

# Verfahrensordnung



**Gemeinsamer  
Bundesausschuss**

## **des Gemeinsamen Bundesausschusses**

in der Fassung vom 18. Dezember 2008  
veröffentlicht im Bundesanzeiger Nr. 84a (Beilage) vom 10. Juni 2009  
in Kraft getreten am 1. April 2009

zuletzt geändert am 20. April 2017  
veröffentlicht im Bundesanzeiger BAnz AT 04.08.2017 B2  
in Kraft getreten am 5. August 2017

## Inhalt

<b>1. Kapitel: Allgemeiner Teil</b> .....	<b>13</b>
<b>1. Abschnitt Zweck und Regelungsbereich</b> .....	<b>13</b>
§ 1 Zweck.....	13
§ 2 Regelungsbereich .....	13
§ 3 Anwendungsbereich.....	13
<b>2. Abschnitt Allgemeine Verfahrensbestimmungen</b> .....	<b>13</b>
§ 4 Das Plenum und seine Untergliederungen .....	13
§ 5 Beratungsverfahren.....	14
§ 5a Verfahren der Bürokratiekostenermittlung .....	14
§ 6 Beschlussfassung .....	15
§ 7 Vorlage nach § 94 SGB V und Veröffentlichung der Ergebnisse .....	15
§ 7a Berichterstattung gegenüber dem Gesundheitsausschuss .....	16
<b>3. Abschnitt Gesetzlich vorgesehene Stellungsverfahren</b> .....	<b>16</b>
§ 8 Regelungsbereich .....	16
§ 9 Ermittlung der stellungnahmeberechtigten Organisationen und Sachverständigen.....	16
§ 10 Verfahren für die Abgabe der Stellungnahmen.....	17
§ 11 Stellungnahmerecht nach § 91 Absatz 5 SGB V.....	18
§ 12 Mündliche Stellungnahme und Teilnahme an Unterausschusssitzungen.....	19
§ 13 Einbeziehung der Stellungnahmen in die Entscheidung des Plenums.....	20
§ 14 Erneutes Stellungsverfahren .....	20
<b>4. Abschnitt Zusammenarbeit mit fachlich unabhängigen wissenschaftlichen Instituten</b> .....	<b>20</b>
§ 15 Grundsätze.....	20
<b>1. Unterabschnitt: Aufträge an das IQWiG</b> .....	<b>20</b>
§ 16 Grundsätze der Zusammenarbeit mit dem IQWiG .....	20
§ 16a Stellung des Antrags nach § 139b SGB V .....	21
§ 16b Prüfung und Priorisierung durch den Gemeinsamen Bundesausschuss.....	21
§ 16c Zulässigkeit und Inhalt des Auftrags .....	22
§ 16d Auftragspflichten.....	22

§ 16e	Weitervergabe des Auftrags .....	22
<b>2. Unterabschnitt:</b>	<b>Aufträge an das IQTiG .....</b>	<b>23</b>
§ 17	Grundsätze der Zusammenarbeit mit dem IQTiG .....	23
§ 17a	Stellung des Antrags nach § 137a Absatz 4 SGB V.....	23
§ 17b	Prüfung und Priorisierung durch den Gemeinsamen Bundesausschuss.....	24
§ 17c	Zulässigkeit und Inhalt des Auftrags .....	24
§ 17d	Auftragspflichten.....	24
§ 17e	Weitervergabe des Auftrags .....	24
§ 17f	Arbeitsergebnisse des IQTiG.....	25
§ 18	[unbesetzt].....	25
§ 19	[unbesetzt].....	25
§ 20	[unbesetzt].....	25
§ 21	[unbesetzt].....	25
§ 22	[unbesetzt].....	25
<b>5. Abschnitt</b>	<b>Offenlegungspflichten.....</b>	<b>25</b>
§ 23	Verpflichtete .....	25
§ 24	Offenlegung.....	26
<b>Anlage I</b>	<b>zum 1. Kapitel – Offenlegungserklärung.....</b>	<b>27</b>
<b>Anlage II</b>	<b>zum 1. Kapitel – Regelungen zum Ablauf und den methodischen Grundlagen der Bürokratiekostenermittlung.....</b>	<b>28</b>
<b>Anlage III</b>	<b>zum 1. Kapitel – Kriterien zur Bestimmung der stellungnahmeberechtigten wissenschaftlichen Fachgesellschaften.....</b>	<b>30</b>
<b>2. Kapitel:</b>	<b>Bewertung medizinischer Methoden sowie Erprobung.....</b>	<b>31</b>
<b>1. Abschnitt</b>	<b>Allgemeine Bestimmungen zum Bewertungsverfahren.....</b>	<b>31</b>
§ 1	Geltungsbereich .....	31
§ 2	Neue Methode.....	31
§ 3	Gesetzliche Grundlagen .....	32
<b>2. Abschnitt</b>	<b>Einleitung des Bewertungsverfahrens.....</b>	<b>32</b>
§ 4	Voraussetzungen für die Bewertung .....	32
§ 5	Priorisierung .....	33

§ 6	Ankündigung der Bewertung .....	33
<b>3. Abschnitt</b>	<b>Bewertungsverfahren.....</b>	<b>34</b>
§ 7	Grundzüge des Verfahrens.....	34
§ 8	Themenbezogene Arbeitsgruppe.....	34
§ 9	Verfahren der Bewertung.....	35
§ 9a	Einstellung der Methodenbewertung .....	35
§ 10	Unterlagen zur Bewertung der medizinischen Methoden.....	35
§ 11	Klassifizierung und Bewertung von Unterlagen.....	37
<b>4. Abschnitt</b>	<b>Entscheidungsfindung.....</b>	<b>38</b>
§ 12	Entscheidungsgrundlagen .....	38
§ 13	Gesamtbewertung im Versorgungskontext .....	39
§ 14	Aussetzung des Bewertungsverfahrens.....	40
§ 14a	Erprobungen nach § 139d SGB V .....	41
§ 15	Abschluss des Bewertungsverfahrens.....	41
§ 16	Zusammenfassende Dokumentation .....	42
<b>5. Abschnitt</b>	<b>Antrag auf Richtlinien zur Erprobung .....</b>	<b>42</b>
§ 17	Antragsberechtigung und Begriffsbestimmungen .....	42
§ 18	Antragsinhalte .....	43
§ 19	Wahrung der Vertraulichkeit .....	43
§ 20	Bescheidung des Antrags und Projektierung der Erprobung.....	43
§ 21	Beratung nach § 137e Absatz 8 SGB V.....	44
<b>6. Abschnitt</b>	<b>Richtlinie zur Erprobung.....</b>	<b>45</b>
§ 22	Richtlinie nach § 137e SGB V .....	45
§ 23	Stellungnahmeverfahren .....	<b>Fehler! Textmarke nicht definiert.</b>
<b>7. Abschnitt</b>	<b>Durchführung und Finanzierung der Erprobung.....</b>	<b>46</b>
§ 24	Projektmanagement .....	46
§ 25	Beauftragung einer unabhängigen wissenschaftlichen Institution .....	46
§ 26	Finanzierung.....	47
§ 27	Angemessene Kostenübernahme bei Maßgeblichkeit eines Medizinproduktes ....	47
§ 28	Verfahren nach Abschluss oder Abbruch der Erprobung.....	48

<b>8. Abschnitt</b>	<b>Bewertung neuer Untersuchungs- und Behandlungsmethoden mit Medizinprodukten hoher Risikoklasse.....</b>	<b>49</b>
§ 29	Regelungsgegenstand.....	49
§ 30	Medizinprodukte mit hoher Risikoklasse.....	49
§ 31	Neues theoretisch-wissenschaftliches Konzept .....	50
§ 32	Weitere Begriffe.....	51
§ 33	Prüfung der Voraussetzungen einer Bewertung nach § 137h Absatz 1 Satz 4 SGB V .....	51
§ 34	Plausibilitäts- und Vollständigkeitsprüfung nach Eingang der übermittelten Informationen .....	52
§ 35	Verfahren zur Ergänzung von Informationen .....	53
§ 36	Entscheidung zum Vorliegen der Voraussetzungen.....	53
§ 37	Beschlussfassung nach § 137h Absatz 1 Satz 4 SGB V.....	53
§ 38	Beratung nach § 137h Absatz 6 SGB V.....	54
<b>Anlage I</b>	<b>zum 2. Kapitel – Antrag zur Erprobung von Untersuchungs- und Behandlungsmethoden nach § 137e des Fünften Buches Sozialgesetzbuch (SGB V) .....</b>	<b>56</b>
<b>Anlage II</b>	<b>zum 2. Kapitel – Formular zur Anforderung einer Beratung gemäß § 137e Absatz 8 SGB V .....</b>	<b>57</b>
<b>Anlage III</b>	<b>zum 2. Kapitel – Gebührenordnung zu Beratungen nach § 137e Absatz 8 SGB V .....</b>	<b>61</b>
§ 1	Regelungsbereich .....	61
§ 2	Gebühren bei Rücknahme der Beratungsanforderung.....	61
§ 3	Höhe der Gebühren.....	61
§ 4	Erhöhungen und Ermäßigungen.....	62
§ 5	Festsetzung der Gebühren, Fälligkeit .....	62
§ 6	Säumniszuschlag .....	62
§ 7	Rechtsbehelf .....	62
<b>Anlage IV</b>	<b>zum 2. Kapitel – Kostenordnung für § 137e Absatz 6 SGB V .....</b>	<b>63</b>
§ 1	Regelungsgegenstand und Zielsetzung.....	63
§ 2	Rechtsgrundlage und Begriffe .....	63
§ 3	Bestimmung zur Anwendbarkeit des § 137e Absatz 6 SGB V .....	63
§ 4	Erklärung zu Kostenübernahmebereitschaft.....	63
§ 5	Bestimmung der Kostenanteile bei mehreren beteiligten Unternehmen.....	64
§ 6	Kostenübernahmeerklärung aufgrund Kostenschätzung .....	64

§ 7	Studienprotokoll.....	64
§ 8	Finanzierungsvereinbarung .....	65
§ 9	Grundsätze der verminderten Kostentragung .....	65
§ 10	Besondere Beteiligungssätze bei verminderter wirtschaftlicher Leistungsfähigkeit (KMU-Regelung) .....	65
§ 11	Besondere Beteiligungssätze .....	66
<b>Anlage V</b>	<b>zum 2. Kapitel – Formular zur Übermittlung von Informationen über den Stand der wissenschaftlichen Erkenntnisse für die Bewertung einer neuen Untersuchungs- oder Behandlungsmethode mit Medizinprodukten hoher Risikoklasse nach § 137h SGB V.....</b>	<b>68</b>
<b>Anlage VI</b>	<b>zum 2. Kapitel – Formular zur Anforderung einer Beratung gemäß § 137h Absatz 6 SGB V.....</b>	<b>104</b>
<b>3. Kapitel:</b>	<b>Verfahren für Richtlinienbeschlüsse nach § 116b Abs. 4 SGB V.....</b>	<b>121</b>
§ 1	Anwendungsbereich.....	121
§ 2	Einleitung des Prüfungsverfahrens .....	121
§ 3	Inhalt der Vorlage.....	121
§ 4	Priorisierung .....	122
§ 5	Kriterien für die Aufnahme und den Verbleib als Kataloginhalt nach § 116b SGB V .....	122
§ 6	Bewertung des Nutzens und der medizinischen Notwendigkeit .....	122
§ 7	Sektorspezifische Bewertung der Notwendigkeit und der Wirtschaftlichkeit.....	123
§ 8	Überprüfung der Entscheidung.....	123
<b>4. Kapitel:</b>	<b>Bewertung von Arzneimitteln und Medizinprodukten.....</b>	<b>124</b>
<b>1. Abschnitt</b>	<b>Regelungsbereich und allgemeine Vorschriften .....</b>	<b>124</b>
§ 1	Regelungsbereich .....	124
§ 2	Anwendbarkeit anderer Vorschriften der Verfahrensordnung .....	124
<b>2. Abschnitt</b>	<b>Bewertung des therapeutischen Nutzens, der medizinischen Notwendigkeit und der Wirtschaftlichkeit von Arzneimitteln .....</b>	<b>124</b>
§ 3	Anwendungsbereich .....	124
§ 4	Grundzüge des Verfahrens.....	125
§ 5	Gesetzliches Stellungnahmeverfahren .....	125
§ 6	Therapeutischer Nutzen .....	126
§ 7	Nutzenbewertungen des Gemeinsamen Bundesausschusses .....	126
§ 8	Nutzenbewertungen des IQWiG .....	127

§ 9	Medizinische Notwendigkeit .....	127
§ 10	Wirtschaftlichkeit .....	127
§ 11	Ergebnis der Bewertung .....	128
§ 12	Feststellung der Unzweckmäßigkeit .....	128
§ 13	Forderung von ergänzenden versorgungsrelevanten Studien zur Bewertung der Zweckmäßigkeit .....	128
§ 14	Ausschluss eines Arzneimittels von der Versorgung wegen Unwirtschaftlichkeit	129
§ 15	Therapiehinweise .....	129

### **3. Abschnitt Festbetragsgruppenbildung nach § 35 Abs. 1 bis 1b SGB V und Ermittlung von Vergleichsgrößen nach § 35 Abs. 1 Satz 5 SGB V.....130**

§ 16	Feststellung zu den Gemeinsamkeiten desselben Wirkstoffs .....	130
§ 17	Berücksichtigung einer für die Therapie bedeutsamen unterschiedlichen Bioverfügbarkeit .....	130
§ 18	Ermittlung der Vergleichsgrößen gemäß § 35 Abs. 1 Satz 5 SGB V.....	131
§ 19	Allgemeine Aufgreifkriterien für die Gruppenbildung .....	131
§ 20	Pharmakologische Vergleichbarkeit.....	131
§ 21	Chemische Verwandtschaft.....	131
§ 22	Pharmakologisch-therapeutische Vergleichbarkeit .....	132
§ 23	Therapeutisch vergleichbare Wirkung.....	132
§ 24	Gewährleistung, dass Therapiemöglichkeiten nicht eingeschränkt werden und medizinisch notwendige Verordnungsalternativen zur Verfügung stehen .....	132
§ 25	Voraussetzungen der therapeutischen Verbesserung .....	133
§ 26	Geringere Nebenwirkungen als therapeutische Verbesserung .....	133
§ 27	Nachweis der therapeutischen Verbesserung.....	133
§ 28	[unbesetzt].....	135
§ 29	Ermittlung der Vergleichsgrößen für Festbetragsgruppen nach § 35 Abs. 1 Satz 2 Nr. 2 und 3 SGB V.....	135
§ 30	Stellungnahmeverfahren gemäß § 35 Abs. 2 SGB V .....	135
§ 31	Mündliche Anhörung zur Feststellung einer therapeutischen Verbesserung.....	135

### **4. Abschnitt Bewertung von nicht verschreibungspflichtigen Arzneimitteln hinsichtlich einer Aufnahme in die AM-RL nach § 34 Abs. 1 Satz 2 und Abs. 6 SGB V i. V. m. § 12 AM-RL .....136**

§ 32	Grundsätzliche Voraussetzungen.....	136
§ 33	Bewertung einer schwerwiegenden Erkrankung.....	136
§ 34	Bewertung des Therapiestandards bei der Behandlung einer schwerwiegenden Erkrankung.....	136
§ 35	Anforderungen an die Antragstellung .....	136

§ 36	Bearbeitungsfrist .....	137
§ 37	Gebühren .....	137
<b>5. Abschnitt</b>	<b>Bewertung von Medizinprodukten hinsichtlich einer Aufnahme in die AM-RL nach § 31 Absatz 1 Satz 2 und 3 SGB V in Verbindung mit den §§ 27 ff AM-RL.....</b>	<b>138</b>
§ 38	Grundsätzliche Voraussetzungen .....	138
§ 39	Bewertungskriterien.....	138
§ 40	Anforderungen an den Nachweis der medizinischen Notwendigkeit .....	138
§ 41	Anforderungen an die Antragstellung .....	138
<b>6. Abschnitt</b>	<b>Bewertung von Arzneimitteln zur Erhöhung der Lebensqualität gemäß § 34 Abs. 1 Satz 7 bis 9 SGB V.....</b>	<b>139</b>
§ 42	Grundsätzliche Voraussetzungen.....	139
§ 43	Bewertungskriterien.....	140
<b>7. Abschnitt</b>	<b>Bewertung der Verordnungsfähigkeit von zugelassenen Arzneimitteln in nicht zugelassenen Anwendungsgebieten nach § 35c Absatz 1 SGB V140</b>	
§ 44	Verordnungsvoraussetzung.....	140
§ 45	Einleitung des Verfahrens zur Beauftragung der Expertengruppen Off-Label .....	140
§ 46	Grundsätze der Zusammenarbeit mit den Expertengruppen und der Geschäftsstelle Kommissionen beim BfArM .....	141
§ 47	Annahme der Empfehlung und Plausibilitätsprüfung.....	142
<b>8. Abschnitt</b>	<b>Bewertung der Austauschbarkeit von Arzneimitteln (aut idem) nach § 129 Absatz 1a SGB V .....</b>	<b>142</b>
§ 48	Bezeichnung der Darreichungsformen.....	142
§ 49	Aufgreifkriterien für die Bildung von Gruppen austauschbarer Darreichungsformen (§ 129 Absatz 1a Satz 1 SGB V) und für die von der Ersetzung durch ein wirkstoffgleiches Arzneimittel ausgeschlossenen Arzneimittel (§ 129 Absatz 1a Satz 2 SGB V) .....	142
§ 50	Kriterien zur Bewertung der therapeutischen Vergleichbarkeit.....	143
§ 51	Unterlagen zur Bewertung der therapeutischen Vergleichbarkeit.....	143
§ 52	Kriterien zur Bewertung von Arzneimitteln hinsichtlich des Ausschlusses einer Ersetzung durch ein wirkstoffgleiches Arzneimittel .....	144
§ 53	Unterlagen zur Bewertung von Arzneimitteln, deren Ersetzung durch ein wirkstoffgleiches Arzneimittel ausgeschlossen ist.....	144
<b>Anlage I</b>	<b>zum 4. Kapitel – Ermittlung der Vergleichsgrößen gemäß § 35 Abs. 1 Satz 5 SGB V .....</b>	<b>145</b>



§ 1	Vergleichsgröße für Wirkstoffe mit vergleichbarer Applikationsfrequenz.....	145
§ 2	Vergleichsgröße für Wirkstoffe mit unterschiedlicher Applikationsfrequenz .....	145
§ 3	Vergleichsgröße für Wirkstoffe mit unterschiedlichen Applikationsfrequenzen und Behandlungszeiten .....	147
§ 4	Vergleichsgröße für Wirkstoffe mit unterschiedlichen Applikationsfrequenzen und Intervallen, unterschiedlichen Behandlungszeiten und unterschiedlicher Anzahl therapiefreier Tage .....	148
§ 5	Die Vergleichsgröße für Wirkstoffkombinationen mit vergleichbarer Applikationsfrequenz .....	149
§ 6	Vergleichsgröße für Wirkstoffkombinationen mit unterschiedlicher Applikationsfrequenz .....	150
§ 7	Anpassung und Aktualisierung der Festbetragsgruppen.....	151
<b>Anlage II</b>	<b>zum 4. Kapitel – Antragsverfahren .....</b>	<b>152</b>
<b>5. Kapitel:</b>	<b>Bewertung des Nutzens und der Kosten von Arzneimitteln nach §§ 35a und 35b SGB V.....</b>	<b>172</b>
<b>1. Abschnitt</b>	<b>Bewertung des Nutzens von Arzneimitteln.....</b>	<b>172</b>
§ 1	Geltungsbereich .....	172
§ 2	Arzneimittel mit neuen Wirkstoffen .....	172
§ 3	Nutzen und Zusatznutzen.....	173
§ 4	Zuständigkeit für die Durchführung der Nutzenbewertung .....	173
§ 5	Anforderungen an den Nachweis des Zusatznutzens durch den pharmazeutischen Unternehmer .....	174
§ 6	Zweckmäßige Vergleichstherapie.....	176
§ 7	Beratung.....	176
§ 8	Beginn des Bewertungsverfahrens .....	177
§ 9	Anforderungen an das Dossier .....	178
§ 10	Offenlegung.....	179
§ 11	Vorlage des Dossiers .....	180
§ 12	Anforderungen an das Dossier für Arzneimittel für seltene Leiden (sog. Orphan Drugs) .....	180
§ 13	Anforderung eines Dossiers durch den Gemeinsamen Bundesausschuss wegen neuer wissenschaftlicher Erkenntnisse .....	180
§ 14	Aufforderung zur Vorlage eines Dossiers aufgrund eines Antrags des pharmazeutischen Unternehmers auf erneute Nutzenbewertung wegen Vorliegen neuer wissenschaftlicher Erkenntnisse .....	181
§ 15	Freistellung von der Nutzenbewertung nach § 35a Absatz 1a SGB V .....	181
§ 16	[unbesetzt].....	182
§ 17	Entscheidung über die Durchführung der Nutzenbewertung.....	182

§ 18	Nutzenbewertung .....	183
§ 19	Gesetzliches Stellungnahmeverfahren .....	183
§ 20	Beschlussfassung über die Nutzenbewertung .....	184
§ 21	Arzneimittel ohne Zusatznutzen.....	184
§ 22	Arzneimittel mit Zusatznutzen.....	185
<b>2. Abschnitt Kosten-Nutzen-Bewertung von Arzneimitteln nach § 35b SGB V .....</b>		<b>185</b>
§ 23	Antrag.....	185
§ 23a	Einstellung der Kosten-Nutzen-Bewertung .....	186
§ 24	Bestimmung des Auftragsinhalts zur Kosten-Nutzen-Bewertung .....	186
§ 25	Stellungnahmeverfahren .....	187
§ 26	Entscheidung über die Beauftragung des IQWiG .....	187
§ 27	Maßgeblicher Zeitpunkt für die Einreichung des Dossiers .....	187
§ 28	Formale Vorprüfung auf Vollständigkeit des Dossiers.....	188
§ 29	Entscheidung über die Durchführung der Kosten-Nutzen-Bewertung .....	188
§ 30	Aussetzung der Kosten-Nutzen-Bewertung .....	188
§ 31	Übermittlung der Kosten-Nutzen-Bewertung durch das IQWiG .....	188
§ 32	Bewertung der Ergebnisse der Kosten-Nutzen-Bewertung .....	189
§ 33	Stellungnahmeverfahren .....	189
§ 34	Beschluss über die Kosten-Nutzen-Bewertung.....	189
§ 35	Anforderungen an die Bewertung des Kosten-Nutzen-Verhältnisses von Arzneimitteln.....	190
§ 36	Anforderungen an die Anerkennung von Versorgungsstudien .....	190
§ 37	Anforderungen an die Vereinbarung einer Versorgungsstudie.....	190
§ 38	Entscheidung über die Berücksichtigung von Versorgungsstudien .....	191
§ 39	Anforderungen an das Dossier .....	191
§ 40	Übergangsregelung zu § 23 Absatz 4 – Antragsfrist.....	192
<b>Anlage I</b>	<b>zum 5. Kapitel – Anforderungsformular .....</b>	<b>193</b>
<b>Anlage II</b>	<b>zum 5. Kapitel – Format und Gliederung des Dossiers, einzureichende Unterlagen, Vorgaben für technische Standards .....</b>	<b>195</b>
<b>Anlage III</b>	<b>zum 5. Kapitel – Vorlage zur Abgabe einer schriftlichen Stellungnahme zur Nutzenbewertung nach § 35a SGB V und Kosten-Nutzen-Bewertung nach § 35b SGB V .....</b>	<b>196</b>
<b>Anlage IV</b>	<b>zum 5. Kapitel – Gebührenordnung für Beratungen nach § 35a Absatz 7 Satz 4 SGB V i.V.m. 5. Kapitel § 7 VerFO .....</b>	<b>199</b>

§ 1	Regelungsbereich .....	199
§ 2	Gebühren bei Rücknahme der Beratungsanforderung.....	199
§ 3	Höhe der Gebühren.....	199
§ 4	Erhöhungen und Ermäßigungen.....	199
§ 5	Festsetzung der Gebühren, Fälligkeit .....	200
§ 6	Säumniszuschlag .....	200
§ 7	Rechtsbehelf .....	200
<b>Anlage V</b>	<b>zum 5. Kapitel – Antrag auf Freistellung von der Nutzenbewertung nach § 35a Absatz 1a SGB V i.V.m. § 15 VerfO wegen Geringfügigkeit für Fertigarzneimittel.....</b>	<b>201</b>
<b>Anlage VI</b>	<b>zum 5. Kapitel – Dossier zur Nutzenbewertung gemäß § 35a SGB V (für mit Festbetragsarzneimitteln pharmakologisch-therapeutisch vergleichbare Arzneimittel).....</b>	<b>206</b>
<b>Anlage VII</b>	<b>zum 5. Kapitel – Antragsformular .....</b>	<b>207</b>
<b>Anlage VIII</b>	<b>zum 5. Kapitel– Modulvorlagen zur Erstellung und Einreichung eines Dossiers zur Kosten-Nutzen-Bewertung.....</b>	<b>209</b>
<b>Anlage IX</b>	<b>zum 5. Kapitel – Gebührenordnung für Kosten-Nutzen-Bewertungen von Arzneimitteln nach § 35a Absatz 5a Satz 1 in Verbindung mit § 35b SGB V .....</b>	<b>210</b>
§ 1	Regelungsbereich .....	210
§ 2	Höhe der Gebühren.....	210
§ 3	Gebührenermäßigung bei Rücknahme eines Antrags, Einstellung des Verfahrens oder bei Nichtzustandekommen einer Vereinbarung .....	210
§ 4	Erhöhungen und Ermäßigungen.....	211
§ 5	Festsetzung der Gebühren, Fälligkeit .....	211
§ 6	Säumniszuschlag .....	211
§ 7	Rechtsbehelf .....	211
<b>6. Kapitel:</b>	<b>Verfahren für Richtlinienbeschlüsse nach § 137f SGB V.....</b>	<b>212</b>
§ 1	Regelungsbereich .....	212
§ 2	Arbeitsweise und Zusammensetzung der Arbeitsgruppen .....	212
§ 3	Identifikation geeigneter chronischer Erkrankungen für strukturierte Behandlungsprogramme .....	212
§ 4	Erarbeitung von Richtlinien für die Anforderungen an die Ausgestaltung von strukturierten Behandlungsprogrammen nach § 137f SGB V.....	212
§ 5	Überprüfung von Richtlinien für bestehende strukturierte Behandlungsprogramme .....	214

§ 6	Bewertung von Evidenz.....	215
<b>7. Kapitel:</b>	<b>Verfahren für Richtlinienbeschlüsse nach § 92 Absatz 1 Satz 2 Nummer 15 in Verbindung mit § 20d Absatz 1 SGB V.....</b>	<b>216</b>
<b>1. Abschnitt</b>	<b>Regelungsbereich und allgemeine Vorschriften .....</b>	<b>216</b>
§ 1	Regelungsbereich .....	216
§ 2	Anwendbarkeit anderer Vorschriften der Verfahrensordnung .....	216
<b>2. Abschnitt</b>	<b>Bewertung von Schutzimpfungen nach § 20d Absatz 1 SGB V .....</b>	<b>216</b>
§ 3	Verordnungsvoraussetzung.....	216
§ 4	Entscheidungen des Gemeinsamen Bundesausschusses.....	216
§ 5	Aktualisierung der Richtlinie .....	217
§ 6	Verfahren zur Umsetzung von STIKO-Empfehlungen.....	217
§ 7	Nutzen und Notwendigkeit.....	217
§ 8	Wirtschaftlichkeit .....	217
<b>Protokollnotizen</b>	<b>.....</b>	<b>218</b>

## **1. Kapitel: Allgemeiner Teil**

### **1. Abschnitt Zweck und Regelungsbereich**

#### **§ 1 Zweck**

(1) Die Verfahrensordnung bezweckt transparente und rechtssichere Entscheidungen, die dem allgemein anerkannten Stand der medizinischen Erkenntnisse und dessen Hinweisen zu Qualität, Versorgungsaspekten von Alter, biologischem und sozialem Geschlecht sowie lebenslagenspezifischen Besonderheiten entsprechen, die berechtigten Interessen der Betroffenen angemessen berücksichtigen und das Gebot der Wirtschaftlichkeit im Sinne des § 12 Abs. 1 SGB V beachten.

(2) Der Gemeinsame Bundesausschuss beschließt sie nach sektorenübergreifender Betrachtung auf der Grundlage der ihm gesetzlich zugewiesenen Zuständigkeiten und der daraus entstehenden Verantwortung für die medizinische Versorgung in der Gesetzlichen Krankenversicherung.

#### **§ 2 Regelungsbereich**

(1) Die Verfahrensordnung regelt auf der Grundlage von § 91 Abs. 4 Satz 1 Nr. 1 SGB V:

- die Entscheidungsverfahren des Gemeinsamen Bundesausschusses in allgemeiner Form sowie
- die für bestimmte Entscheidungen geltenden speziellen Regelungen.

(2) <sup>1</sup>Die Geschäftsordnung nach § 91 Abs. 4 Satz 1 Nr. 2 SGB V regelt insbesondere Zusammensetzungen, Zuständigkeiten und Beschlussfassungen im Gemeinsamen Bundesausschuss. <sup>2</sup>Die Geschäftsordnung geht der Verfahrensordnung vor, soweit die Verfahrensordnung nichts anderes bestimmt.

#### **§ 3 Anwendungsbereich**

Die Vorschriften des ersten Kapitels finden Anwendung, soweit nicht in den nachfolgenden Kapiteln spezielle Regelungen getroffen werden.

### **2. Abschnitt Allgemeine Verfahrensbestimmungen**

#### **§ 4 Das Plenum und seine Untergliederungen**

(1) Der Gemeinsame Bundesausschuss beschließt im Beschlussgremium nach § 91 Abs. 2 SGB V (Plenum).

(2) <sup>1</sup>Die Beschlüsse werden in Unterausschüssen vorbereitet. <sup>2</sup>Zur Vorbereitung und Durchführung von Beschlüssen können Entscheidungsbefugnisse vom Plenum oder durch diese Verfahrensordnung auf Unterausschüsse übertragen werden, soweit dadurch der Kerngehalt von Richtlinien oder Entscheidungen nach § 136b Absatz 1 und § 136c oder § 136d SGB V nicht berührt wird. <sup>3</sup>Ist die Entscheidungsbefugnis auf den Unterausschuss delegiert, ist die Beschlussfassung durch das Plenum herbeizuführen, wenn im Unterausschuss keine Einstimmigkeit erreicht werden kann oder wenn die benannten

Patientenvertreterinnen und Patientenvertreter dies einheitlich über die Sprecherin oder den Sprecher beantragen.

(3) <sup>1</sup>Arbeitsgruppen werden entsprechend der Geschäftsordnung eingesetzt. <sup>2</sup>Die Zusammensetzung der Arbeitsgruppen erfolgt unter Berücksichtigung des Arbeitsauftrages oder der wissenschaftlichen Fragestellung.

## **§ 5 Beratungsverfahren**

(1) <sup>1</sup>Das Plenum beschließt, soweit gesetzlich vorgesehen auf Antrag, die Einleitung sowie in der Regel einen Zeitplan des Beratungsverfahrens und beauftragt soweit erforderlich einen Unterausschuss mit seiner Durchführung. <sup>2</sup>Der Zeitplan benennt den Zeitpunkt der vorgesehenen Aufgabenerfüllung einschließlich der zugrunde gelegten Annahmen und soll wesentliche Zwischenziele bestimmen, die bis zu bestimmten Zeitpunkten erreicht werden sollen. <sup>3</sup>Zur Wahrnehmung der Überprüfungspflicht nach § 7 Absatz 4 sollen die Unterausschüsse unaufgefordert ein Beratungsverfahren wieder aufgreifen, wenn sie Änderungsbedarf erkennen; das Antragserfordernis nach Satz 1 bleibt unberührt. <sup>4</sup>Ohne Beschluss nach Satz 1 kann der Unterausschuss ein Beratungsverfahren einleiten, wenn eine besondere Eilbedürftigkeit besteht, insbesondere bei fristgebundenen Beratungsverfahren.

(2) Der Gemeinsame Bundesausschuss ermittelt den allgemein anerkannten Stand der medizinischen Erkenntnisse auf der Grundlage der evidenzbasierten Medizin.

(3) Ergibt sich aus den Beratungen, dass ein Konsens zu einem Beschlussentwurf in wesentlichen Punkten nicht erreicht werden kann, ist zeitnah eine Entscheidung des zuständigen Unterausschusses oder des Plenums herbeizuführen.

(4) <sup>1</sup>Nach Abschluss der Vorarbeiten zum Erlass oder der Änderung einer Rechtsnorm legt der zuständige Unterausschuss dem Plenum einen Beschlussentwurf - gegebenenfalls mit unterschiedlichen Beschlussvarianten - und dessen tragende Gründe vor; dabei sind unterschiedliche Voten der Mitglieder und Stellungnahmen der Patientenvertreterinnen und Patientenvertreter in ihren wesentlichen Punkten mit Begründung wieder zu geben. <sup>2</sup>Daneben soll eine zusammenfassende Dokumentation das Beratungsverfahren in seinem jeweiligen Stand umfassend darstellen und insbesondere eine Auseinandersetzung mit den Stellungnahmen nach dem 3. Abschnitt entsprechend der Beschlussvorlage nach § 13 sowie eine Auswertung eingeholter Gutachten enthalten; diese ist ebenfalls mit dem aktuellen Stand vor dem Beschluss dem Plenum zuzusenden. <sup>3</sup>Im Übrigen sind die Träger des Gemeinsamen Bundesausschusses nach § 91 Absatz 1 SGB V und die nach Patientenbeteiligungsverordnung anerkannten Organisationen jeweils berechtigt, einen Beschlussentwurf, der von dem nach Satz 1 vorgelegten abweicht, im Plenum zur Beratung und zur Abstimmung zu stellen. <sup>4</sup>Die Abweichungen sind vom Antragsteller schriftlich zu begründen; Antrag und Begründung sind mit den Sitzungsunterlagen zu versenden. <sup>5</sup>Die Sätze 1 bis 4 gelten für Beschlüsse zu sonstigen nach außen wirkenden Entscheidungen entsprechend.

## **§ 5a Verfahren der Bürokratiekostenermittlung**

(1) <sup>1</sup>Der Gemeinsame Bundesausschuss ermittelt die infolge seiner Beschlüsse zu erwartenden Bürokratiekosten im Sinne des § 2 Absatz 2 des Gesetzes zur Einsetzung eines Nationalen Normenkontrollrats und stellt diese in den jeweiligen Beschlussunterlagen (Tragende Gründe und Zusammenfassende Dokumentation) nachvollziehbar dar. <sup>2</sup>Bei der Ermittlung der Bürokratiekosten ist die Methodik nach § 2 Absatz 3 des Gesetzes zur Einsetzung eines Nationalen Normenkontrollrats anzuwenden; der jeweils aktuelle Leitfaden für die Ex-ante-Abschätzung der Bürokratiekosten nach dem Standardkosten-Modell (SKM)

sowie das Methodenhandbuch der Bundesregierung sind der Bürokratiekostenermittlung in entsprechender Anwendung zu Grunde zu legen. <sup>3</sup>Regelungen zum Ablauf und den methodischen Grundlagen der Bürokratiekostenermittlung im Gemeinsamen Bundesausschuss finden sich in der Anlage II. <sup>4</sup>Die Stabsstelle Bürokratiekostenermittlung trägt Fragen von übergreifender methodischer Bedeutung in die Arbeitsgruppe Geschäftsordnung-Verfahrensordnung und diese werden dort bei Bedarf unter Hinzuziehung des Statistischen Bundesamtes und des Nationalen Normenkontrollrates beraten. <sup>5</sup>Der Gemeinsame Bundesausschuss überprüft regelmäßig, erstmalig 2 Jahre nach Inkrafttreten, die in der Anlage II festgehaltenen methodischen Grundlagen auf Veränderungs- bzw. Anpassungsbedarf (z. B. im Hinblick auf den Kreis der Normadressaten, auf Ergänzung neuer Standardaktivitäten, Zeitwerte oder Anpassungen der Excel Tabelle des Statistischen Bundesamtes).

(2) <sup>1</sup>Der Gemeinsame Bundesausschuss kann bei einzelnen Beschlüssen seine Bürokratiekostenermittlung mittels externen Gutachtens in einem Ex-post-Verfahren überprüfen lassen, um die Qualität der Ex-ante Schätzung zu bewerten; der Zeitpunkt für eine solche Ex-post-Ermittlung soll bereits im jeweiligen Beschluss festgelegt werden, kann jedoch auch nachträglich erfolgen. <sup>2</sup>Der Gemeinsame Bundesausschuss kann im Bedarfsfall externe unabhängige Gutachten zur Bürokratiekostenermittlung einholen.

## **§ 6 Beschlussfassung**

<sup>1</sup>Das Plenum entscheidet nach Vorlage durch Beschluss nach Maßgabe der Geschäftsordnung. <sup>2</sup>Es kann eine Beschlussvorlage mit verbindlichen Vorgaben zum weiteren Vorgehen an den Unterausschuss zurückverweisen.

## **§ 7 Vorlage nach § 94 SGB V und Veröffentlichung der Ergebnisse**

(1) Der Gemeinsame Bundesausschuss legt einen Richtlinienbeschluss gemäß § 94 Abs. 1 SGB V zusammen mit den tragenden Gründen und - soweit vorhanden - einer zusammenfassenden Dokumentation in ihrem aktuellen Stand dem Bundesministerium für Gesundheit vor.

(2) <sup>1</sup>Richtlinien und sonstige unmittelbar verbindliche Entscheidungen werden im Bundesanzeiger und im Internet sowie je nach Thematik und Möglichkeit in den Zeitschriften „Deutsches Ärzteblatt“, „Das Krankenhaus“ oder „Zahnärztliche Mitteilungen“ veröffentlicht. <sup>2</sup>Maßgeblich ist die im Bundesanzeiger veröffentlichte Fassung.

(3) <sup>1</sup>Beschlüsse des Gemeinsamen Bundesausschusses zu Richtlinien und sonstigen nach außen wirkenden Entscheidungen werden vor der Bekanntgabe nach Absatz 2 nebst den tragenden Gründen unter ausdrücklichem Hinweis auf die wegen des Beanstandungsrechts des Bundesministeriums für Gesundheit nach § 94 SGB V noch nicht bestehende Rechtskraft in das Internet eingestellt, es sei denn, das Plenum beschließt im Einzelfall etwas anderes. <sup>2</sup>Die zusammenfassende Dokumentation wird nach Nichtbeanstandung der Entscheidung auch als Information der Stellungnahmeberechtigten nach dem 3. Abschnitt als Abschlussbericht in das Internet eingestellt.

(4) Der Gemeinsame Bundesausschuss soll überprüfen, welche Auswirkungen seine Entscheidungen haben und begründeten Hinweisen nachgehen, dass sie nicht mehr mit dem allgemein anerkannten Stand der medizinischen Erkenntnisse übereinstimmen.

## **§ 7a Berichterstattung gegenüber dem Gesundheitsausschuss**

<sup>1</sup>Der Gemeinsame Bundesausschuss hat gemäß § 91 Absatz 11 SGB V dem Ausschuss für Gesundheit des Deutschen Bundestages einmal jährlich zum 31. März über das Bundesministerium für Gesundheit einen Bericht über die Einhaltung der Fristen nach § 135 Absatz 1 Satz 4 und 5, § 137c Absatz 1 Satz 6 und 7 sowie § 137h Absatz 4 und 5 vorzulegen, in dem im Falle von Fristüberschreitungen auch die zur Straffung des Verfahrens unternommenen Maßnahmen und die besonderen Schwierigkeiten einer Bewertung, die zu einer Fristüberschreitung geführt haben können, im Einzelnen dargelegt werden müssen. <sup>2</sup>Zudem sind in dem Bericht auch alle anderen Beratungsverfahren über Entscheidungen und Richtlinien des Gemeinsamen Bundesausschusses darzustellen, die seit förmlicher Einleitung des Beratungsverfahrens länger als drei Jahre andauern und in denen noch keine abschließende Beschlussfassung erfolgt ist.

## **3. Abschnitt Gesetzlich vorgesehene Stellungsverfahren**

### **§ 8 Regelungsbereich**

(1) Dieser Abschnitt regelt Voraussetzungen und Verfahren der Einbeziehung von gesetzlich vorgesehenen Stellungnahmen durch den Gemeinsamen Bundesausschuss.

(2) <sup>1</sup>Das Plenum kann im Einzelfall beschließen, dass

- a) neben den Stellungnahmeberechtigten nach § 9 weitere Organisationen oder Personen zur Stellungnahme aufzufordern sind oder
- b) zu Entscheidungen, bei denen kein gesetzlich eingeräumtes Stellungnahmerecht besteht, ebenfalls Stellungnahmen einzuholen sind.

<sup>2</sup>Ein Stellungsverfahren ist auch ohne gesonderten Plenumsbeschluss und ungeachtet der gesetzlich vorgesehenen Stellungnahmerechte bei Beschlüssen durchzuführen, mit denen ein Beratungsverfahren ohne die Änderung einer Richtlinie beendet wird, wenn:

- die Nicht-Änderung im Plenum beschlossen werden soll und
- den Beratungen entweder ein Methodenbewertungsantrag, eine Einleitung des Prüfverfahrens nach 3. Kap. § 2, ein Einleitungsbeschluss nach 1. Kap. § 5 Abs. 1 oder eine Überprüfung gemäß § 137f Abs. 2 Satz 6 SGB V zu Grunde lag.

<sup>3</sup>Der Kreis der Stellungnahmeberechtigten bestimmt sich nach der Rechtsnorm, welche bei anderweitiger Entscheidung zu ändern wäre; bei Einleitung des Stellungsverfahrens können die Stellungnahmeberechtigten vom zuständigen Unterausschuss festgelegt werden.

<sup>4</sup>Soweit nichts anderes bestimmt wird, gilt der 3. Abschnitt für diese Stellungnahmen entsprechend.

### **§ 9 Ermittlung der stellungnahmeberechtigten Organisationen und Sachverständigen**

(1) Soweit der Kreis der stellungnahmeberechtigten Organisationen gesetzlich nicht eindeutig festgelegt ist, sind die für die Stellungnahmeberechtigung maßgeblichen gesetzlichen Voraussetzungen im Bundesanzeiger und im Internet mit der Maßgabe bekannt zu geben, dass betroffene Organisationen innerhalb einer angemessenen Frist Gelegenheit zur Meldung haben.

(2) Das Merkmal „maßgebliche Spitzenorganisation auf Bundesebene“ ist durch Vorlage der Satzung oder Statuten und – soweit es sich nicht um Körperschaften des öffentlichen Rechts handelt – durch Angabe der Mitgliederzahl glaubhaft zu machen.



(3) <sup>1</sup>Das Plenum entscheidet aufgrund der eingehenden Meldungen über den Kreis der stellungnahmeberechtigten Organisationen, gibt diesen im Bundesanzeiger und im Internet bekannt und teilt den betreffenden Organisationen seine Entscheidung mit. <sup>2</sup>Nachmeldungen sind möglich. <sup>3</sup>Nach Aufforderung durch den Gemeinsamen Bundesausschuss hat eine anerkannte Organisation glaubhaft zu machen, dass die Voraussetzungen nach Absatz 2 weiterhin erfüllt sind.

(3a) Das Verfahren zur Bestimmung der Stellungnahmeberechtigten nach den Absätzen 1 und 3 findet entsprechende Anwendung für die Bestimmung der gemäß § 92 Absatz 5 Satz 1 SGB V stellungnahmeberechtigten Rehabilitationsträger nach § 6 Absatz 1 Nummer 2 bis 7 SGB IX.

(4) Bei Wegfall der Voraussetzungen wird das Stellungnahmerecht durch den Gemeinsamen Bundesausschuss aberkannt, soweit nicht die betreffende Organisation selbst auf das Stellungnahmerecht verzichtet.

(5) <sup>1</sup>Zur Wahrung der Stellungnahmerechte nach § 92 Absatz 7d Satz 1 und § 137f Absatz 2 Satz 5 SGB V erstellt der Gemeinsame Bundesausschuss eine Liste von wissenschaftlichen Fachgesellschaften, unter denen die jeweils einschlägigen auszuwählen sind. <sup>2</sup>Die Liste setzt sich zusammen aus den in der Arbeitsgemeinschaft der Wissenschaftlichen Medizinischen Fachgesellschaften e.V. (AWMF) organisierten und den aufgrund einer Anerkennung nach Absatz 6 aufgenommenen Fachgesellschaften.

(6) <sup>1</sup>Nicht in der AWMF organisierte wissenschaftliche Fachgesellschaften können die Aufnahme in die Liste nach Absatz 5 beantragen. <sup>2</sup>Als wissenschaftliche Fachgesellschaften gelten Vereinigungen, welche primär die Zielsetzung verfolgen das medizinische Wissen durch Forschung zu erweitern oder es durch Lehre weiterzugeben; für die Anerkennung als stellungnahmeberechtigte wissenschaftliche Fachgesellschaft sind die Kriterien nach Anlage III zu erfüllen. <sup>3</sup>Eine Fachgesellschaft hat vorzulegen:

- eine Satzung, aus der sich die primär wissenschaftliche Zielsetzung und der Kreis der Mitgliedsberechtigten ergibt,
- geeignete Nachweise zu den auf Dauer angelegten wissenschaftlichen Aktivitäten (z. B. Tagungen, Herausgabe einer wissenschaftlichen Zeitschrift als Organ der Gesellschaft) und
- geeignete Nachweise zur Anzahl der Mitglieder.

<sup>4</sup>Die Absätze 1, 3 und 4 gelten entsprechend.

(7) Soweit Sachverständige zur Stellungnahme berechtigt sind, benennt das Plenum einzelne Sachverständige oder es bestimmt Organisationen, die Vorschläge zur Benennung der vom Gesetz vorgesehenen Sachverständigen unterbreiten sollen.

(8) <sup>1</sup>Für die Ermittlung der betroffenen Medizinproduktehersteller im Sinne von § 92 Absatz 7d Satz 1 Halbsatz 2 SGB V ist die Aufforderung zur Meldung gemäß Absatz 1 im Bundesanzeiger zu veröffentlichen und soll auch in geeigneter Weise betroffenen Medizinprodukteherstellern des europäischen Auslands bekannt gemacht werden. <sup>2</sup>Als betroffen gilt ein Hersteller, wenn er ein Medizinprodukt verantwortlich produziert, welches für die untersuchte Methode maßgeblich im Sinne von 2. Kapitel § 17 Absatz 4 ist. <sup>3</sup>Der zuständige Unterausschuss ist berechtigt, die betroffenen Hersteller zu bestimmen.

## **§ 10 Verfahren für die Abgabe der Stellungnahmen**

(1) <sup>1</sup>Das Stellungnahmeverfahren wird durch einvernehmlichen Beschluss des zuständigen Unterausschusses eingeleitet, wenn er seine Beratungen für weitestgehend abgeschlossen hält. <sup>2</sup>Im Streitfall, oder wenn die benannten Patientenvertreterinnen und Patientenvertreter dies einheitlich über die Sprecherin oder den Sprecher beantragen, ist über

die Einleitung des Stellungnahmeverfahrens im Plenum zu entscheiden. <sup>3</sup>Die Stellungnahmefrist soll nicht kürzer als vier Wochen sein.

(2) <sup>1</sup>Zur Einleitung des Stellungnahmeverfahrens ist ein Beschlussentwurf den gemäß §§ 9 und 11 stellungnahmeberechtigten Organisationen und Sachverständigen zur Stellungnahme mit Angabe der beschlossenen Stellungnahmefrist zuzuleiten. <sup>2</sup>Dem Beschlussentwurf soll eine zusammenfassende Dokumentation (§ 5 Abs. 4) beigelegt werden. <sup>3</sup>Soweit der Beschlussentwurf unterschiedliche Beschlussvorschläge enthält, sind sie entsprechend zu begründen. <sup>4</sup>Im Anschreiben sind die Stellungnahmeberechtigten auf ihre Pflicht zur vertraulichen Behandlung der Unterlagen und auf die Möglichkeit der Veröffentlichung ihrer Stellungnahme als Anlage des Abschlussberichts hinzuweisen.

(2a) <sup>1</sup>Zur Wahrung der Stellungnahmerechte nach § 92 Absatz 7d Satz 1 und § 137f Absatz 2 Satz 5 SGB V kann abweichend vom Verfahren nach Absatz 2 Satz 1 der AWMF die jeweils zur Stellungnahme zu gebenden Unterlagen mit der Bitte um Weiterleitung an die jeweils einschlägigen wissenschaftlichen Fachgesellschaften übersandt werden. <sup>2</sup>Die AWMF wird mit der Übersendung gebeten, der Geschäftsstelle des Gemeinsamen Bundesausschusses unverzüglich nach Weiterleitung das Datum der Weiterleitung sowie die ausgewählten Fachgesellschaften mitzuteilen. <sup>3</sup>Der Gemeinsame Bundesausschuss ist an die Entscheidung der AWMF zur Weiterleitung nicht gebunden und kann insbesondere zur Wahrung der Stellungnahmefrist auch ohne oder abweichend von deren Entscheidung wissenschaftliche Fachgesellschaften zur Stellungnahme auffordern. <sup>4</sup>Der zuständige Unterausschuss ist berechtigt, die jeweils einschlägigen wissenschaftlichen Fachgesellschaften, auch unter den nicht in der AWMF organisierten, zu bestimmen.

(2b) <sup>1</sup>Als einschlägig im Sinne von § 92 Absatz 7d Satz 1 SGB V sind die medizinischen Fachgesellschaften anzusehen, in denen eine wissenschaftliche Befassung mit der zu beratenden Methode oder mit deren medizinischen Alternativen oder - insbesondere bei Untersuchungsmethoden - mit den Ergebnissen der Methode stattgefunden hat oder zu erwarten wäre. <sup>2</sup>Als einschlägig im Sinne von § 137f Absatz 2 Satz 5 SGB V sind die medizinischen Fachgesellschaften anzusehen, in denen eine wissenschaftliche Befassung mit der chronischen Erkrankung stattgefunden hat, deren Versorgung durch das zu regelnde Behandlungsprogramm verbessert werden soll. <sup>3</sup>Für Entscheidungen nach §§ 135, 137c, 137e und 137f SGB V, welche methodenübergreifende oder erkrankungsübergreifende Aspekte betreffen, ist die AWMF stellvertretend für alle einschlägigen wissenschaftlichen Fachgesellschaften zur Stellungnahme aufzufordern.

(3) <sup>1</sup>Die fristgerecht eingehenden Stellungnahmen werden durch den Unterausschuss oder gegebenenfalls das Plenum ausgewertet. <sup>2</sup>Hierüber ist eine Niederschrift zu fertigen, aus der

- a) die in die Erörterung einbezogenen Stellungnahmen,
- b) die Ergebnisse der Ausschussberatung zu den einzelnen Stellungnahmen und
- c) die wesentlichen Gründe für die Nichtberücksichtigung von Einwänden oder Änderungswünschen zu dem Entwurf

hervorgehen müssen.

(4) <sup>1</sup>Zur Klärung weiterer Fragen können ergänzende schriftliche Stellungnahmen eingeholt werden. <sup>2</sup>Zur Abgabe der Stellungnahme soll eine angemessene Frist gesetzt werden. <sup>3</sup>Absatz 3 gilt entsprechend.

## **§ 11 Stellungnahmerecht nach § 91 Absatz 5 SGB V**

(1) <sup>1</sup>Den Arbeitsgemeinschaften der Kammern für Heilberufe sollen neue Beratungsthemen zur grundsätzlichen Änderung oder zur Entwicklung neuer Richtlinien bzw.

Empfehlungen, deren Gegenstand die Berufsausübung der in ihr organisierten Leistungserbringer berührt, bekannt gegeben werden. <sup>2</sup>Die Berufsausübung ist insbesondere dann berührt, wenn Fragen des jeweiligen Berufsrechts und Weiterbildungsrechts tangiert werden. <sup>3</sup>Der jeweilige Unterausschuss kann zur Vorbereitung von Richtlinien oder Empfehlungen die Arbeitsgemeinschaften auffordern, ihm Vorschläge für geeignete für das betreffende Thema wissenschaftlich ausgewiesene Sachverständige zu unterbreiten.

(2) <sup>1</sup>Vor einer Beschlussfassung zu Beratungsthemen, deren Gegenstand die Berufsausübung der Ärztinnen und Ärzte, Psychotherapeutinnen und Psychotherapeuten oder Zahnärztinnen und Zahnärzte berührt, ist deren Arbeitsgemeinschaften Gelegenheit zur Stellungnahme zu geben. <sup>2</sup>Das Verfahren richtet sich in der Regel nach § 10.

(3) Die gesetzlichen Beteiligungsrechte der Arbeitsgemeinschaften der Kammern für Heilberufe nach § 136 Absatz 3 und § 136b Absatz 1 Satz 3 SGB V bleiben unberührt.

## **§ 12 Mündliche Stellungnahme und Teilnahme an Unterausschusssitzungen**

(1) Jedem, der gesetzlich berechtigt ist, zu einem Beschluss des Gemeinsamen Bundesausschusses Stellung zu nehmen, und eine schriftliche Stellungnahme abgegeben hat, ist in der Regel auch Gelegenheit zu einer mündlichen Stellungnahme zu geben.

(2) <sup>1</sup>Über Ausnahmen von der Regel nach Absatz 1 kann auch der zuständige Unterausschuss entscheiden; für die Entscheidung gilt § 10 Absatz 1 Satz 2 entsprechend. <sup>2</sup>Insbesondere

- bei Verfahren, welche wegen gesetzlicher Fristen kurzfristig zu entscheiden sind,
- bei Regelungen, die die Rechte Dritter nicht einschränken,
- wenn eine schriftlich eingereichte Stellungnahme keine umsetzbaren Änderungsvorschläge enthält oder
- wenn ein Stellungnahmeberechtigter auf sein Recht zur mündlichen Stellungnahme verzichtet,

kann im begründeten Einzelfall von einer Anhörung abgesehen werden.

(3) <sup>1</sup>Die mündliche Stellungnahme ist im Rahmen einer Anhörung abzugeben, welche von der oder von dem Vorsitzenden des zuständigen Unterausschusses im Anschluss an das schriftliche Stellungnahmeverfahren anberaumt wird. <sup>2</sup>Termin und Ort der mündlichen Stellungnahme sollen den Stellungnahmeberechtigten spätestens 14 Tage vor der Anhörung mitgeteilt werden. <sup>3</sup>An der Anhörung können für jeden mündlich Stellungnahmeberechtigten höchstens jeweils zwei Sachverständige teilnehmen. <sup>4</sup>Die mündliche Stellungnahme bedarf keiner gesonderten Auswertung, soweit sie Inhalte der abgegebenen schriftlichen Stellungnahmen wiederholt. <sup>5</sup>Sie dient in erster Linie dazu, die sich aus der schriftlichen Stellungnahme ergebenden Fragen zu klären und neuere Erkenntnisse, die sich zeitlich nach Abschluss des schriftlichen Stellungnahmeverfahrens ergeben haben, einzubringen.

(4) <sup>1</sup>Über die mündliche Stellungnahme und ihre Beratung ist eine Niederschrift zu fertigen, aus der insbesondere

- a) die Teilnehmer und ihre jeweilige Funktion,
- b) die im Namen der angehörten Organisationen vorgetragenen wesentlichen Einwände und Änderungsvorschläge sowie
- c) die Stellungnahmen von Sachverständigen in ihren Grundzügen

hervorgehen müssen. <sup>2</sup>§ 10 Abs. 3 gilt entsprechend.

(5) Die Teilnahme jeweils einer Vertreterin oder eines Vertreters einer zu einem Beschlussgegenstand stellungnahmeberechtigten Organisation an den Beratungen zu diesem

Gegenstand in dem zuständigen Unterausschuss kann vom Unterausschuss nach einvernehmlichen Beschluss zugelassen werden.

### **§ 13 Einbeziehung der Stellungnahmen in die Entscheidung des Plenums**

Der Unterausschuss erstellt eine Beschlussvorlage für das Plenum, der die Niederschriften nach § 10 Abs. 3 und gegebenenfalls § 12 Abs. 4 beizufügen sind und aus der hervorgehen muss,

- a) welche Änderungen der Beschlussvorlage der Unterausschuss aufgrund der eingegangenen Stellungnahmen empfiehlt und
- b) mit welcher Begründung er geforderte Änderungen nicht befürwortet.

### **§ 14 Erneutes Stellungnahmeverfahren**

(1) <sup>1</sup>Ein erneutes Stellungnahmeverfahren ist durchzuführen, wenn sich die Tatsachengrundlage oder der Beschlussinhalt gegenüber dem zur Stellungnahme gestellten Entwurf wesentlich verändert haben und die Stellungnahmeberechtigten von den Änderungen unmittelbar betroffen sind. <sup>2</sup>Änderungen, die von Stellungnahmeberechtigten vorgeschlagen wurden, lösen kein erneutes Stellungnahmerecht aus.

(2) Das erneute Stellungnahmeverfahren ist auf Grundlage der §§ 10 bis 13 durchzuführen.

## **4. Abschnitt Zusammenarbeit mit fachlich unabhängigen wissenschaftlichen Instituten**

### **§ 15 Grundsätze**

(1) Der Gemeinsame Bundesausschuss kann zur Vorbereitung seiner Entscheidungen nach Maßgabe dieses Abschnitts Aufträge an das Institut für Qualität und Wirtschaftlichkeit im Gesundheitswesen (IQWiG), das Institut für Qualitätssicherung und Transparenz im Gesundheitswesen (IQTiG) oder an weitere fachlich unabhängige wissenschaftliche Institutionen vergeben.

(2) Für die Beauftragung von und die Zusammenarbeit mit weiteren fachlich unabhängigen wissenschaftlichen Institutionen gelten § 16 Absatz 4 Satz 1, § 16b Absatz 2 Satz 1 und Absatz 3 Satz 1, § 16c Absatz 2 und § 16d entsprechend.

#### **1. Unterabschnitt: Aufträge an das IQWiG**

### **§ 16 Grundsätze der Zusammenarbeit mit dem IQWiG**

(1) <sup>1</sup>Aufträge an das IQWiG sollen bei Fragen von grundsätzlicher Bedeutung für die Qualität und Wirtschaftlichkeit der im Rahmen der gesetzlichen Krankenversicherung erbrachten Leistungen auf den in § 139a Absatz 3 SGB V genannten Gebieten ergehen. <sup>2</sup>Eine solche grundsätzliche Bedeutung liegt in der Regel in Fragen mit sektorenübergreifender Versorgungsrelevanz.

(2) Das IQWiG erarbeitet nach § 139b SGB V Empfehlungen im Auftrag des Gemeinsamen Bundesausschusses oder des Bundesministeriums für Gesundheit, die vom

Gemeinsamen Bundesausschuss im Rahmen seiner Aufgabenstellung zu berücksichtigen sind.

(3) <sup>1</sup>Der Gemeinsame Bundesausschuss und das IQWiG arbeiten voneinander fachlich und personell unabhängig. <sup>2</sup>Der Inhalt der Empfehlungen liegt in der alleinigen Verantwortung des Instituts. <sup>3</sup>Änderungen der methodischen Anforderungen an die wissenschaftliche, sektorenübergreifende Bewertung von Maßnahmen oder der Anforderungen an die fachliche Unabhängigkeit von Sachverständigen sind in enger Abstimmung mit der Institutsleitung zu definieren.

(4) <sup>1</sup>Wird das Institut vom Gemeinsamen Bundesausschuss beauftragt, erfolgt die Zusammenarbeit auf der Grundlage dieser Verfahrensordnung und nach Maßgabe der vom Gemeinsamen Bundesausschuss formulierten Aufträge. <sup>2</sup>Die Erstellung und Berücksichtigung der vom Bundesministerium für Gesundheit nach § 139b Absatz 2 SGB V in Auftrag gegebenen Empfehlungen bleiben von den nachfolgenden Bestimmungen dieses Abschnitts unberührt.

### **§ 16a Stellung des Antrags nach § 139b SGB V**

(1) <sup>1</sup>Das Recht, beim Gemeinsamen Bundesausschuss einen Antrag auf Beauftragung des IQWiG zu stellen, richtet sich nach § 139b Absatz 1 Satz 2 SGB V. <sup>2</sup>Das Recht des Gemeinsamen Bundesausschusses, das Institut nach § 139b Absatz 1 Satz 1 SGB V zu beauftragen, bleibt unberührt; § 16b Absatz 2 Satz 1, 3 und 4 sowie Absatz 3 und die §§ 16c bis 16e gelten für diese Auftragsverfahren entsprechend.

(2) <sup>1</sup>Der Antrag ist schriftlich bei der Geschäftsstelle des Gemeinsamen Bundesausschusses einzureichen. <sup>2</sup>Er muss

- a) den Auftragsgegenstand hinreichend genau bestimmen,
- b) den Aufgabenbereich nach § 139a Absatz 3 SGB V benennen, in den der Auftrag fallen würde, und
- c) eine Begründung enthalten.

<sup>3</sup>Die Begründung soll Ausführungen zur Zulässigkeit, Bedeutung und Dringlichkeit des Auftrages enthalten.

(3) Der Antrag wird – nach formaler Prüfung durch die Geschäftsstelle – vom zuständigen Unterausschuss beraten und dem Plenum zur Beschlussfassung nach § 16b zugeleitet.

### **§ 16b Prüfung und Priorisierung durch den Gemeinsamen Bundesausschuss**

(1) <sup>1</sup>Ein Antrag soll abgelehnt werden, wenn er die formalen Anforderungen nach § 16a Absatz 2 nicht erfüllt oder ein ihm entsprechender Auftrag offenkundig für die Arbeit des Gemeinsamen Bundesausschusses nicht relevant wäre. <sup>2</sup>Letzteres ist insbesondere dann der Fall,

- a) wenn noch kein Antrag nach § 135 Absatz 1 oder § 137c SGB V vorliegt und der Gemeinsame Bundesausschuss ohne einen solchen Antrag die Ergebnisse der Empfehlung nicht umsetzen kann,
- b) wenn der aktuelle medizinische Wissensstand zu einem diagnostischen oder therapeutischen Verfahren bereits durch den Gemeinsamen Bundesausschuss festgestellt ist oder

c) wenn die beantragte Auftragsleistung von anderer Stelle im Auftrag des Gemeinsamen Bundesausschusses erbracht wird oder in naher Zukunft erbracht werden soll.

(2) <sup>1</sup>Die von den Unterausschüssen empfohlenen Aufträge (Auftragsempfehlungen) sind dem Plenum mit den Angaben nach § 16c, den Antragsunterlagen und einer Einschätzung zur Bedeutung und Dringlichkeit des Auftrags zuzuleiten. <sup>2</sup>Die Dauer der Antragsprüfung soll drei Monate nach seinem Eingang nicht überschreiten. <sup>3</sup>Das Plenum priorisiert die Aufträge. <sup>4</sup>Dabei sind die unterschiedlichen Aufgaben des Gemeinsamen Bundesausschusses angemessen zu berücksichtigen.

(3) <sup>1</sup>Ein Auftrag wird durch Beschluss des Plenums erteilt und vom Vorsitzenden ausgefertigt. <sup>2</sup>In Abstimmung mit dem Institut für Qualität und Wirtschaftlichkeit im Gesundheitswesen kann das Plenum Aufträge ruhen lassen, ändern oder zurücknehmen.

### **§ 16c Zulässigkeit und Inhalt des Auftrags**

(1) Der Auftrag muss sich im Rahmen der Aufgaben nach § 139a Absatz 3 SGB V halten.

(2) <sup>1</sup>Der Auftrag soll detailliert Gegenstand und Umfang sowie die Termine benennen, bis zu denen Auftragsleistungen abzugeben sind. <sup>2</sup>Außerdem kann der Auftrag Unterlagen angeben, die neben den vom Institut recherchierten Beurteilungsgrundlagen zu berücksichtigen sind. <sup>3</sup>Die Formulierung des Auftrages und die Festlegung der Termine zur Abgabe der Auftragsleistung erfolgen im Benehmen mit dem Institut.

### **§ 16d Auftragspflichten**

Mit dem Auftrag ist das Institut für Qualität und Wirtschaftlichkeit im Gesundheitswesen zu verpflichten,

- a) die Verfahrensordnung zu beachten,
- b) in regelmäßigen Abständen über den Stand der Bearbeitung zu berichten,
- c) den Gremien des Gemeinsamen Bundesausschusses für Rückfragen und Erläuterungen auch während der Bearbeitung des Auftrages zur Verfügung zu stehen und
- d) die durch die Geschäftsordnung des Gemeinsamen Bundesausschusses bestimmte Vertraulichkeit der Beratungen und Beratungsunterlagen zu beachten.

### **§ 16e Weitervergabe des Auftrags**

<sup>1</sup>Soweit das Institut den Auftrag nicht selbst bearbeitet, sondern weiter vergibt, hat es dafür Sorge zu tragen, dass der Subauftragnehmer die Auftragspflichten vollständig und zeitgerecht erfüllt. <sup>2</sup>Vor Weitergabe ist der Gemeinsame Bundesausschuss zu informieren. <sup>3</sup>Informationen, die das Institut nach § 139b Absatz 3 Satz 2 SGB V erhält, gibt es an den Gemeinsamen Bundesausschuss weiter. <sup>4</sup>Diese sind auf Wunsch des Instituts für Qualität und Wirtschaftlichkeit im Gesundheitswesen vertraulich zu behandeln.

## **2. Unterabschnitt: Aufträge an das IQTiG**

### **§ 17 Grundsätze der Zusammenarbeit mit dem IQTiG**

(1) Aufträge an das IQTiG ergehen zu Maßnahmen zur Qualitätssicherung und zur Darstellung der Versorgungsqualität im Gesundheitswesen in den in § 137a Absatz 3 SGB V erfassten Aufgaben.

(2) <sup>1</sup>Das IQTiG erarbeitet nach § 137a SGB V Empfehlungen im Auftrag des Gemeinsamen Bundesausschusses oder des Bundesministeriums für Gesundheit, die vom Gemeinsamen Bundesausschuss nach Maßgabe des § 17f im Rahmen seiner Aufgabenstellung zu berücksichtigen sind. <sup>2</sup>Empfehlungen die vom IQTiG nach § 137a SGB V im Rahmen der Regelung des § 137a Absatz 4 Satz 4 ohne Auftrag erarbeitet werden, können vom Gemeinsamen Bundesausschuss im Rahmen seiner Aufgabenstellung berücksichtigt werden.

(3) <sup>1</sup>Der Gemeinsame Bundesausschuss und das IQTiG arbeiten voneinander fachlich und personell unabhängig. <sup>2</sup>Der Inhalt der Empfehlungen liegt in der alleinigen Verantwortung des Instituts. <sup>3</sup>Änderungen der Anforderungen an die wissenschaftliche Arbeit an den Maßnahmen der Qualitätssicherung und der Darstellung der Versorgungsqualität oder der Anforderungen an die fachliche Unabhängigkeit von Sachverständigen sind in enger Abstimmung mit der Institutsleitung zu definieren.

(4) <sup>1</sup>Wird das Institut vom Gemeinsamen Bundesausschuss beauftragt, erfolgt die Zusammenarbeit auf der Grundlage dieser Verfahrensordnung und nach Maßgabe der vom Gemeinsamen Bundesausschuss formulierten Aufträge. <sup>2</sup>Die Erstellung und Berücksichtigung der vom Bundesministerium für Gesundheit nach § 137a Absatz 4 Satz 2 SGB V in Auftrag gegebenen Untersuchungen und Handlungsempfehlungen oder die im Rahmen der Regelung des § 137a Absatz 4 Satz 4 ohne Auftrag erarbeiteten Handlungsempfehlungen bleiben von den nachfolgenden Bestimmungen dieses Abschnitts unberührt.

### **§ 17a Stellung des Antrags nach § 137a Absatz 4 SGB V**

(1) <sup>1</sup>Das Recht, beim Gemeinsamen Bundesausschuss einen Antrag auf Beauftragung des IQTiG zu stellen, richtet sich nach § 137a Absatz 4 Satz 1 SGB V. <sup>2</sup>Das Recht des Gemeinsamen Bundesausschusses, das Institut nach § 137a Absatz 3 SGB V zu beauftragen, bleibt unberührt; § 17b Absatz 2 Satz 1, 3 und 4 sowie Absatz 3 und §§ die 17c bis 17e gelten für diese Auftragsverfahren entsprechend.

(2) <sup>1</sup>Der Antrag ist schriftlich bei der Geschäftsstelle des Gemeinsamen Bundesausschusses einzureichen. <sup>2</sup>Er muss

- a) den Auftragsgegenstand hinreichend genau bestimmen,
- b) den Aufgabenbereich nach § 137a Absatz 3 SGB V benennen, in den der Auftrag fallen würde, und
- c) eine Begründung enthalten.

<sup>3</sup>Die Begründung soll Ausführungen zur Zulässigkeit, Bedeutung und Dringlichkeit des Auftrages enthalten.

(3) Der Antrag wird – nach formaler Prüfung durch die Geschäftsstelle – vom zuständigen Unterausschuss beraten und dem Plenum zur Beschlussfassung nach § 17b zugeleitet.

## **§ 17b Prüfung und Priorisierung durch den Gemeinsamen Bundesausschuss**

(1) Ein Antrag soll abgelehnt werden, wenn er die formalen Anforderungen nach § 17a Absatz 2 nicht erfüllt oder ein ihm entsprechender Auftrag offenkundig für die Arbeit des Gemeinsamen Bundesausschusses nicht relevant wäre, insbesondere wenn die beantragte Auftragsleistung von anderer Stelle im Auftrag des Gemeinsamen Bundesausschusses erbracht wird oder in naher Zukunft erbracht werden soll.

(2) <sup>1</sup>Die von den Unterausschüssen empfohlenen Aufträge (Auftragsempfehlungen) sind dem Plenum mit den Angaben nach § 17c, den Antragsunterlagen und einer Einschätzung zur Bedeutung und Dringlichkeit des Auftrags zuzuleiten. <sup>2</sup>Die Dauer der Antragsprüfung soll drei Monate nach seinem Eingang nicht überschreiten. <sup>3</sup>Das Plenum priorisiert die Aufträge. <sup>4</sup>Dabei sind die unterschiedlichen Aufgaben des Gemeinsamen Bundesausschusses angemessen zu berücksichtigen.

(3) <sup>1</sup>Ein Auftrag wird durch Beschluss des Plenums erteilt und vom Vorsitzenden ausgefertigt. <sup>2</sup>In Abstimmung mit dem IQTiG kann das Plenum Aufträge ruhen lassen, ändern oder zurücknehmen.

## **§ 17c Zulässigkeit und Inhalt des Auftrags**

(1) Der Auftrag muss sich im Rahmen der Aufgaben nach § 137a Absatz 3 SGB V halten.

(2) <sup>1</sup>Der Auftrag soll detailliert Gegenstand und Umfang sowie die Termine benennen, bis zu denen Auftragsleistungen abzugeben sind. <sup>2</sup>Außerdem kann der Auftrag Unterlagen angeben, die neben den vom Institut recherchierten Beurteilungsgrundlagen zu berücksichtigen sind. <sup>3</sup>Die Formulierung des Auftrages und die Festlegung der Termine zur Abgabe der Auftragsleistung erfolgen im Benehmen mit dem Institut.

## **§ 17d Auftragspflichten**

Mit dem Auftrag ist das IQTiG zu verpflichten,

- a) die Verfahrensordnung zu beachten,
- b) in regelmäßigen Abständen über den Stand der Bearbeitung zu berichten,
- c) den Gremien des Gemeinsamen Bundesausschusses für Rückfragen und Erläuterungen auch während der Bearbeitung des Auftrages zur Verfügung zu stehen und
- d) die durch die Geschäftsordnung des Gemeinsamen Bundesausschusses bestimmte Vertraulichkeit der Beratungen und Beratungsunterlagen zu beachten.

## **§ 17e Weitervergabe des Auftrags**

<sup>1</sup>Soweit das Institut den Auftrag nicht selbst bearbeitet, sondern im Einvernehmen mit dem Gemeinsamen Bundesausschuss weiter vergibt, hat es dafür Sorge zu tragen, dass der Subauftragnehmer die Auftragspflichten vollständig und zeitgerecht erfüllt. <sup>2</sup>Das IQTiG hat insbesondere sicherzustellen, dass die datenschutzrechtlichen Vorgaben, insbesondere die des § 299 SGB V, sowie die Regelungen zur Sicherstellung nach § 137a Absatz 9 SGB V auch vom Subauftragnehmer berücksichtigt werden.



## **§ 17f Arbeitsergebnisse des IQTiG**

<sup>1</sup>Der Gemeinsame Bundesausschuss berücksichtigt die Arbeitsergebnisse des IQTiG als Empfehlung und prüft dabei insbesondere, ob

- a) sie sich auf die in Auftrag gegebenen Fragestellungen beziehen,
- b) das Verfahren soweit erkennbar ordnungsgemäß und nach den maßgeblichen, international anerkannten Standards der Wissenschaften (z. B. Berücksichtigung des Methodenpapiers, Würdigung der Stellungnahmen) durchgeführt wurde und
- c) sie nachvollziehbar und widerspruchsfrei sind.

<sup>2</sup>Bei Bedarf kann der Gemeinsame Bundesausschuss eine weitere Bearbeitung unter einer einvernehmlich zu vereinbarenden Frist beauftragen.

**§ 18** [unbesetzt]

**§ 19** [unbesetzt]

**§ 20** [unbesetzt]

**§ 21** [unbesetzt]

**§ 22** [unbesetzt]

## **5. Abschnitt Offenlegungspflichten**

### **§ 23 Verpflichtete**

(1) <sup>1</sup>Sachverständige und Vertreterinnen oder Vertreter von Stellungnahmeberechtigten, die an mündlichen Beratungen oder Anhörungen im Gemeinsamen Bundesausschuss oder in seinen Untergliederungen teilnehmen, haben nach Maßgabe dieses Abschnitts Tatsachen offen zu legen, die ihre Unabhängigkeit potenziell beeinflussen. <sup>2</sup>Entsprechendes gilt für die Beratung im Plenum, in Unterausschüssen sowie Arbeitsgruppen und sämtliche weitere vom Gemeinsamen Bundesausschuss eingerichtete Gremien für Mitglieder, deren Stellvertretung sowie Beraterinnen und Berater, Patientenvertreterinnen und Patientenvertreter, Vertreterinnen und Vertreter der nach §§ 136 bis 136b SGB V zu beteiligenden Organisationen sowie Mitarbeiterinnen und Mitarbeiter der Geschäftsstelle und der Institute nach den §§ 137a und 139a SGB V mit der Maßgabe, dass sich die Verpflichtung zur Offenlegung auf Tatsachen beschränkt, die ihre Unabhängigkeit bei dem jeweiligen Beratungsgegenstand potenziell beeinflussen. <sup>3</sup>Mitarbeiterinnen und Mitarbeiter von Ministerien und Bundesoberbehörden sowie der oder des Bundesbeauftragten für den Datenschutz und die Informationsfreiheit sind von der Erklärungsspflicht ausgenommen. <sup>4</sup>Gesetzliche Schweige- und Geheimnispflichten sind zu wahren.

(2) <sup>1</sup>Hält sich ein stimmberechtigtes Mitglied des Plenums, eines Unterausschusses oder des Finanzausschusses für befangen, so hat es dies dem Gremium mitzuteilen. <sup>2</sup>Das Gremium entscheidet über den Ausschluss. <sup>3</sup>Der oder die Betroffene darf an dieser Entscheidung nicht mitwirken. <sup>4</sup>Die oder der Ausgeschlossene darf bei der weiteren Beratung und der Beschlussfassung nicht zugegen sein.

## § 24 Offenlegung

(1) Inhalt und Umfang der Offenlegungspflicht bestimmen sich nach Anlage I.

(2) <sup>1</sup>Die Angaben der Verpflichteten nach § 23 Abs. 1 sind mit Beginn der Teilnahme an den Beratungen oder einer Anhörung gegenüber dem Gremium vorzulegen, in dem die Verpflichteten anwesend sind. <sup>2</sup>Die Sitzungsleitung hat vor Beginn der Sitzung sicher zu stellen, dass alle Teilnehmerinnen und Teilnehmer Offenlegungserklärungen abgegeben haben. <sup>3</sup>Sie kann bei unklaren oder unstimmgigen Angaben ergänzende Ausführungen verlangen und das Gremium über die Vollständigkeit der Offenlegungserklärungen sowie potenzielle Interessenkonflikte informieren. <sup>4</sup>Ergeben sich aus der schriftlichen Offenlegungserklärung Anhaltspunkte für eine Befangenheit für Stimmberechtigte, gilt § 23 Absatz 2 Satz 2 bis 4. <sup>5</sup>Ein Anhaltspunkt liegt insbesondere bei falschen oder bei einer Verweigerung von Angaben trotz Aufforderung vor. <sup>6</sup>In verbleibenden Zweifelsfragen kann sich der oder die Erklärungspflichtige oder die Sitzungsleitung an die unparteiische Vorsitzende oder den unparteiischen Vorsitzenden des Gemeinsamen Bundesausschusses wenden, der unter Wahrung der Vertraulichkeit der Angaben und im Benehmen mit der zuständigen Justiziarin oder dem zuständigen Justiziar der Rechtsabteilung der oder dem Anfragenden eine Empfehlung ausspricht.

(3) <sup>1</sup>Alle nach diesem Abschnitt offen gelegten Daten sind vertraulich zu behandeln. <sup>2</sup>In der Sitzungsniederschrift ist nur anzugeben, dass eine Offenlegungserklärung abgegeben wurde.

## **Anlage I            zum 1. Kapitel – Offenlegungserklärung**

[Anlage I zum 1. Kapitel ist an dieser Stelle nicht abgedruckt. Sie ist separat geführt und ist zu finden unter:

<http://www.g-ba.de/informationen/richtlinien/anlage/125/>]

## Anlage II

## zum 1. Kapitel – Regelungen zum Ablauf und den methodischen Grundlagen der Bürokratiekostenermittlung

Prozessschritt	Prozessbeschreibung
<b>1 Analyse</b>	
1.1 Festlegung des Untersuchungsbereichs	<ul style="list-style-type: none"> <li>– Bürokratiekosten im Sinne der Verfahrensordnung sind solche, die natürlichen oder juristischen Personen z. B. Leistungserbringern, -empfängern, Kostenträgern oder Sonstigen durch Informationspflichten entstehen.</li> <li>– Bürokratiekosten werden für alle Beschlüsse, die Informationspflichten neu begründen, ändern oder abschaffen mittels Ex-ante-Abschätzung ermittelt.</li> <li>– Zu betrachtende Normadressaten sind zunächst die Leistungserbringer.</li> </ul>
1.2 Identifikation von Informationspflichten	<ul style="list-style-type: none"> <li>– Informationspflichten sind auf Grund von Beschlüssen des Gemeinsamen Bundesausschusses bestehende Verpflichtungen, Daten und sonstige Informationen für Behörden oder Dritte zu beschaffen, verfügbar zu halten oder zu übermitteln.</li> <li>– In den Beschlussentwürfen werden neue, geänderte oder abgeschaffte Informationspflichten identifiziert.</li> <li>– Es werden für alle durch die Regelungen des Gemeinsamen Bundesausschusses entstehenden Informationspflichten die hierdurch anfallenden Bürokratiekosten im Rahmen der Ex-ante-Abschätzung erhoben und dargestellt.</li> </ul> <p>Die Ermittlung der sog. Sowiesokosten orientiert sich am Methodenhandbuch der Bundesregierung zur Einführung des Standardkosten-Modells. In Anlehnung an die hier festgelegte Vorgehensweise werden diese Kosten nicht grundsätzlich aus der Berechnung der Bürokratiekosten ausgeklammert.</p> <p>Ohnehin bestehende Dokumentationsverpflichtungen der Leistungserbringer sind keine durch den Gemeinsamen Bundesausschuss entstehende Informationspflichten.</p> <ul style="list-style-type: none"> <li>– Nachgelagerte Informationspflichten sind Informationspflichten, die nicht unmittelbar in einer Regelung des Gemeinsamen Bundesausschusses enthalten sind, sich aber infolge einer Regelung des Gemeinsamen Bundesausschusses in nachgelagerten Regulierungsebenen ergeben (z. B. Qualitätssicherungsvereinbarungen nach § 135 Absatz 2 SGB V). Soweit auf nachgelagerten Ebenen ausgelagerte Informationspflichten zum Zeitpunkt der Beschlussfassung absehbar sind, werden diese bei der Ex-ante-Abschätzung berücksichtigt. Wenn sie nicht berücksichtigt werden können, ist dies in den Tragenden Gründen zu begründen und Hinweise auf mögliche in nachgelagerten Regulierungsebenen entstehende Informationspflichten anzugeben.</li> <li>– Wegfallende Informationspflichten werden bei der Ex-ante-Abschätzung in derselben Weise berücksichtigt wie neu hinzukommende.</li> </ul>
1.3 Ermittlung und Festlegung von Standardprozessen	<p>Normadressaten und Tätigkeiten der Normadressaten zur Erfüllung der Informationspflichten sind in Form von Standardprozessen zu identifizieren und anhand der 16 Standardaktivitäten der Zeitwerttabelle des Statistischen Bundesamtes aufzuschlüsseln. Bei Bedarf kann dieser Prozessschritt mit externer Unterstützung erfolgen.</p>
<b>2 Erhebung</b>	
2.1 Festlegung der Tarife	<p>In Anlehnung an das Bundesgesetzgebungsverfahren werden einheitliche, nicht nach Versorgungssektor differenzierende Tarifparameter ohne Gemeinkosten zu Grunde gelegt (Tarifparameter für den Gesundheitsbereich, Wirtschaftszweig Q 86 Gesundheitswesen in der jeweils aktuellen Fassung). Dies sichert die Vergleichbarkeit der geschätzten Bürokratiekosten der Normsetzung des Gemeinsamen Bundesausschusses und des Bundesgesetzgebers.</p>

	In begründeten Einzelfällen kann von diesen Tarifvorgaben abgewichen werden.
2.2 Ermittlung der Häufigkeitsparameter	– Die Mengenkompone nte Q ergibt sich aus der Anzahl der betroffenen Normadressaten (N) und der jährlichen Frequenz (F), mit der diese der Informationspflicht nachkommen.
2.3 Ermittlung der Zeitwerte für die Komplexität der Informationspflicht sowie ggf. Berücksichtigung zusätzlicher Kosten	<p>– Es erfolgt eine Abschätzung der für die einzelnen Informationspflichten bzw. Datenanforderungen anfallenden Zeitwerte. Die Abschätzung orientiert sich an der jeweils gültigen Zeitwerttabelle. Bei Bedarf kann dieser Prozessschritt mit externer Unterstützung insbesondere von Seiten des Normenkontrollrates erfolgen.</p> <p>– Neben dem Zeitaufwand können zur Befolgung von Informationspflichten Zusatzkosten anfallen. Hierzu zählen Anschaffungskosten (beispielsweise Kosten für Software, die zur Befolgung eine Informationspflicht angeschafft werden muss), externe Kosten (sofern diese nicht nach Stunden abgerechnet und damit wie in 2.1 beschrieben berechnet werden können) und sonstige Kosten (z. B. für Porto oder Kopien). Hierbei sind ausschließlich die Mehrkosten, welche von der Regelung verursacht wurden, zu berücksichtigen, z. B. die durch die Erweiterung der Software um die auf die Informationspflicht bezogene Funktionalität anfallen.</p> <p>– Einmalige Kosten (z. B. Anschaffungskosten) werden entsprechend dem Methodenhandbuch der Bundesregierung berücksichtigt.</p> <p>– Laufende jährliche Kosten werden im Rahmen der Zusatzkosten in Euro pro Fall angegeben. Hierbei müssen ggf. Abschreibungsfristen sowie die Neuanschaffung berücksichtigt werden.</p>
<b>3 Auswertung</b>	
3.1 Berechnung der Bürokratiekosten	<p>– Berechnung nach vorgegebener Formel</p> <p>Bürokratiekosten =</p> <p><b>P</b> Kosten pro Verwaltungstätigkeit</p> <p>(<b>H</b> Zeit x <b>T</b> Tarif + <b>Z</b> Zusatzkosten pro Fall)</p> <p>x</p> <p><b>Q</b> jährliche Anzahl der Verwaltungstätigkeit</p> <p>(<b>N</b> Anzahl der Normadressaten x <b>F</b> Häufigkeit)</p> <p>+ <b>A</b> einmalige Anschaffungskosten x <b>N</b> Anzahl der Normadressaten</p> <p>– Analyse der Daten, Diskussion möglicher Vereinfachungsvorschläge.</p> <p>– Bei Bedarf Änderung des Beschlus sentwurfes und Neuermittlung der Bürokratiekosten.</p>
3.2 Darstellung der Ergebnisse	<p>– Ausführliche und nachvollziehbare Darstellung des Vorgehens und der Berechnung der Bürokratiekostenermittlung in der themenspezifischen „Zusammenfassende Dokumentation“ (ZD).</p> <p>– Kurzzusammenfassung in den „Tragenden Gründen“ des jeweiligen Beschlusses.</p>

**Anlage III**                    **zum 1. Kapitel – Kriterien zur Bestimmung der stellungnahme-  
berechtigten wissenschaftlichen Fachgesellschaften**

1. Die Satzung der Gesellschaft muss die primär wissenschaftliche Zielsetzung explizit abbilden.
2. Die Zielsetzung der wissenschaftlichen Arbeit der Gesellschaft hat sich auf Themen der Medizin und damit in Zusammenhang stehenden wissenschaftlichen Fragestellungen zu beziehen.
3. Es muss entweder eine mindestens dreijährige wissenschaftliche Aktivität dokumentiert sein,
  - durch Vorlage von Belegen (Programm) über die regelmäßige Durchführung von überregionalen medizinisch-wissenschaftlichen Fachtagungen und
  - durch Vorlage von Belegen für die (Mit-) Herausgabe einer wissenschaftlichen Zeitschrift, in der pro Ausgabe überwiegend Erkenntnisse zu medizinischen Fragestellungen veröffentlicht werden,oder es muss die kontinuierliche, nicht mehr als sechs Jahre zurückliegende Mitwirkung an der Erstellung mindestens einer Leitlinie, deren Kernaussagen eine systematische Aufarbeitung der wissenschaftlichen Erkenntnisse gemäß der Kriterien der evidenzbasierten Medizin zu Grunde liegt, belegt werden.
4. Die Mitgliedschaft hat mehrheitlich aus klinisch tätigen Ärzten/Psychotherapeuten/Zahnärzten oder aus auf dem Gebiet der Medizin wissenschaftlich tätigen Hochschulabsolventen zu bestehen. Gesellschaften (insbesondere Dachverbände), die keine eigenen natürlichen Personen als aktive Mitglieder haben, können nicht anerkannt werden.
5. Ausgeprägte Interessenvertretung oder eine vorwiegend berufspolitische Ausrichtung (zum Beispiel als Berufsverband) schließt die Anerkennung aus.

## **2. Kapitel: Bewertung medizinischer Methoden sowie Erprobung**

### **1. Abschnitt Allgemeine Bestimmungen zum Bewertungsverfahren**

#### **§ 1 Geltungsbereich**

(1) <sup>1</sup>Dieses Kapitel regelt

- a) die Bewertungsverfahren des Gemeinsamen Bundesausschusses für Richtlinien nach § 137c SGB V und für Richtlinien nach § 92 SGB V, soweit zu deren Erstellung
  - neue Methoden nach § 135 Absatz 1 Satz 1 SGB V,
  - bereits erbrachte Leistungen nach § 135 Absatz 1 Satz 2 SGB V oder
  - Heilmittel nach § 138 SGB V

zu bewerten sind sowie

- b) die Verfahren zur Erprobung nach den §§ 137e und 139d SGB V.

<sup>2</sup>Eine Bewertung im Sinne von Buchstabe a findet insbesondere statt bei Erlass der Richtlinien nach den folgenden Nummern des § 92 Abs. 1 Satz 2 SGB V:

- Nr. 1 und 5 (ärztliche Untersuchungs- und Behandlungsmethoden einschließlich der Behandlungsformen nach Abschnitt B der Psychotherapie-Richtlinien),
- Nr. 2 (zahnärztliche Behandlung einschließlich der Versorgung mit Zahnersatz sowie kieferorthopädische Behandlung und der Einführung zahnärztlicher Untersuchungs- und Behandlungsmethoden),
- Nr. 3 (Maßnahmen zur Früherkennung von Krankheiten),
- Nr. 4 (ärztliche Betreuung bei Schwangerschaft und Mutterschaft),
- Nr. 6 (Verordnung von Heilmitteln),
- Nr. 10 (medizinische Maßnahmen zur Herbeiführung einer Schwangerschaft) und
- Nr. 11 (medizinische Maßnahmen zur Empfängnisverhütung, zum Schwangerschaftsabbruch und zur Sterilisation).

(2) Die Bewertung von neuen Methoden und bereits erbrachten Leistungen sowie die erneute Bewertung einer abgelehnten oder anerkannten Methode erfolgt nach denselben Grundsätzen (Antrag, Unterlagen, Priorisierung, Beratung, Veröffentlichung).

(3) Der 3. Abschnitt des 1. Kapitels bleibt unberührt.

#### **§ 2 Neue Methode**

(1) Als „neue“ Untersuchungs- und Behandlungsmethode für Zwecke des § 135 Abs. 1 Satz 1 SGB V können nur Leistungen gelten,

- a) die nicht als abrechnungsfähige ärztliche oder zahnärztliche Leistungen im Einheitlichen Bewertungsmaßstab (EBM) oder Bewertungsmaßstab (Bema) enthalten sind oder
- b) die als Leistungen im EBM oder im Bema enthalten sind, deren Indikation oder deren Art der Erbringung, bei zahnärztlichen Leistungen einschließlich des zahntechnischen Herstellungsverfahrens, aber wesentliche Änderungen oder Erweiterungen erfahren haben.

(2) Bestehen Zweifel, ob es sich um eine „neue“ Methode im Sinne der vorangehenden Definition handelt, so ist eine Stellungnahme des Bewertungsausschusses gemäß § 87 SGB V einzuholen.

(3) Als „neue“ Heilmittel nach § 138 SGB V können nur Maßnahmen gelten,

- a) die nach der Heilmittel-Richtlinie nicht verordnungsfähig sind oder
- b) die für bestimmte Indikationen bereits nach der Heilmittel-Richtlinie verordnet werden können, deren Indikationsbereiche oder die Art ihrer Erbringung aber wesentliche Änderungen oder Erweiterungen erfahren haben.

### **§ 3 Gesetzliche Grundlagen**

(1) Rechtsgrundlagen für die Bewertung medizinischer Methoden sind für die vertragsärztliche und vertragszahnärztliche Versorgung die §§ 135 Abs. 1 und 138 SGB V sowie für die Versorgung mit Krankenhausbehandlung § 137c SGB V; Rechtsgrundlage für die Verfahren der Erprobung sind § 137e oder § 139d SGB V.

(2) Maßgeblich für das Bewertungsverfahren sind darüber hinaus insbesondere §§ 2 Abs. 1, 2a, 12 Abs. 1 und 70 Abs. 1 SGB V, nach denen die Versorgung der Versicherten ausreichend, zweckmäßig und wirtschaftlich sein muss, auch in ihrer Qualität dem allgemein anerkannten Stand der medizinischen Erkenntnisse zu entsprechen und dem medizinischen Fortschritt sowie den besonderen Belangen behinderter und chronisch kranker Menschen Rechnung zu tragen hat.

## **2. Abschnitt Einleitung des Bewertungsverfahrens**

### **§ 4 Voraussetzungen für die Bewertung**

(1) Die Bewertung von medizinischen Methoden hinsichtlich der Erfüllung der im SGB V gesetzlich vorgegebenen Kriterien erfolgt – außer in dem von § 28 Absatz 1 Satz 3 beschriebenen Fall – auf Antrag eines Antragsberechtigten nach Absatz 2.

(2) Antragsberechtigte sind:

- a) für Bewertungen von Methoden und Leistungen der vertragsärztlichen Versorgung nach § 135 Absatz 1 SGB V:
  - die unparteiischen Mitglieder nach § 91 Absatz 2 Satz 1 SGB V
  - die Kassenärztliche Bundesvereinigung und
  - die Kassenärztlichen Vereinigungen,
- b) für Bewertungen von Methoden und Leistungen der vertragszahnärztlichen Versorgung nach § 135 Absatz 1 SGB V:
  - die unparteiischen Mitglieder nach § 91 Absatz 2 Satz 1 SGB V
  - die Kassenzahnärztliche Bundesvereinigung und
  - die Kassenzahnärztlichen Vereinigungen,
- c) für Bewertungen von Untersuchungs- und Behandlungsmethoden im Krankenhaus nach § 137c Absatz 1 SGB V:
  - die Deutsche Krankenhausgesellschaft und
  - die Bundesverbände der Krankenhausträger,
- d) für alle Bewertungen nach a - c):
  - der Spitzenverband Bund der Krankenkassen und



- die nach der Patientenbeteiligungsverordnung anerkannten Organisationen.

(3) <sup>1</sup>Der Antrag ist schriftlich bei der Geschäftsstelle des Gemeinsamen Bundesausschusses einzureichen. <sup>2</sup>Er muss

- die zu prüfende Methode in ihrer Art, die zu prüfenden Indikationen und indikationsbezogenen Zielsetzungen beschreiben,
- die Rechtsgrundlagen der beantragten Entscheidung angeben und soll
- eine substantiierte Begründung enthalten.

(4) <sup>1</sup>In der Begründung sind indikationsbezogenen Angaben zum Nutzen, zur medizinischen Notwendigkeit und zur Wirtschaftlichkeit der zu beratenden Methode jeweils auch im Vergleich zu bereits erbrachten Methoden zu machen und mit Unterlagen gemäß § 10 zu belegen.

<sup>2</sup>Angaben über die spezielle Zielpopulation, zu Versorgungsaspekten von Alter, biologischem und sozialem Geschlecht sowie lebenslagenspezifischen Besonderheiten und die erforderlichen organisatorischen Rahmenbedingungen der zu überprüfenden Methode können erforderlich sein. <sup>3</sup>In der Begründung sind außerdem Angaben zur Relevanz und Dringlichkeit der beantragten Prüfung zu machen, auf die eine Priorisierung gemäß § 5 gestützt werden kann.

(5) <sup>1</sup>Das Plenum hat den Antrag anzunehmen, soweit

- die Antragstellerin oder der Antragsteller für die beantragte Prüfung antragsberechtigt ist,
- der Antrag die Voraussetzungen der Absätze 3 und 4 erfüllt und
- aussagefähige Beurteilungsunterlagen gemäß § 10 vorliegen.

<sup>2</sup>Vor einer Ablehnung soll der zuständige Unterausschuss die Antragstellerin oder den Antragsteller zur Ergänzung oder Präzisierung seines Antrags innerhalb einer angemessenen Frist auffordern.

## **§ 5 Priorisierung**

<sup>1</sup>Die Reihenfolge, in der die nach § 4 zur Beratung anstehenden Methoden zu beraten sind, legt der zuständige Unterausschuss unter Berücksichtigung der medizinischen Relevanz der Methode bei der Früherkennung, Diagnostik oder Behandlung bestimmter Erkrankungen, den mit der Anwendung verbundenen Risiken und der Wirtschaftlichkeit fest; dem Plenum ist die aus der Festlegung entstehende Bearbeitungsliste vorzulegen. <sup>2</sup>Soweit erforderlich können auch die zu beratenden Indikationen gemäß Satz 1 sortiert oder in begründeten Ausnahmefällen erweitert, beschränkt oder zusammengefasst werden.

## **§ 6 Ankündigung der Bewertung**

(1) <sup>1</sup>Der Gemeinsame Bundesausschuss veröffentlicht im Bundesanzeiger und im Internet, sowie je nach Thematik und Möglichkeit in den Zeitschriften „Deutsches Ärzteblatt“, „Das Krankenhaus“ oder „Zahnärztliche Mitteilungen“ diejenigen Methoden oder Leistungen, zu denen Beratungen anstehen. <sup>2</sup>Maßgeblich ist die im Bundesanzeiger veröffentlichte Fassung.

(2) <sup>1</sup>Mit der Veröffentlichung wird insbesondere Sachverständigen der medizinischen Wissenschaft und Praxis, Dachverbänden von Ärztesellschaften, Spitzenverbänden der Selbsthilfegruppen und Patientenvertretungen, sowie Spitzenorganisationen der Hersteller von Medizinprodukten und -geräten Gelegenheit geboten, durch Beantwortung eines Fragebogens eine erste Einschätzung zum angekündigten Beratungsgegenstand abzugeben. <sup>2</sup>Die nach gesetzlicher Bestimmung anerkannten und bekannten Stellungnahmeberechtigten und zu beteiligenden Organisationen werden über die Veröffentlichung und die Möglichkeit zur Abgabe einer ersten Einschätzung schriftlich unterrichtet.

(3) <sup>1</sup>Die Einschätzungen sind auf der Grundlage eines vom zuständigen Unterausschuss entwickelten und mit der Ankündigung nach Absatz 1 im Internet zu veröffentlichenden Fragebogens abzugeben und sollen durch Unterlagen nach § 10 begründet werden. <sup>2</sup>Zu ihrer Abgabe ist durch den Unterausschuss eine angemessene Frist zu setzen, die einen Monat nicht unterschreiten soll.

### **3. Abschnitt Bewertungsverfahren**

#### **§ 7 Grundzüge des Verfahrens**

(1) Das Bewertungsverfahren untergliedert sich in

- a) die sektorenübergreifende und damit einheitliche Bewertung des Nutzens und der medizinischen Notwendigkeit sowie
- b) die sektorspezifische Bewertung der Wirtschaftlichkeit und Notwendigkeit im Versorgungskontext.

(2) Für die Durchführung der einheitlichen und sektorenübergreifenden Bewertung des Nutzens und der medizinischen Notwendigkeit sowie die sektorspezifische Bewertung der Wirtschaftlichkeit und Notwendigkeit im Versorgungskontext ist für jede Methode, die nach formaler Prüfung und Priorisierung des Antrages zur Beratung ansteht, eine themenbezogene Arbeitsgruppe (§ 8) zu beauftragen.

(3) Der Unterausschuss berät auf Basis der Berichte zu Absatz 1 Buchst. a) und b) sowie der Entscheidungsgrundlagen nach §§ 12 und 13 und legt dem Plenum das Ergebnis seiner Bewertung sowie einen Beschlussskizzenentwurf zur Entscheidung nach § 14 oder § 15 vor.

(4) Für die Bewertung der Wirtschaftlichkeit der Methode kann das Plenum den Auftragnehmer der vorangegangenen Nutzenprüfung zu spezifischen Fragen um Auskunft bitten oder weitere Aufträge veranlassen.

#### **§ 8 Themenbezogene Arbeitsgruppe**

(1) Die nach § 7 Abs. 2 für die Bewertung einer Methode zuständige themenbezogene Arbeitsgruppe hat

- a) aufgrund eigener Recherchen den Nutzen und die medizinische Notwendigkeit zu überprüfen und über das Ergebnis einen Bericht zu erstellen sowie diesen dem Unterausschuss vorzulegen oder,
- b) soweit ein Auftrag insbesondere nach § 15 Abs. 2 des 1. Kapitels erforderlich erscheint oder erteilt wurde,
  - ggf. eine Empfehlung abzugeben, welchen Inhalt der Auftrag zur Überprüfung des Nutzens und der medizinischen Notwendigkeit hat und wer ihn durchführen soll,
  - die Überprüfung des Nutzens und der medizinischen Notwendigkeit sachverständig zu begleiten sowie
  - die Überprüfung des Nutzens und der medizinischen Notwendigkeit als auftragsgemäß abzunehmen und bei Bedarf zu kommentieren sowie einen Bericht zu erstellen und diesen dem Unterausschuss vorzulegen,
- c) aufgrund ergänzender Recherchen die sektorspezifische Notwendigkeit und Wirtschaftlichkeit zu überprüfen und über das Ergebnis einen Bericht zu erstellen,
- d) einen umfassenden Abwägungsprozess auf Basis der insgesamt gewonnenen Erkenntnisse vorzubereiten und über die Ergebnisse einen Bericht zu erstellen und

dem Unterausschuss einen abschließenden Beschlussvorschlag zu unterbreiten.

(2) <sup>1</sup>Aufträge für ein Gutachten zur Überprüfung des Nutzens und der medizinischen Notwendigkeit können entweder an das Institut für Qualität und Wirtschaftlichkeit im Gesundheitswesen oder an eine andere fachlich unabhängige wissenschaftliche Institution gehen. <sup>2</sup>Näheres regelt der 4. Abschnitt des 1. Kapitels. <sup>3</sup>Die einheitliche Anwendung der in der Verfahrensordnung geregelten methodischen Anforderungen ist durch die Besetzung der themenbezogenen Arbeitsgruppe oder durch die Geschäftsführung zu gewährleisten.

## **§ 9 Verfahren der Bewertung**

(1) Das Bewertungsverfahren dient der Feststellung des allgemein anerkannten Standes der medizinischen Erkenntnisse zu Nutzen, Notwendigkeit und Wirtschaftlichkeit der zu bewertenden Methode.

(2) <sup>1</sup>Der Bewertung sind insbesondere die mit dem Antrag gemäß § 4 vorgelegten Unterlagen, die vom Gemeinsamen Bundesausschuss oder in seinem Auftrag recherchierten oder erstellten Dokumente, die Einschätzungen nach § 6 und Stellungnahmen zugrunde zu legen. <sup>2</sup>Soweit die Einschätzungen eine in Auftrag gegebene Fragestellung betreffen, sind sie der Auftragnehmerin oder dem Auftragnehmer zuzuleiten.

(3) <sup>1</sup>Die Unterlagen zur jeweiligen Methode werden den jeweils zugehörigen Evidenzstufen gemäß § 11 Abs. 1 bis 4 zugeordnet. <sup>2</sup>Sie werden hinsichtlich ihrer Durchführungsqualität gemäß § 11 Abs. 5 bis 7 bewertet; es wird die Übertragbarkeit der Ergebnisse auf die Versorgungssituation geprüft und das Ergebnis in den Bewertungsprozess des Ausschusses einbezogen.

## **§ 9a Einstellung der Methodenbewertung**

(1) <sup>1</sup>Ein Antrag nach § 4 kann vom Antragsteller oder einer Antragstellerin ohne Begründung zurückgenommen werden. <sup>2</sup>Soweit das Bewertungsverfahren noch nicht durch eine Veröffentlichung gemäß § 6 Absatz 1 eröffnet wurde, endet mit der Rücknahme des Antrags das Bewertungsverfahren; andernfalls beschließt das Plenum über die Einstellung.

(2) <sup>1</sup>Ein Bewertungsverfahren kann auf Beschluss des Plenums auch ohne Rücknahme des Antrags und auch bei fehlendem Antragserfordernis nach § 4 Absatz 1 eingestellt werden, wenn aus rechtlichen, methodischen oder medizinischen Gründen kein Bedarf einer Regelung nach §§ 135 Absatz 1 oder 137c SGB V besteht. <sup>2</sup>Der Einstellungsbeschluss ist zu begründen.

(3) Ein Einstellungsbeschluss ist mit seiner Begründung im Internet zu veröffentlichen.

## **§ 10 Unterlagen zur Bewertung der medizinischen Methoden**

(1) Leistungen der Früherkennung gemäß §§ 25 und 26 SGB V werden wie folgt überprüft:

1. Die Überprüfung des Kriteriums in § 25 Absatz 3 Satz 1 Halbsatz 1 SGB V, ob es sich um eine Krankheit handelt, die wirksam behandelt werden kann, erfolgt insbesondere auf der Basis von
  - a) Unterlagen zu klinischen Wirksamkeitsstudien mit geeigneten Outcome-Parametern (efficacy),
  - b) Studien unter Alltagsbedingungen (effectiveness), die die Wirksamkeit und die damit verbundenen Risiken therapeutischer Interventionen belegen, vorzugsweise im Zusammenhang mit der Durchführung der Screening-Untersuchungen und
  - c) Studien zum Nutzen einer frühen Behandlung im Vergleich zur späteren Behandlung.

2. Die Überprüfung des Kriteriums in § 25 Absatz 3 Satz 2 Nummer 1 SGB V, ob Vor- oder Frühstadien dieser Krankheit durch diagnostische Maßnahmen erfassbar sind, erfolgt insbesondere auf der Basis von
    - a) Studien zum natürlichen Verlauf der Erkrankung und zum Verlauf mit Intervention,
    - b) Diagnosestudien, die die Aussagekraft der diagnostischen Maßnahmen in einem Früherkennungs-Setting nachweisen und Rückschlüsse auf den Nutzen bei ihrer Anwendung zulassen,
    - c) Studien zur Effektivität einer Früherkennungsuntersuchung bezüglich patientenrelevanter Outcomeparameter und
    - d) Unterlagen dazu, ob die in Studien gezeigte Aussagekraft und Qualität auch bei flächendeckendem Einsatz gewährleistet werden kann.
  3. Die Überprüfung des Kriteriums in § 25 Absatz 3 Satz 2 Nummer 2 SGB V, ob die Krankheitszeichen medizinischtechnisch genügend eindeutig zu erfassen sind, erfolgt insbesondere auf der Basis von
    - a) Unterlagen zur Dokumentation einer hinreichenden Trennschärfe von Befundkategorien und
    - b) Studien zur technischen Güte des Diagnoseverfahrens.
  4. Die Überprüfung des Kriteriums in § 25 Absatz 3 Satz 2 Nummer 3 SGB V, ob genügend Ärztinnen und Ärzte und Einrichtungen vorhanden sind, um die aufgefundenen Verdachtsfälle eingehend zu diagnostizieren und zu behandeln, erfolgt insbesondere auf der Basis von Unterlagen zur
    - a) Häufigkeit der abzuklärenden Fälle,
    - b) Häufigkeit der zu behandelnden Fälle,
    - c) Zahl und Qualifikation der Leistungserbringer (insbesondere Register, wie z. B. Bundesarztregister, Krankenhausadressbuch, Landeskrankenhauspläne der Länder, Register anderer, spezifischer Leistungserbringer),
    - d) notwendigen Organisation der gesamten Screeningkette, einschließlich der Behandlung, und
    - e) Struktur der Behandlung.
  5. Die Einschätzung der Wirtschaftlichkeit i. S. d. § 12 Absatz 1 Satz 1 SGB V einer Maßnahme erfolgt möglichst auf der Basis von Unterlagen zu
    - a) zusätzliche Kosten pro zusätzlich entdecktem Fall,
    - b) Kosten pro Verhinderung einer Erkrankung, einer Behinderung und eines Todes,
    - c) Kosten und Einsparung der aus der Früherkennung resultierenden Therapie,
    - d) Kosten-Nutzen-Abwägung in Bezug auf den einzelnen Patienten oder Versicherten,
    - e) Kosten-Nutzen-Abwägung in Bezug auf die Gesamtheit der Versicherten, auch Folgekosten-Abschätzung und
    - f) Kosten-Nutzen-Abwägung im Vergleich zu anderen Maßnahmen.
- (2) Diagnostische und therapeutische Leistungen werden wie folgt überprüft:
1. Die Überprüfung des Nutzens einer Methode erfolgt insbesondere auf der Basis von Unterlagen
    - a) zum Nachweis der Wirksamkeit bei den beanspruchten Indikationen,
    - b) zum Nachweis der therapeutischen Konsequenz einer diagnostischen Methode,

- c) zur Abwägung des Nutzens gegen die Risiken,
  - d) zur Bewertung der erwünschten und unerwünschten Folgen (outcomes) und
  - e) zum Nutzen im Vergleich zu anderen Methoden gleicher Zielsetzung.
2. Die Überprüfung der medizinischen Notwendigkeit einer Methode erfolgt insbesondere auf der Basis von Unterlagen
- a) zur Relevanz der medizinischen Problematik,
  - b) zum Spontanverlauf der Erkrankung und
  - c) zu diagnostischen oder therapeutischen Alternativen.
3. Die Überprüfung der Wirtschaftlichkeit einer Methode erfolgt insbesondere auf der Basis von Unterlagen zur
- a) Kostenschätzung zur Anwendung beim einzelnen Patienten oder Versicherten,
  - b) Kosten-Nutzen-Abwägung in Bezug auf den einzelnen Patienten oder Versicherten,
  - c) Kosten-Nutzen-Abwägung in Bezug auf die Gesamtheit der Versicherten, auch Folgekosten-Abschätzung, und
  - d) Kosten-Nutzen-Abwägung im Vergleich zu anderen Methoden.

## § 11 Klassifizierung und Bewertung von Unterlagen

(1) Die Auswertung der Unterlagen besteht aus einer Evidenzklassifizierung nach den Absätzen 2 bis 4 und einer Qualitätsbewertung nach den Absätzen 5 bis 7.

(2) Bei der Klassifizierung der Unterlagen zu diagnostischen Methoden gelten folgende Evidenzstufen:

- I a Systematische Übersichtsarbeiten von Studien der Evidenzstufe I b
- I b Randomisierte kontrollierte Studien
- I c Andere Interventionsstudien
- II a Systematische Übersichtsarbeiten von Studien zur diagnostischen Testgenauigkeit der Evidenzstufe II b
- II b Querschnitts- und Kohortenstudien, aus denen sich alle diagnostischen Kenngrößen zur Testgenauigkeit (Sensitivität und Spezifität, Wahrscheinlichkeitsverhältnisse, positiver und negativer prädiktiver Wert) berechnen lassen
- III Andere Studien, aus denen sich die diagnostischen Kenngrößen zur Testgenauigkeit (Sensitivität und Spezifität, Wahrscheinlichkeitsverhältnisse) berechnen lassen
- IV Assoziationsbeobachtungen, pathophysiologische Überlegungen, deskriptive Darstellungen, Einzelfallberichte, u. ä.; nicht mit Studien belegte Meinungen anerkannter Expertinnen und Experten, Berichte von Expertenkomitees und Konsensuskonferenzen

(3) Bei der Klassifizierung der Unterlagen zu therapeutischen Methoden gelten folgende Evidenzstufen:

- I a Systematische Übersichtsarbeiten von Studien der Evidenzstufe I b
- I b Randomisierte klinische Studien
- II a Systematische Übersichtsarbeiten von Studien der Evidenzstufe II b

- II b            Prospektive vergleichende Kohortenstudien
- III             Retrospektive vergleichende Studien
- IV             Fallserien und andere nicht vergleichende Studien
- V              Assoziationsbeobachtungen, pathophysiologische Überlegungen, deskriptive Darstellungen, Einzelfallberichte, u. ä.; nicht mit Studien belegte Meinungen anerkannter Expertinnen und Experten, Berichte von Expertenkomitees und Konsensuskonferenzen

(4) Bei der Klassifizierung der Unterlagen zu Methoden der Früherkennung gelten dieselben Evidenzstufen wie für diagnostische Methoden (Abs. 2) mit besonderer Berücksichtigung der für das Screening relevanten Anforderungen an Screeningtests, Referenztests und Interventionen.

(5) Entscheidend für die Qualitätsbewertung der Unterlagen sind die Studienqualität und die Übertragbarkeit auf die Versorgungsrealität.

(6) <sup>1</sup>Der Unterausschuss prüft die Aussagekraft der vorgelegten Unterlagen. <sup>2</sup>Im Einklang mit allgemein anerkannten Empfehlungen bewertet er die Planungs-, Durchführungs- und Auswertungsqualität der Unterlagen, die Konsistenz der Ergebnisse und die Übertragbarkeit der Studienergebnisse auf den Versorgungskontext.

- a) <sup>3</sup>Für Interventionsstudien sind dies Kriterien wie prospektive oder retrospektive Patientenrekrutierung, Randomisierung, verblindete Gruppenzuordnung, verblindete Endpunkterhebung und Vollständigkeit der Nachbeobachtung mit angemessenem Nachbeobachtungszeitraum;
- b) für Studien zur diagnostischen Genauigkeit sind dies Kriterien wie die konsekutive Patientenrekrutierung, unabhängiger Referenzstandard (Goldstandard), verblindete Testbewertung und vollständiger Patienten-Workup;
- c) bei Screening-Untersuchungen sind dies zusätzliche Anforderungen wie z. B. die Feststellung der Testeigenschaften in einer Screeningumgebung sowie Erfassung der gesamten Screeningkette.

(7) Bei der Bewertung sollen insbesondere auch die Verwendung patientenrelevanter Zielgrößen (wie z. B. Mortalität, Morbidität, Lebensqualität), Versorgungsaspekte von Alter, biologischem und sozialem Geschlecht sowie lebenslagenspezifischen Besonderheiten, besondere Belange behinderter und chronisch kranker Menschen und die eingesetzten Maßnahmen zur Vermeidung von verzerrten Studienergebnissen berücksichtigt werden.

#### **4. Abschnitt Entscheidungsfindung**

##### **§ 12 Entscheidungsgrundlagen**

(1) <sup>1</sup>Die Anerkennung einer Untersuchungs- oder Behandlungsmethode nach § 135 Abs. 1 SGB V oder eines neuen Heilmittels nach § 138 SGB V setzt voraus, dass die gesetzlich vorgegebenen Kriterien vom Gemeinsamen Bundesausschuss als erfüllt angesehen werden. <sup>2</sup>Ist eine zahnärztliche Methode wegen des diagnostischen oder des therapeutischen Nutzens und der medizinischen Notwendigkeit anerkannt, erfüllt sie aber nicht die Voraussetzungen des gesetzlichen Wirtschaftlichkeitsgebots, so wird diese Methode im Hinblick auf ihre Anrechenbarkeit nach § 28 Abs. 2 SGB V besonders benannt.

(2) Eine zu Lasten der Krankenkassen bisher erbrachte vertragsärztliche oder vertragszahnärztliche Leistung oder Maßnahme ist nach § 92 Abs. 1 Satz 1 und § 135 Abs. 1 Satz 2 SGB V auszuschließen, wenn nach dem allgemein anerkannten Stand der medizinischen Erkenntnisse der diagnostische oder therapeutische Nutzen, die medizinische

Notwendigkeit oder die Wirtschaftlichkeit nicht nachgewiesen sind; die Behandlung im besonderen Einzelfall gemäß § 13 Abs. 1 S. 2 bleibt unberührt.

(3) <sup>1</sup>Der Gemeinsame Bundesausschuss überprüft nach § 137c SGB V, ob eine Methode für eine ausreichende, zweckmäßige und wirtschaftliche Versorgung der Versicherten unter Berücksichtigung des allgemein anerkannten Standes der medizinischen Erkenntnisse erforderlich ist. <sup>2</sup>Ergibt die Überprüfung, dass der Nutzen einer Methode nicht hinreichend belegt ist und sie nicht das Potenzial einer erforderlichen Behandlungsalternative bietet, insbesondere weil sie schädlich oder unwirksam ist, erlässt der Gemeinsame Bundesausschuss eine entsprechende Richtlinie, wonach die Methode im Rahmen einer Krankenhausbehandlung nicht mehr zu Lasten der Krankenkassen erbracht werden darf. <sup>3</sup>Ergibt die Überprüfung, dass der Nutzen einer Methode noch nicht hinreichend belegt ist, sie aber das Potenzial einer erforderlichen Behandlungsalternative bietet, beschließt der Gemeinsame Bundesausschuss unter Aussetzung der Methodenbewertung nach § 14 Absatz 2 eine Richtlinie zur Erprobung nach Abschnitt 6. <sup>4</sup>Hiervon unberührt bleibt die Möglichkeit des Gemeinsamen Bundesausschusses zur Aussetzung nach § 14 Absatz 1. <sup>5</sup>Nach Abschluss der Erprobung erlässt der Gemeinsame Bundesausschuss eine Richtlinie, wonach die Methode im Rahmen einer Krankenhausbehandlung nicht mehr zu Lasten der Krankenkassen erbracht werden darf, wenn die Überprüfung unter Hinzuziehung der durch die Erprobung gewonnenen Erkenntnisse ergibt, dass die Methode nicht den Kriterien nach Satz 1 entspricht. <sup>6</sup>Ist eine Richtlinie zur Erprobung nicht zustande gekommen, weil es an einer nach § 137e Absatz 6 erforderlichen Vereinbarung fehlt, gilt Satz 5 entsprechend. <sup>7</sup>Die Behandlung im besonderen Einzelfall gemäß § 13 Absatz 1 Satz 2 sowie die Durchführung klinischer Studien nach einem Ausschluss nach Satz 5 bleiben unberührt.

### **§ 13 Gesamtbewertung im Versorgungskontext**

(1) <sup>1</sup>Vor der Beschlussfassung nach § 15 Absatz 1 hat ein umfassender Abwägungsprozess unter Einbeziehung der wissenschaftlichen Erkenntnisse, insbesondere der nach Evidenzkriterien ausgewerteten Unterlagen zu erfolgen. <sup>2</sup>Bei der Bewertung einer Methode bleibt unberücksichtigt, ob diese im besonderen Einzelfall nach den im Leitsatz des vom Bundesverfassungsgericht aufgestellten Voraussetzungen (BVerfG, Beschluss vom 6. Dezember 2005 – 1 BvR 347/98) zur Anwendung kommen kann.

(2) <sup>1</sup>Der Nutzen einer Methode ist durch qualitativ angemessene Unterlagen zu belegen. <sup>2</sup>Dies sollen, soweit möglich, Unterlagen der Evidenzstufe I mit patientenbezogenen Endpunkten (z. B. Mortalität, Morbidität, Lebensqualität) sein. <sup>3</sup>Bei seltenen Erkrankungen, bei Methoden ohne vorhandene Alternative oder aus anderen Gründen kann es unmöglich oder unangemessen sein, Studien dieser Evidenzstufe durchzuführen oder zu fordern. <sup>4</sup>Soweit qualitativ angemessene Unterlagen dieser Aussagekraft nicht vorliegen, erfolgt die Nutzen-Schaden-Abwägung einer Methode aufgrund qualitativ angemessener Unterlagen niedrigerer Evidenzstufen. <sup>5</sup>Die Anerkennung des medizinischen Nutzens einer Methode auf Grundlage von Unterlagen einer niedrigeren Evidenzstufe bedarf jedoch - auch unter Berücksichtigung der jeweiligen medizinischen Notwendigkeit - zum Schutz der Patientinnen und Patienten umso mehr einer Begründung, je weiter von der Evidenzstufe I abgewichen wird. <sup>6</sup>Dafür ist der potentielle Nutzen einer Methode, insbesondere gegen die Risiken der Anwendung bei Patientinnen oder Patienten abzuwägen, die mit einem Wirksamkeitsnachweis geringerer Aussagekraft einhergehen.

(3) <sup>1</sup>Die Bewertung der medizinischen Notwendigkeit erfolgt im Versorgungskontext unter Berücksichtigung der Relevanz der medizinischen Problematik, Verlauf und Behandelbarkeit der Erkrankung und insbesondere der bereits in der GKV-Versorgung etablierten diagnostischen und therapeutischen Alternativen. <sup>2</sup>Maßstab ist dabei auch die von der Anwendung der Methode bereits erzielte oder erhoffte Verbesserung der Versorgung durch die Gesetzliche Krankenversicherung unter Berücksichtigung der mit der Erkrankung verbundenen Einschränkung der Lebensqualität und den besonderen Anforderungen an die

Versorgung spezifischer Patientengruppen unter Berücksichtigung der Versorgungsaspekte von Alter, biologischem und sozialem Geschlecht sowie der lebenslagenspezifischen Besonderheiten.

## § 14 Aussetzung des Bewertungsverfahrens

(1) <sup>1</sup>Der Gemeinsame Bundesausschuss kann bei Methoden, bei denen der Nutzen noch nicht hinreichend belegt ist, aber zu erwarten ist, dass solche Studien in naher Zukunft vorgelegt werden können, Beschlüsse mit der Maßgabe treffen, dass

- bei Untersuchungs- und Behandlungsmethoden in der ambulanten vertragsärztlichen Versorgung gemäß § 135 Absatz 1 SGB V oder bei neuen Heilmitteln gemäß § 138 SGB V eine Beschlussfassung ausgesetzt wird mit der Maßgabe, dass insbesondere durch Modellvorhaben im Sinne der §§ 63 bis 65 SGB V im Rahmen vom Gemeinsamen Bundesausschuss festgelegten Anforderungen die erforderlichen aussagekräftigen Unterlagen innerhalb der vom Gemeinsamen Bundesausschuss festgelegten Frist beschafft werden,
- bei Untersuchungs- und Behandlungsmethoden im Krankenhaus gemäß § 137c SGB V eine Aussetzung der Beschlussfassung mit der Maßgabe erfolgt, dass innerhalb einer vom Plenum hierfür zu setzenden Frist der Nachweis des Nutzens mittels klinischer Studien geführt werden kann. <sup>2</sup>Die Beschlussfassung soll mit Anforderungen an die Strukturqualität, Prozessqualität und/oder an die Ergebnisqualität der Leistungserbringung gemäß § 136 Absatz 1 Satz 1 Nummer 2 SGB V sowie an eine hierfür notwendige Dokumentation verbunden werden.

(2) <sup>1</sup>Gelangt der Gemeinsame Bundesausschuss bei der Prüfung von Untersuchungs- und Behandlungsmethoden nach § 135 oder § 137c SGB V zu der Feststellung, dass der Nutzen einer Methode noch nicht hinreichend belegt ist, sie aber das Potenzial einer erforderlichen Behandlungsalternative bietet, kann der Gemeinsame Bundesausschuss unter Aussetzung seines Bewertungsverfahrens eine Richtlinie zur Erprobung nach § 22 beschließen, um die notwendigen Erkenntnisse für die Bewertung des Nutzens der Methode zu gewinnen. <sup>2</sup>Das dem Gemeinsamen Bundesausschuss in § 137e Absatz 1 SGB V grundsätzlich eingeräumte Ermessen, ob er in diesen Fällen eine Richtlinie zur Erprobung beschließt, gilt für Methodenbewertungen nach § 137c SGB V nicht.

(3) <sup>1</sup>Das Potenzial einer erforderlichen Behandlungsalternative kann sich etwa ergeben, wenn sie aufgrund ihres Wirkprinzips und der bisher vorliegenden Erkenntnisse mit der Erwartung verbunden ist, dass andere aufwändigere, für den Patienten invasivere oder bei bestimmten Patienten nicht erfolgreich einsetzbare Methoden ersetzt werden können, die Methode weniger Nebenwirkungen hat, sie eine Optimierung der Behandlung bedeutet oder die Methode in sonstiger Weise eine effektivere Behandlung ermöglichen kann. <sup>2</sup>Bei Bewertungen nach § 137c SGB V ergibt sich das fehlende Potenzial insbesondere dann, wenn der Gemeinsame Bundesausschuss auf Grundlage der vorliegenden Evidenz positiv feststellt, dass sie schädlich oder unwirksam ist.

(4) Das Potenzial einer Erprobung ergibt sich ergänzend zu Absatz 3 insbesondere dann, wenn zumindest so aussagefähige wissenschaftliche Unterlagen vorliegen, dass auf dieser Grundlage eine Studie geplant werden kann, die eine Bewertung des Nutzens der Methode auf einem ausreichend sicheren Erkenntnisniveau erlaubt.

(5) <sup>1</sup>Zu ausgesetzten Beschlüssen soll jährlich im zuständigen Unterausschuss ein Sachstandsbericht mitgeteilt werden. <sup>2</sup>Der Gemeinsame Bundesausschuss kann die Beratungen auch vor Ablauf der festgelegten Frist wieder aufnehmen; dies gilt insbesondere, wenn die für die Entscheidung erforderlichen Erkenntnisse bereits zu einem früheren Zeitpunkt vorliegen oder wenn erkennbar ist, dass auch bis zum Ablauf der Frist keine erhebliche Änderung des Kenntnisstandes erreicht werden wird. <sup>3</sup>Wird die Beratung vor Abschluss der Erprobungsstudie wieder aufgenommen, so sind die an der Erprobung teilnehmenden



Unternehmen anzuhören. <sup>4</sup>Entscheidungen über den Abbruch einer Erprobung sollen nur nach den vorher festgelegten Studienabbruchkriterien erfolgen und bedürfen einer angemessenen Frist.

## **§ 14a Erprobungen nach § 139d SGB V**

(1) <sup>1</sup>Gelangt der Gemeinsame Bundesausschuss bei seinen Beratungen über eine Leistung oder Maßnahme zur Krankenbehandlung, die kein Arzneimittel ist und die nicht der Bewertung nach § 135 oder § 137c SGB V unterliegt, zu der Feststellung, dass sie das Potenzial einer erforderlichen Behandlungsalternative bietet, ihr Nutzen aber noch nicht hinreichend belegt ist, kann der Gemeinsame Bundesausschuss unter Aussetzung seines Bewertungsverfahrens im Einzelfall und nach Maßgabe der hierzu in seinen Haushalt eingestellten Mittel aufgrund einer Richtlinie nach § 22 eine wissenschaftliche Untersuchung zur Erprobung der Leistung oder Maßnahme in Auftrag geben oder sich an einer solchen beteiligen. <sup>2</sup>Auch eine Leistung oder Maßnahme, welche aufgrund § 1 Absatz 1 Satz 2 der Bewertung nach dem 2. Kapitel unterzogen wird, kann Gegenstand einer Erprobung nach § 139d SGB V sein, wenn sie keine Methode im Sinne von §§ 135 oder 137c SGB V und kein Arzneimittel ist. <sup>3</sup>Der Gemeinsame Bundesausschuss entscheidet über Zweifelsfälle der Zuordnung als Methode.

(2) Für die Aussetzungsentscheidung nach Absatz 1, deren Voraussetzungen sowie deren Folgen gelten die Regelungen in § 14 Absatz 3 Satz 1, Absatz 4 und 5, § 15 Absatz 1 und § 20 Absatz 4 Satz 2 bis 5 entsprechend.

(3) Für die zur Durchführung einer Erprobung nach § 139d SGB V zu erlassende Richtlinie gelten die folgenden Bestimmungen des 6. und 7. Abschnitts entsprechend:

- § 22 Absatz 1 Satz 1 bis 3 sowie Absatz 2 Satz 1 bis 4,
- § 24 mit der Maßgabe, dass für Erprobungen nach den §§ 137e und 139d SGB V nur ein Projektmanager nach Absatz 2 beauftragt werden soll,
- § 25 mit der Maßgabe, dass bei der Vergabe nach Absatz 1 Satz 2 lediglich die Richtlinie nach § 22 und die geschätzten Studienkosten zu benennen sind und in den Auftrag nach Absatz 4 Satz 1 nicht aufzunehmen ist, dass Vorschläge von Unternehmen zum Studienprotokoll zu berücksichtigen sind oder anteilige Mittel beim Hersteller oder Anbieter einzuziehen sind; Absatz 5 Satz 2 findet keine Anwendung,
- § 26.

(4) <sup>1</sup>Bei Leistungen oder Maßnahmen im Sinne von § 139d SGB V kann sich der Gemeinsame Bundesausschuss im Einzelfall finanziell an einer Erprobung beteiligen. <sup>2</sup>Die Höhe der Beteiligungen sowie die Voraussetzungen für die Zahlungen sind mit den weiteren Beteiligten vor Beginn der Studie zu vereinbaren. <sup>3</sup>Es besteht kein Anspruch auf eine finanzielle Beteiligung des Gemeinsamen Bundesausschusses.

(5) <sup>1</sup>Ein nach Absatz 1 ausgesetztes Verfahren wird nach Abschluss der Erprobung wieder aufgenommen. <sup>2</sup>§ 28 Absatz 1 Satz 1 und 5 sowie Absatz 2 Satz 1 und 3 gelten entsprechend.

## **§ 15 Abschluss des Bewertungsverfahrens**

(1) Das Plenum entscheidet nach § 6 des 1. Kapitels durch Beschluss über das Ergebnis des Bewertungsverfahrens oder über seine Aussetzung.

(2) Zu Methoden, die die gesetzlichen Kriterien erfüllen, sollen gemäß § 135 Abs. 1 SGB V Empfehlungen abgegeben werden über

- die notwendige Qualifikation der Ärztinnen und Ärzte,
- die apparativen Anforderungen,

- die Anforderungen an Maßnahmen der Qualitätssicherung, um eine sachgerechte Anwendung der Methode zu sichern, und
- die erforderlichen Aufzeichnungen über die ärztliche Behandlung.

(3) Zu neuen Heilmitteln, die nach Auffassung des Bundesausschusses die gesetzlichen Kriterien erfüllen, sollen gemäß § 138 SGB V Empfehlungen abgegeben werden für die Sicherung der Qualität bei der Leistungserbringung.

## **§ 16 Zusammenfassende Dokumentation**

<sup>1</sup>Die Bewertung einer Methode wird wie folgt zusammenfassend dokumentiert:

- a) der Antrag zur Bewertung und die Begründung,
- b) der formale Ablauf der Beratungen,
- c) die dem Beratungsprozess zugrunde liegenden Unterlagen und ihre Bewertung, einschließlich der Auseinandersetzung mit Stellungnahmen nach dem 3. Abschnitt des 1. Kapitels,
- d) der Abwägungsprozess nach § 13 sowie
- e) der Beschluss und tragende Gründe.

<sup>2</sup>Unterschiedliche Positionen der Träger nach § 91 Abs. 1 Satz 1 SGB V und der Patientenvertreter werden bei der Dokumentation der Abschnitte zu Satz 1 c) und d) dargestellt. <sup>3</sup>Abweichende Beschlusssentwürfe werden zusammen mit ihrer Begründung in die zusammenfassende Dokumentation aufgenommen.

## **5. Abschnitt Antrag auf Richtlinien zur Erprobung**

### **§ 17 Antragsberechtigung und Begriffsbestimmungen**

(1) Auf Antrag eines Antragsberechtigten nach Absatz 2 leitet der Gemeinsame Bundesausschuss ein Beratungsverfahren über eine Richtlinie zur Erprobung nach § 137e SGB V ein.

(2) Antragsberechtigt sind

1. Hersteller eines Medizinprodukts, auf dessen Einsatz die technische Anwendung einer neuen Untersuchungs- oder Behandlungsmethode maßgeblich beruht, und
2. Unternehmen, die in sonstiger Weise als Anbieter einer neuen Methode ein wirtschaftliches Interesse an einer Erbringung zu Lasten der Krankenkassen haben.

(3) Hersteller im Sinne von § 137e Absatz 7 SGB V ist das Unternehmen, das die Verantwortung für die Produktion des maßgeblichen Medizinproduktes trägt.

(4) Die technische Anwendung einer Methode beruht maßgeblich auf einem Medizinprodukt, wenn ohne dessen Einbeziehung (technische Anwendung) die Methode bei der jeweiligen Indikation ihr, sie von anderen Vorgehensweisen unterscheidendes, theoretisch-wissenschaftliches Konzept verlieren würde.

(5) Unternehmen im Sinne von § 137e SGB V sowie Absatz 3 und 6 sind natürliche oder juristische Personen oder rechtsfähige Personengesellschaften, welche eine wirtschaftliche Tätigkeit ausüben.

(6) <sup>1</sup>Als Anbieter einer neuen Methode ist ein Unternehmen zu verstehen, welches diejenigen Leistungen zur Verfügung stellt, welche neben anderen nicht maßgeblichen, aber frei auf dem Markt verfügbaren Leistungen zur Durchführung einer neuen Methode benötigt

werden. <sup>2</sup>Soweit nur verschiedene Unternehmen gemeinsam den Anforderungen genügen, gelten sie gemeinsam als Anbieter.

## **§ 18 Antragsinhalte**

(1) <sup>1</sup>Der Antragsteller nach § 17 Absatz 2 hat seinen Antrag mit dem Formular nach Anlage I zu stellen. <sup>2</sup>Der Antrag ist vollständig auszufüllen; können Angaben nicht gemacht werden, ist dies zu begründen, es sei denn, die Beantwortung ist freigestellt. <sup>3</sup>Der Antrag ist in deutscher Sprache zu stellen, Anlagen – insbesondere Studien – können auch in englischer Sprache verfasst sein; Unterschriften sind in Schriftform oder in elektronischer Form unter Verwendung einer qualifizierten elektronischen Signatur nach dem Signaturgesetz zu leisten. <sup>4</sup>Die zu seiner Begründung erforderlichen Unterlagen sind elektronisch in einer vom Gemeinsamen Bundesausschuss festgelegten Form einzureichen. <sup>5</sup>Als Datenträger ist eine Digital Versatile Disc (DVD) zu verwenden. <sup>6</sup>Die Datenträger dürfen nicht kopiergeschützt sein. <sup>7</sup>Für alle einzureichenden Dateien gilt, dass diese nicht geschützt sein dürfen, d.h. sie müssen ohne Kennworteingabe lesbar, speicherbar und druckbar sein.

(2) <sup>1</sup>Der Antragsteller hat aussagekräftige Unterlagen vorzulegen im Sinne der Anlage I, aus denen hervorgeht, dass die Methode hinreichendes Potenzial für eine Erprobung im Sinne von § 14 Absatz 3 und 4 bietet. <sup>2</sup>Der Gemeinsame Bundesausschuss ist nicht zur Amtsermittlung verpflichtet und stützt sich bei seiner Entscheidung über den Antrag insbesondere auf die vom Antragsteller eingereichten Unterlagen.

## **§ 19 Wahrung der Vertraulichkeit**

<sup>1</sup>Der Gemeinsame Bundesausschuss hat die vom Antragsteller als solche gekennzeichneten Betriebs- und Geschäftsgeheimnisse des Antragstellers zu wahren. <sup>2</sup>Soweit die Verwertbarkeit der Studienergebnisse davon abhängig ist, dass die Studie veröffentlicht ist, darf der Gemeinsame Bundesausschuss die Zustimmung des Antragstellers zur Veröffentlichung von Studienmethodik und -ergebnissen verlangen.

## **§ 20 Bescheidung des Antrags und Projektierung der Erprobung**

(1) <sup>1</sup>Der Antrag ist 3 Monate nach Zugang in der Geschäftsstelle zu bescheiden. <sup>2</sup>Die Frist bis zur Entscheidung über den Antrag beginnt mit Eingang des vollständigen Antrags. <sup>3</sup>Fordert der Gemeinsame Bundesausschuss zur Begründung des Antrags Unterlagen oder Angaben nach, ist der Lauf der Frist bis zur Einreichung der Unterlagen gehemmt. <sup>4</sup>Bei der endgültigen Verweigerung ihrer Einreichung oder dem fruchtlosen Verstreichen der gesetzten angemessenen Frist wird der Antrag wegen Unvollständigkeit abgelehnt.

(2) Der Antrag nach § 137e Absatz 7 SGB V ist anzunehmen, wenn

1. er von einem Antragsberechtigten nach § 17 gestellt wurde,
2. das Antragsformular nach Anlage I vollständig gemäß § 18 in der Geschäftsstelle des Gemeinsamen Bundesausschusses eingereicht wurde,
3. die neue Methode bei Vorliegen eines hinreichenden Belegs des Nutzens nach § 135 oder § 137c SGB V vom Leistungsanspruch des gesetzlich Krankenversicherten umfasst wäre,
4. der Erbringung der Methode im Rahmen der Erprobung oder als Regelleistung der GKV keine rechtlichen Gründe entgegenstehen und
5. der Antragsteller mit dem Antrag durch aussagekräftige Unterlagen darstellt, dass die Methode das hinreichende Potenzial nach den Kriterien gemäß § 14 Absatz 3 und 4 für eine Erprobung bietet.

(3) <sup>1</sup>Mit der Annahme des Antrags ist das Potenzial einer Erprobung festgestellt. <sup>2</sup>Wird der Antrag abgelehnt, kann ihn der Antragsteller bei Darlegung neuer Tatsachen, welche geeignet sind, die in der Begründung aufgeführten Ablehnungsgründe zu beseitigen, frühestens nach Ablauf eines Jahres nach der Bescheidung neu stellen. <sup>3</sup>Ein angenommener positiv beschiedener Antrag wird in zwei Haushaltsaufstellungen nach Absatz 4 Satz 2 berücksichtigt. <sup>4</sup>Er ist entsprechend zu befristen. <sup>5</sup>Der Antragsteller ist berechtigt mit Ablauf der Frist aktualisierte Anträge einzureichen.

(4) <sup>1</sup>Die Annahme des Antrags begründet keinen Anspruch auf eine Erprobung nach § 137e SGB V. <sup>2</sup>Der Gemeinsame Bundesausschuss entscheidet einmal jährlich im Rahmen seiner Haushaltsaufstellung für das Folgejahr entsprechend 1. Kapitel § 5 Absatz 1 nach pflichtgemäßem Ermessen unter Berücksichtigung der weiteren vorliegenden Potenzialfeststellungen über die Einleitung eines Beratungsverfahrens zu einer entsprechenden Erprobungs-Richtlinie. <sup>3</sup>Für die Entscheidung über die Verfahrenseinleitung ist der Vergleich der Potenziale der untersuchten Methoden und die Wahrscheinlichkeit der erfolgreichen Erprobung maßgeblich. <sup>4</sup>Die Entscheidung ist unter Beachtung der zur Verfügung stehenden Haushaltsmittel zu treffen; § 137c Absatz 1 Satz 3 SGB V bleibt unberührt. <sup>5</sup>Das weitere Verfahren nach Einleitung der Beratungen richtet sich nach dem 6. Abschnitt.

## **§ 21 Beratung nach § 137e Absatz 8 SGB V**

(1) <sup>1</sup>Der Gemeinsame Bundesausschuss berät Antragsberechtigte nach § 17 Absatz 2 für die Vorbereitung ihrer Anträge zu den Voraussetzungen der Erbringung einer Untersuchungs- oder Behandlungsmethode zulasten der Krankenkassen. <sup>2</sup>Er soll dabei insbesondere auf Anforderung des Antragsberechtigten Auskünfte zu

- den formalen Voraussetzungen der Antragstellung nach § 137e Absatz 7 SGB V,
- den verfahrenstechnischen und methodischen Anforderungen an die Bewertung von Untersuchungs- und Behandlungsmethoden unter Berücksichtigung der betroffenen Patientenpopulation, der zweckmäßigen (angemessenen) Vergleichstherapie sowie der patientenrelevanten Endpunkte,
- der Abgrenzung der Einführung neuer Leistungen in die vertragsärztliche Versorgung, die keine neue Methode darstellen, sondern ohne ein vorheriges Verfahren beim Gemeinsamen Bundesausschuss unmittelbar durch den Bewertungsausschuss eingeführt werden können,
- den Voraussetzungen und dem Verfahren zur Finanzierung der Erprobung sowie der Beteiligung nach § 137e Absatz 6 SGB V geben.

<sup>3</sup>Beratungen zum Inhalt von abgeschlossenen Verfahren sowie zu bereits gestellten Anträgen und anhängigen Rechtsverfahren sind grundsätzlich ausgeschlossen. <sup>4</sup>Es findet keine Vorprüfung von Daten im Hinblick auf eine zukünftige Antragstellung nach § 17 statt.

(2) <sup>1</sup>Die Beratung findet nach einer schriftlichen Anforderung auf der Grundlage der eingereichten Unterlagen statt. <sup>2</sup>Für die Anforderung ist das Formular gemäß Anlage II (Anforderungsformular) zu verwenden. <sup>3</sup>In dem Anforderungsformular sind die Fragen in deutscher Sprache zu übermitteln, die im Beratungsgespräch erörtert werden sollen. <sup>4</sup>Übermittelt der die Beratung anfordernde Berechtigte die für die Durchführung der Beratung erforderlichen Unterlagen nicht, kann der Gemeinsame Bundesausschuss eine Beratung ablehnen.

(3) <sup>1</sup>Die Beratungen sollen innerhalb von acht Wochen nach Einreichen des vollständigen Anforderungsformulars durchgeführt werden. <sup>2</sup>Die Beratung wird durch den zuständigen Unterausschuss durchgeführt, der die Beratung an eine von ihm eingerichtete Gruppe oder an die Geschäftsstelle delegieren kann. <sup>3</sup>Soweit geeignet, kann der Gemeinsame Bundesausschuss zur Unterstützung oder auch Ersetzung individueller Beratungen auf

Informationsmaterial und allgemeine Informationsveranstaltungen verweisen, welche dem Antragsteller angeboten werden.

(4) <sup>1</sup>Die im Rahmen der Beratung übermittelten Informationen des Beratungsinteressenten sind vertraulich zu behandeln. <sup>2</sup>Die Beratung wird in deutscher Sprache durchgeführt. <sup>3</sup>Der Beratene erhält eine Niederschrift über das Beratungsgespräch.

(5) Die vom Gemeinsamen Bundesausschuss im Rahmen einer Beratung erteilten Auskünfte sind nicht verbindlich.

(6) <sup>1</sup>Für die Beratung werden Gebühren erhoben. <sup>2</sup>Das Nähere zur Höhe der Gebühren ist in der Gebührenordnung geregelt.

## **6. Abschnitt Richtlinie zur Erprobung**

### **§ 22 Richtlinie nach § 137e SGB V**

(1) <sup>1</sup>Der Gemeinsame Bundesausschuss regelt in Richtlinien nach § 137e Absatz 1 Satz 1 SGB V die in die Erprobung einzubeziehenden Indikationen und die sächlichen, personellen und sonstigen Anforderungen an die Qualität der Leistungserbringung im Rahmen der Erprobung. <sup>2</sup>Er legt zudem Anforderungen an die Durchführung, die wissenschaftliche Begleitung und die Auswertung der Erprobung fest. <sup>3</sup>Der Gemeinsame Bundesausschuss prüft, ob er die an der Erprobung beteiligten Unternehmen in die Beratung mit einbezieht. <sup>4</sup>Für Krankenhäuser, die nicht an der Erprobung teilnehmen, kann der Gemeinsame Bundesausschuss nach §§ 136 bis 136b SGB V Anforderungen an die Qualität der Leistungserbringung regeln.

(2) <sup>1</sup>Für die Durchführung der Erprobung sind Eckpunkte der Studie in der Richtlinie festzulegen, welche insbesondere sind:

Indikationen, Patientenpopulationen,  
Intervention(en),  
Studientyp (Evidenzstufe),  
Angemessene Vergleichsintervention(en),  
Endpunkte,  
Beobachtungszeitraum,  
sächliche, personelle und sonstige Anforderungen an die Qualität.

<sup>2</sup>Methodische Anforderungen an die Studiendurchführungen müssen unter Berücksichtigung der Versorgungsrealität so ausgestaltet werden, dass sie hinreichend praktikabel sind. <sup>3</sup>Bei der Bestimmung der Intervention sollen die Kernmerkmale des Verfahrens und der eingesetzten Produkte so genau beschrieben werden, dass das in Erprobung befindliche Verfahren sicher von anderen Verfahren abgegrenzt werden kann. <sup>4</sup>Die beschlussbegleitenden Informationen sollen eine auf Grundlage der Eckpunkte nachvollziehbare Schätzung der Studienkosten und Angaben zur Kostenübernahme nach § 27 enthalten. <sup>5</sup>Für die Zusammenfassende Dokumentation gilt § 16 entsprechend.

## § 23 [unbesetzt]

# 7. Abschnitt Durchführung und Finanzierung der Erprobung

## § 24 Projektmanagement

- (1) <sup>1</sup>Für die Erprobungen ist ein Projektmanagement einzurichten. <sup>2</sup>Dieses umfasst:
- die Ausschreibung und das Management der Vergabe des Auftrags der Studiendurchführung an eine wissenschaftliche Institution nach § 25,
  - die Prüfung von Studienprotokoll und Durchführungsschritten auf Übereinstimmung mit den Vorgaben der Erprobungs-Richtlinie,
  - die laufende Prüfung der Finanzierung nach den Vorgaben gemäß § 26,
  - die Erstellung von Berichten über die Wahrnehmung seiner Aufgaben und
  - die Unterstützung des Gemeinsamen Bundesausschusses bei der Wahrnehmung seiner Aufgaben nach § 137e SGB V.

<sup>3</sup>Einzelheiten sind im Auftrag und in der jeweiligen Richtlinie zu bestimmen.

(2) Der Auftrag nach Absatz 1 kann an eine unabhängige externe Einrichtung vergeben werden.

- (3) Die Kriterien für die Auswahl unter den Bewerbern sind insbesondere
- fachliche Eignung für die Aufgaben,
  - Geeignetheit des eingereichten Angebotes und
  - angebotener Preis.

## § 25 Beauftragung einer unabhängigen wissenschaftlichen Institution

(1) <sup>1</sup>Für die wissenschaftliche Begleitung und Auswertung der Erprobungen beauftragt der Gemeinsame Bundesausschuss fachlich unabhängige wissenschaftliche Institutionen. <sup>2</sup>Bei der Vergabe der Aufträge benennt er

- die Richtlinie nach § 22,
- die geschätzten Studienkosten sowie Angaben zur Kostenübernahme nach § 27 und
- die in der Erprobung eingesetzten Medizinprodukte, soweit auf dessen Einsatz maßgeblich die technische Anwendung der Methode beruht.

(2) Die Bewerber haben ein Studienkonzept vorzulegen, welches den Anforderungen nach Absatz 1 Satz 2 genügt.

- (3) Die Kriterien für die Auswahl unter den Bewerbern sind insbesondere
- fachliche Eignung der wissenschaftlichen Institution,
  - Geeignetheit des eingereichten Studienkonzeptes und
  - angebotener Preis der wissenschaftlichen Begleitung und Auswertung.

- (4) <sup>1</sup>Der Auftrag an die wissenschaftliche Institution umfasst insbesondere
- die Erstellung des Studienprotokolls unter Berücksichtigung der Vorschläge des Antragstellers nach § 137e Absatz 7 SGB V und der an den Kosten beteiligten Unternehmer,
  - die Durchführung der Erprobung nach den Anforderungen der Richtlinie und nach Maßgabe des Auftrags, einschließlich der datenschutzkonformen Erhebung, Speicherung und Nutzung der Daten und der Einholung von erforderlichen Genehmigungen,

- Berichterstattung an den Gemeinsamen Bundesausschuss zu im Studienprotokoll festgelegten Meilensteinen,
- Auswahl der Leistungserbringer, Festsetzung und Auszahlung der angemessenen Aufwandsentschädigung an diese,
- Auswertung der Studie sowie
- bei Vorliegen der Voraussetzungen für eine angemessene Kostenübernahme, die Verhandlung und Einziehung der anteiligen Mittel beim Hersteller oder Anbieter.

<sup>2</sup>Der Auftrag ist aufzuteilen in die Erstellung des Studienprotokolls und die weiteren Auftragsarbeiten.

(5) <sup>1</sup>Die wissenschaftliche Institution arbeitet vertrauensvoll mit der mit dem Projektmanagement beauftragten Stelle nach § 24 zusammen und hat dieser die zur Ausübung ihrer Aufgabe erforderlichen Informationen und Unterlagen zur Verfügung zu stellen. <sup>2</sup>Sie kann die Verhandlung und Einziehung der anteiligen Mittel beim Hersteller oder Anbieter unter Übernahme der entstehenden Kosten an diese übertragen.

(6) <sup>1</sup>Es ist vertraglich sicherzustellen, dass auf Veranlassung des Gemeinsamen Bundesausschusses ergänzende studienbezogene Auswertungen der Daten möglich sind und der Zeitraum der Speicherung feststeht. <sup>2</sup>Die Ergebnisse der Erprobung sind zu veröffentlichen. <sup>3</sup>Der wissenschaftlichen Institution soll die Berechtigung zur Veröffentlichung der Endergebnisse eingeräumt werden. <sup>4</sup>Sie hat dabei die entsprechenden Empfehlungen der Deutschen Forschungsgemeinschaft zu beachten.

## **§ 26 Finanzierung**

(1) <sup>1</sup>Der Gemeinsame Bundesausschuss bewilligt die Freigabe von Mitteln für die Durchführung von Studien zur Erprobung auf Grundlage der in seinem Haushalt zweckbestimmt zur Verfügung stehenden Mittel. <sup>2</sup>Er ist berechtigt, vor Freigabe der Mittel Nachweise über die ordnungsgemäße und seinen Entscheidungen entsprechende Planung und Durchführung der Studie zu fordern.

(2) Die Freigabe der Mittel kann nach Maßgabe von Vorgaben an ein vom Plenum dafür eingerichtetes Gremium delegiert werden.

## **§ 27 Angemessene Kostenübernahme bei Maßgeblichkeit eines Medizinproduktes**

(1) Beruht die technische Anwendung der Methode maßgeblich auf dem Einsatz eines Medizinprodukts, darf der Gemeinsame Bundesausschuss einen Beschluss zur Erprobung nach § 22 nur dann fassen, wenn sich die Hersteller dieses Medizinprodukts oder Unternehmen, die in sonstiger Weise als Anbieter der Methode ein wirtschaftliches Interesse an einer Erbringung zu Lasten der Krankenkassen haben, zuvor gegenüber dem Gemeinsamen Bundesausschuss bereit erklären, die nach § 137e Absatz 5 SGB V entstehenden Kosten der wissenschaftlichen Begleitung und Auswertung in angemessenem Umfang zu übernehmen.

(2) <sup>1</sup>Die Bereitschaft zur Kostenübernahme in angemessenem Umfang ist von einem Antragsteller in seinem Antrag nach § 17 dem Grunde nach zu erklären. <sup>2</sup>Sonstige Hersteller und Anbieter, welche sich an der Erprobung beteiligen wollen, haben im Zuge des Verfahrens zur Ankündigung der Beratungen über eine Erprobungs-Richtlinie nach § 6 die Gelegenheit, die Erklärung der Bereitschaft zur Kostenübernahme dem Grunde nach abzugeben. <sup>3</sup>Auf die Gelegenheit zur Erklärung der Bereitschaft zur Kostenübernahme dem Grunde nach und auf die auch insoweit geltende Frist nach § 6 Absatz 3 Satz 2 wird in allen Verfahren zur Erprobung von Methoden, deren technische Anwendung maßgeblich auf dem Einsatz eines Medizinprodukts beruht, mit der Ankündigung der Beratungen hingewiesen. <sup>4</sup>Vor Beschluss der Erprobungs-Richtlinie nach § 22 sind die abgegebenen Erklärungen auf Grundlage der

Schätzungen zu Studienkosten und den Angaben zur Kostenübernahme nach § 22 Absatz 2 Satz 4 zu erneuern. <sup>5</sup>Einzelheiten zu Kosten und deren Übernahme sind in der Kostenordnung zu § 137e Absatz 6 SGB V zu regeln. <sup>6</sup>Der Gemeinsame Bundesausschuss ist berechtigt, die Prüfung der Kostenübernahme nach § 27 auf die Hersteller und Anbieter zu beschränken, welche ihr Interesse an einer Beteiligung bekundet haben oder den der Erprobung zu Grunde liegenden Antrag gestellt haben.

(3) <sup>1</sup>Die Kostenübernahme ist als angemessen anzusehen, wenn Hersteller oder Anbieter oder Hersteller und Anbieter nach Absatz 1 die Kosten des Anteils der Studienkosten tragen, welcher auf die Untersuchung der Methode unter Verwendung der von ihnen hergestellten oder angebotenen Medizinprodukte entfällt. <sup>2</sup>Das Studienprotokoll ist vollständig auf Kosten der Hersteller und Anbieter nach Absatz 1 zu erstellen. <sup>3</sup>Im Studienprotokoll sind die Kosten der wissenschaftlichen Begleitung und Auswertung zu bestimmen. <sup>4</sup>Kommt keine Vereinbarung zu der Kostenübernahme nach § 137e Absatz 6 SGB V bis zu einer vom Gemeinsamen Bundesausschuss festzulegenden Frist zu Stande, ist der Bescheid nach § 20 zu widerrufen.

(4) <sup>1</sup>Unternehmen können unter Darlegung ihrer wirtschaftlichen Leistungsfähigkeit, bemessen nach Jahresumsatz und nach Beschäftigtenanzahl, und der Umsatzsteigerung, welche aufgrund einer Anerkennung der zur Erprobung stehenden Methode zu erwarten ist, eine Prüfung der angemessenen Kostenübernahme nach Absatz 3 Satz 1 durch den Gemeinsamen Bundesausschuss verlangen. <sup>2</sup>Zur Prüfung, bei der der Gemeinsame Bundesausschuss auch externe Beauftragte einbeziehen kann, sind neben den in Satz 1 genannten Kriterien auch die Rechtsform des Unternehmens, Beteiligungen an anderen Unternehmen (Muttergesellschaft/Tochtergesellschaft) sowie bisherige Investition in Forschung und Entwicklung zum beantragten Medizinprodukt, ggf. mit Ausweisung erhaltener öffentlicher Fördergelder einzubeziehen. <sup>3</sup>Der Kostenanteil sollte höchstens um 50 % gemindert werden; soll die zur Erprobung stehende Methode zur Behandlung seltener Erkrankungen angewandt werden, kann die Minderung bis zu 70 % betragen. <sup>4</sup>Einzelheiten werden in der Kostenordnung nach § 137e Absatz 6 SGB V geregelt.

(5) Die Unternehmen vereinbaren mit der beauftragten Institution nach § 25 das Nähere zur Übernahme der Kosten.

## **§ 28 Verfahren nach Abschluss oder Abbruch der Erprobung**

(1) <sup>1</sup>Im Anschluss an eine Erprobung entscheidet der Gemeinsame Bundesausschuss auf der Grundlage der durch sie gewonnenen und weiteren verfügbaren Erkenntnisse. <sup>2</sup>Ein nach § 14 Absatz 2 ausgesetztes Verfahren wird nach Abschluss der Erprobung wieder aufgenommen. <sup>3</sup>Nach Beendigung einer Erprobung nach § 137e Absatz 7 SGB V besteht kein Antragserfordernis nach § 135 Absatz 1 Satz 1 SGB V. <sup>4</sup>Den Antragsberechtigten nach § 137c SGB V bleibt unbenommen auch eine Entscheidung nach § 137c SGB V durch einen entsprechenden Antrag zu veranlassen. <sup>5</sup>Die in der Erprobungs-Richtlinie enthaltenen Eckpunkte und Kernmerkmale zur Beschreibung der Intervention nach § 22 Absatz 2 sind Grundlage der Beschreibung der Methode und ihrer Qualitätssicherung, soweit Ergebnisse der Erprobung dem nicht widersprechen.

(2) <sup>1</sup>Wird die Studie abgebrochen, entscheidet der Gemeinsame Bundesausschuss auf Grundlage der zu diesem Zeitpunkt vorliegenden Erkenntnisse über die Anerkennung, den Ausschluss der Methode oder eine Verlängerung der Aussetzung. <sup>2</sup>Liegt der Grund für den Abbruch in einem Verstoß gegen die Vereinbarung nach § 137e Absatz 6 SGB V steht dies dem Nicht-Zustandekommen der Vereinbarung gleich. <sup>3</sup>§ 14 Absatz 5 bleibt unberührt.



## **8. Abschnitt Bewertung neuer Untersuchungs- und Behandlungsmethoden mit Medizinprodukten hoher Risikoklasse**

### **§ 29 Regelungsgegenstand**

(1) Der Abschnitt regelt auf der Grundlage von § 137h Absatz 1 Satz 6 SGB V und unter Zugrundelegung der Medizinprodukteverfahrenbewertungsverordnung (MeMBV) das Bewertungsverfahren nach § 137h SGB V für neue Methoden mit Medizinprodukten hoher Risikoklasse.

(2) Das Bewertungsverfahren nach § 137h SGB V wird durchgeführt für Untersuchungs- und Behandlungsmethoden

- für die erstmalig eine Anfrage nach § 6 Absatz 2 Satz 3 KHEntgG von einem Krankenhaus gestellt wurde,
- deren technische Anwendung maßgeblich auf dem Einsatz eines Medizinprodukts mit hoher Risikoklasse im Sinne von § 137h Absatz 2 Satz 1 SGB V beruht,
- welche ein neues theoretisch-wissenschaftliches Konzept aufweisen und
- für die das anfragende Krankenhaus seinen gesetzlichen Übermittlungspflichten nachgekommen ist.

### **§ 30 Medizinprodukte mit hoher Risikoklasse**

(1) Medizinprodukte mit hoher Risikoklasse nach § 137h Absatz 1 Satz 1 SGB V sind solche, die der Klasse IIb oder III nach Artikel 9 in Verbindung mit Anhang IX der Richtlinie 93/42/EWG des Rates vom 14. Juni 1993 über Medizinprodukte (ABl. L 169 vom 12.7.1993, S. 1), die zuletzt durch die Richtlinie 2007/47/EG (ABl. L 247 vom 21.9.2007, S. 21) geändert worden ist, oder den aktiven implantierbaren Medizinprodukten zuzuordnen sind und deren Anwendung einen besonders invasiven Charakter aufweist.

(2) <sup>1</sup>Die Anwendung eines aktiven implantierbaren Medizinprodukts weist einen besonders invasiven Charakter auf. <sup>2</sup>Ein Medizinprodukt ist den aktiven implantierbaren Medizinprodukten zuzuordnen, wenn es sich um ein aktives implantierbares medizinisches Gerät nach Artikel 1 Absatz 2 Buchstabe c der Richtlinie 90/385/EWG des Rates vom 20. Juni 1990 zur Angleichung der Rechtsvorschriften der Mitgliedstaaten über aktive implantierbare medizinische Geräte (ABl. L 189 vom 20.7.1990, S. 17), die zuletzt durch die Richtlinie 2007/47/EG geändert worden ist, handelt.

(2a) Demnach ist ein aktives implantierbares Medizinprodukt jedes medizinische Gerät, dessen Betrieb auf eine elektrische Energiequelle oder eine andere Energiequelle als die unmittelbar durch den menschlichen Körper oder die Schwerkraft erzeugte Energie angewiesen ist und das dafür ausgelegt ist, ganz oder teilweise durch einen chirurgischen oder medizinischen Eingriff in den menschlichen Körper oder durch einen medizinischen Eingriff in eine natürliche Körperöffnung eingeführt zu werden und dazu bestimmt ist, nach dem Eingriff dort zu verbleiben.

(3) <sup>1</sup>Die Anwendung eines Medizinprodukts, das der Klasse III zuzuordnen ist, weist einen besonders invasiven Charakter auf, wenn mit dem Einsatz des Medizinprodukts ein erheblicher Eingriff in wesentliche Funktionen von Organen oder Organsystemen, insbesondere des Herzens, des zentralen Kreislaufsystems oder des zentralen Nervensystems einhergeht. <sup>2</sup>Erheblich ist ein Eingriff, der die Leistung oder die wesentliche Funktion eines Organs oder eines Organsystems langfristig verändert oder ersetzt oder den Einsatz des Medizinprodukts in direktem Kontakt mit dem Herzen, dem zentralen Kreislaufsystem oder dem zentralen Nervensystem zur Folge hat.

(3a) <sup>1</sup>Als langfristig ist ein Zeitraum von mehr als 30 Tagen zu verstehen. <sup>2</sup>Für die Bestimmung, ob der Eingriff die Leistung oder die wesentliche Funktion eines Organs oder eines Organsystems verändert oder ersetzt, sind auch seine beabsichtigten und möglichen Auswirkungen auf die gesundheitliche Situation des Patienten zu betrachten.

(4) Die Anwendung eines Medizinprodukts, das der Klasse IIb zuzuordnen ist, weist nur dann einen besonders invasiven Charakter auf, wenn das Medizinprodukt mittels Aussendung von Energie oder Abgabe radioaktiver Stoffe gezielt auf wesentliche Funktionen von Organen oder Organsystemen, insbesondere des Herzens, des zentralen Kreislaufsystems oder des zentralen Nervensystems einwirkt.

(4a) <sup>1</sup>Für die Bestimmung der gezielten Einwirkung des Medizinprodukts im Sinne von Absatz 4 ist seine der Zweckbestimmung entsprechende Anwendung zugrunde zu legen. <sup>2</sup>Für die Bestimmung, ob die mögliche Einwirkung wesentliche Funktionen eines Organs oder eines Organsystems betrifft, gilt Absatz 3a Satz 2 entsprechend.

### **§ 31 Neues theoretisch-wissenschaftliches Konzept**

(1) Eine Methode weist ein neues theoretisch-wissenschaftliches Konzept im Sinne von § 137h Absatz 1 Satz 3 SGB V auf, wenn sich ihr Wirkprinzip oder ihr Anwendungsgebiet von anderen, in der stationären Versorgung bereits eingeführten systematischen Herangehensweisen wesentlich unterscheidet.

(2) <sup>1</sup>Als eine bereits in die stationäre Versorgung eingeführte systematische Herangehensweise gilt jede Methode, deren Nutzen einschließlich etwaiger Risiken im Wesentlichen bekannt ist. <sup>2</sup>Wird eine Methode in jeweils einschlägigen methodisch hochwertigen Leitlinien oder anderen systematisch recherchierten Evidenzsynthesen als zweckmäßiges Vorgehen empfohlen, kann die Beurteilung insbesondere hierauf gestützt werden. <sup>3</sup>Als eine bereits in der stationären Versorgung eingeführte systematische Herangehensweise gilt auch eine Methode, die maßgeblich auf Operationen oder sonstigen Prozeduren beruht, die spezifisch in dem vom Deutschen Institut für Medizinische Dokumentation und Information im Auftrag des Bundesministeriums für Gesundheit gemäß § 301 Absatz 2 Satz 2 SGB V herausgegebenen Prozedurenschlüssel in der am 23. Juli 2015 geltenden Fassung aufgeführt sind.

(3) Ein theoretisch-wissenschaftliches Konzept einer Methode ist die Beschreibung einer systematischen Anwendung bestimmter auf eine Patientin oder einen Patienten einwirkender Prozessschritte (Wirkprinzip), die das Erreichen eines diagnostischen oder therapeutischen Ziels in einer spezifischen Indikation (Anwendungsgebiet) wissenschaftlich nachvollziehbar erklären kann.

(4) Das Wirkprinzip einer Methode unterscheidet sich wesentlich von einer bereits eingeführten systematischen Herangehensweise, wenn der Unterschied in den beschriebenen Prozessschritten

1. dazu führt, dass der theoretisch-wissenschaftliche Begründungsansatz der eingeführten systematischen Herangehensweise nicht ausreicht, um den mit dem Einsatz der zu untersuchenden Methode bezweckten diagnostischen oder therapeutischen Effekt zu erklären und ihre systematische Anwendung zu rechtfertigen, oder

2. zu einer derart veränderten Form der Einwirkung auf die Patientin oder den Patienten führt, dass eine Übertragung der vorliegenden Erkenntnisse zum Nutzen einschließlich etwaiger Risiken der bereits eingeführten systematischen Herangehensweise auf die zu untersuchende Methode medizinisch wissenschaftlich nicht zu rechtfertigen ist.

(5) Das Anwendungsgebiet einer Methode unterscheidet sich wesentlich von einer bereits eingeführten systematischen Herangehensweise mit gleichem Wirkprinzip, wenn

1. der Unterschied in der spezifischen Indikation dazu führt, dass der theoretisch-wissenschaftliche Begründungsansatz der eingeführten systematischen Herangehensweise nicht ausreicht, um den mit dem Einsatz in der zu untersuchenden spezifischen Indikation bezweckten diagnostischen oder therapeutischen Effekt zu erklären und die systematische Anwendung in dieser Indikation zu rechtfertigen, oder

2. bei der zu untersuchenden spezifischen Indikation im Unterschied zu der spezifischen Indikation der bereits eingeführten systematischen Herangehensweise eine derart abweichende Auswirkung zu erwarten ist oder bezweckt wird, dass eine Übertragung der vorliegenden Erkenntnisse zum Nutzen einschließlich etwaiger Risiken der bereits eingeführten systematischen Herangehensweise auf die zu untersuchende spezifische Indikation medizinisch-wissenschaftlich nicht zu rechtfertigen ist.

(6) <sup>1</sup>Eine schrittweise erfolgende Weiterentwicklung einer bereits eingeführten systematischen Herangehensweise, die nicht zu einer wesentlichen Veränderung des zugrundeliegenden theoretisch-wissenschaftlichen Konzepts führt, erfüllt nicht die Voraussetzungen des Verfahrens zur Bewertung neuer Untersuchungs- und Behandlungsmethoden mit Medizinprodukten hoher Risikoklasse. <sup>2</sup>Insbesondere wenn mit einer schrittweise erfolgenden Weiterentwicklung der Zweck verfolgt wird, das diagnostische oder therapeutische Ziel in höherem Maße zu erreichen, führt dies für sich allein nicht bereits zu einer wesentlichen Veränderung des zugrundeliegenden Behandlungskonzepts, ohne dass eines der Kriterien nach den Absätzen 4 oder 5 erfüllt ist.

## **§ 32 Weitere Begriffe**

(1) Als erstmalig gilt eine Anfrage, welche eine Methode betrifft,

- die bis zum 31. Dezember 2015 in keiner Anfrage nach § 6 Absatz 2 Satz 3 KHEntgG geführt wurde und
- die noch nicht nach § 137h SGB V geprüft wurde oder wird.

(2) <sup>1</sup>Das Potenzial einer erforderlichen Behandlungsalternative kann sich etwa ergeben, wenn sie aufgrund ihres Wirkprinzips und der bisher vorliegenden Erkenntnisse mit der Erwartung verbunden ist, dass andere aufwändigere, für den Patienten invasivere oder bei bestimmten Patienten nicht erfolgreich einsetzbare Methoden ersetzt werden können, die Methode weniger Nebenwirkungen hat, sie eine Optimierung der Behandlung bedeutet oder die Methode in sonstiger Weise eine effektivere Behandlung ermöglichen kann. <sup>2</sup>Bei Bewertungen nach § 137h SGB V ergibt sich das fehlende Potenzial insbesondere dann, wenn der Gemeinsame Bundesausschuss auf Grundlage der vorliegenden Evidenz positiv feststellt, dass sie schädlich oder unwirksam ist.

(3) Die technische Anwendung einer Methode beruht maßgeblich auf einem Medizinprodukt, wenn ohne dessen Einbeziehung (technische Anwendung) die Methode bei der jeweiligen Indikation ihr, sie von anderen Vorgehensweisen unterscheidendes, theoretisch-wissenschaftliches Konzept verlieren würde.

(4) Als betroffen gilt ein Hersteller, wenn er ein Medizinprodukt verantwortlich produziert, welches für die untersuchte Methode maßgeblich im Sinne von Absatz 3 ist.

## **§ 33 Prüfung der Voraussetzungen einer Bewertung nach § 137h Absatz 1 Satz 4 SGB V**

(1) Werden dem Gemeinsamen Bundesausschuss die nach § 137h Absatz 1 Satz 1 SGB V erforderlichen Informationen gemäß Anlage V von einem Krankenhaus übermittelt, prüft er nach Maßgabe der folgenden Regelungen, ob eine Bewertung nach § 137h Absatz 1 Satz 4 SGB V durchzuführen ist.

- (2) <sup>1</sup>Voraussetzungen einer Bewertung nach § 137h Absatz 1 Satz 4 SGB V sind:
1. Das Krankenhaus hat zu der gegenständlichen Methode eine Anfrage nach § 6 Absatz 2 Satz 3 KHEntgG gestellt, welche erstmalig im Sinne von § 32 Absatz 1 ist,
  2. die technische Anwendung der gegenständlichen Methode beruht maßgeblich auf einem Medizinprodukt mit hoher Risikoklasse im Sinne von § 30 und
  3. die gegenständliche Methode weist ein neues theoretisch-wissenschaftliches Konzept auf.

<sup>2</sup>Voraussetzung einer Prüfung nach § 137h SGB V ist weiterhin, dass bei Erfüllung der Voraussetzungen nach § 137c SGB V die Methode vom Leistungsanspruch des gesetzlich Krankenversicherten umfasst wäre; die Durchführung des Bewertungsverfahrens wird auch beendet, wenn zu einem späteren Zeitpunkt Rechtshindernisse eintreten oder offenkundig werden.

### **§ 34 Plausibilitäts- und Vollständigkeitsprüfung nach Eingang der übermittelten Informationen**

(1) Der Gemeinsame Bundesausschuss prüft die nach Anlage V übermittelten Informationen nach deren Eingang auf Plausibilität und Vollständigkeit und macht sie innerhalb von zwei Wochen nach deren Eingang nach Maßgabe der folgenden Absätze öffentlich bekannt.

(2) <sup>1</sup>Wurde bereits nach § 38 Absatz 2 festgestellt, dass eine Methode Voraussetzungen nach § 33 Absatz 2 erfüllt, wird darauf in der Bekanntmachung hingewiesen. <sup>2</sup>Es sind in diesem Fall keine Informationen zu dem Vorliegen der Voraussetzungen nach § 33 Absatz 2 einzureichen.

(3) Hat die übermittelte Information offenkundig keine Untersuchungs- oder Behandlungsmethode zum Gegenstand, die ein neues theoretisch-wissenschaftliches Konzept aufweist, oder liegt zumindest eine andere der Voraussetzungen nach § 33 Absatz 2 offenkundig nicht vor, ist darauf in der Bekanntmachung nach Absatz 1 hinzuweisen.

(4) <sup>1</sup>Die Bekanntmachung und die Hinweise erfolgen auf Grundlage der übermittelten Informationen. <sup>2</sup>Der Gemeinsame Bundesausschuss hat im Rahmen der Prüfung nach § 137h SGB V keine Amtsermittlungspflicht und übernimmt keine Haftung für etwaige, aus den übermittelten Informationen übernommene unzutreffende Angaben oder verkürzende Darstellungen. <sup>3</sup>Unbeschadet der fehlenden Amtsermittlungspflicht kann der Gemeinsame Bundesausschuss weitere Informationen einholen und Recherchen durchführen.

(5) <sup>1</sup>Zur Vorbereitung der Bekanntmachung nach § 35 werden die nach Anlage V übermittelten Information von der Geschäftsstelle auf formale Vollständigkeit geprüft, insbesondere ob das Benehmen mit den betroffenen Medizinprodukteherstellern im Sinne von § 137h Absatz 1 Satz 2 SGB V dokumentiert ist. <sup>2</sup>Der Eingang der übermittelten Informationen wird unter Benennung der Methode und des Medizinprodukts von der Geschäftsstelle auf den Internetseiten des Gemeinsamen Bundesausschusses bestätigt. <sup>3</sup>Ist die Anlage in den dort gekennzeichneten wesentlichen Teilen unvollständig, wird weder der Eingang bestätigt noch folgt eine Bekanntmachung. <sup>4</sup>Die Information gilt in diesem Fall nicht als übermittelt, was dem absendenden Krankenhaus mitgeteilt wird.

(6) <sup>1</sup>Bei der Prüfung der Erstmaligkeit nach § 32 Absatz 1 ist eine Auskunft des Instituts für das Entgeltsystem im Krankenhaus (InEK), dass zur selben Methode bereits vor dem 1.1.2016 eine Anfrage nach § 6 Absatz 2 Satz 3 KHEntgG eingegangen ist, als verbindlich zugrunde zu legen. <sup>2</sup>Erstmaligkeit liegt außerdem dann nicht vor, wenn der Gemeinsame Bundesausschuss bereits festgestellt hat, dass deren Gegenstand nicht erstmalig im Sinne von § 32 Absatz 1 ist, oder er die Methode bereits nach § 137h SGB V geprüft hat oder mit der Prüfung nach Veröffentlichung gemäß Absatz 5 Satz 2 begonnen hat. <sup>3</sup>Andernfalls geht der Gemeinsame Bundesausschuss bei einer an ihn übermittelten Anfrage von der Erstmaligkeit aus. <sup>4</sup>Die Anfrage nach § 6 Absatz 2 Satz 3 KHEntgG zum Gegenstand der

Informationen gemäß Anlage V gilt bei Fehlen entgegenstehender Anhaltspunkte als gestellt, wenn das Krankenhaus dies in Anlage V erklärt hat. <sup>5</sup>Werden im gleichen Jahr weitere Informationen zu einer Methode übermittelt, die bereits geprüft wird, werden diese Informationen als weitere Informationen nach § 35 gewertet.

(7) <sup>1</sup>Bei der Prüfung der Risikoklasse nach § 33 Absatz 2 Satz 1 Nummer 2 ist die Einordnung im Rahmen des Zertifizierungsverfahrens als Medizinprodukt und seine Risikoklasse im Sinne von § 30 als grundsätzlich verbindlich zugrunde zu legen. <sup>2</sup>Für Medizinprodukte im Sinne des § 3 Nummer 1 des Medizinproduktegesetzes gilt der Nachweis der Funktionstauglichkeit und der Produktsicherheit/Produktqualität durch die CE-Kennzeichnung grundsätzlich als erbracht.

(8) <sup>1</sup>Es wird vorläufig bei Vorliegen der weiteren Voraussetzungen nach § 29 Absatz 2 von einem neuen theoretisch-wissenschaftlichen Konzept nach § 33 Absatz 2 Satz 1 Nummer 3 ausgegangen. <sup>2</sup>Bei Anhaltspunkten, nach denen dies offenkundig nicht der Fall ist, ergeht ein entsprechender Hinweis nach Absatz 1.

(9) Das Benehmen mit dem betroffenen Medizinproduktehersteller im Sinne von § 137h Absatz 1 Satz 2 SGB V gilt als sichergestellt, wenn das Krankenhaus die Herstellung des Benehmens mit dem Medizinproduktehersteller gemäß Anlage V bestätigt.

(10) <sup>1</sup>Wird zu einem späteren Zeitpunkt im Verfahren festgestellt, dass eine im Rahmen der Prüfung nach den vorstehenden Absätzen getroffene Annahme nicht zutrifft, wird diese spätestens mit der abschließenden Beschlussfassung gemäß § 37 Absatz 1 korrigiert. <sup>2</sup>Bewirkt eine solche Korrektur den Wegfall einer der Voraussetzungen der Durchführung der Bewertung nach § 137h Absatz 1 SGB V, ist das Bewertungsverfahren durch Beschluss zu beenden, es sei denn, das Verfahren wird nach Antragstellung und Einleitungsbeschluss nach § 5 Absatz 1 in ein Methodenbewertungsverfahren nach § 137c SGB V überführt. <sup>3</sup>Ein Beschluss nach Satz 2 ist auf den Internetseiten des Gemeinsamen Bundesausschusses zu veröffentlichen.

### **§ 35 Verfahren zur Ergänzung von Informationen**

<sup>1</sup>Mit der Bekanntmachung nach § 34 Absatz 1 eröffnet der Gemeinsame Bundesausschuss insbesondere allen Krankenhäusern, die eine Erbringung der Methode vorsehen, sowie den jeweils betroffenen Medizinprodukteherstellern die Möglichkeit zur Einreichung weiterer Informationen auf Grundlage der Anlage V nach Vorgaben, die in der Bekanntmachung veröffentlicht werden. <sup>2</sup>Er setzt hierzu eine Frist von in der Regel einem Monat. <sup>3</sup>Die entsprechend den Vorgaben ergänzten Informationen sind zu berücksichtigen.

### **§ 36 Entscheidung zum Vorliegen der Voraussetzungen**

<sup>1</sup>Der Gemeinsame Bundesausschuss trifft unter Berücksichtigung der bis zum Ende der Frist nach § 35 eingegangenen Informationen eine Entscheidung darüber, ob die Voraussetzungen nach § 33 Absatz 2 vorliegen. <sup>2</sup>Er veröffentlicht diese Entscheidung auf den Internetseiten des Gemeinsamen Bundesausschusses und gibt bei einer Ablehnung die Gründe an. <sup>3</sup>§ 34 Absatz 4 gilt entsprechend.

### **§ 37 Beschlussfassung nach § 137h Absatz 1 Satz 4 SGB V**

(1) <sup>1</sup>Der Gemeinsame Bundesausschuss nimmt auf Grundlage der nach § 33 und § 35 übermittelten Informationen eine Bewertung vor, ob

1. der Nutzen der Methode unter Anwendung des Medizinprodukts als hinreichend belegt anzusehen ist,

2. der Nutzen zwar noch nicht als hinreichend belegt anzusehen ist, aber die Methode unter Anwendung des Medizinprodukts das Potenzial einer erforderlichen Behandlungsalternative bietet, oder

3. die Methode unter Anwendung des Medizinprodukts kein Potenzial für eine erforderliche Behandlungsalternative bietet, insbesondere weil sie als schädlich oder unwirksam anzusehen ist.

<sup>2</sup>Die Bewertung nach Satz 1 wird spätestens nach drei Monaten abgeschlossen und gemäß § 94 Absatz 2 SGB V der Beschluss im Bundesanzeiger und die Tragenden Gründe auf den Internetseiten des Gemeinsamen Bundesausschusses veröffentlicht. <sup>3</sup>§ 34 Absatz 4 gilt entsprechend.

(2) Für eine Methode nach Absatz 1 Satz 1 Nummer 1 prüft der Gemeinsame Bundesausschuss, ob Anforderungen an die Qualität der Leistungserbringung nach §§ 136 bis 136b SGB V zu regeln sind.

(3) Für eine Methode nach Absatz 1 Satz 1 Nummer 2 entscheidet der Gemeinsame Bundesausschuss innerhalb von sechs Monaten nach dem Beschluss nach Absatz 1 über eine Richtlinie zur Erprobung nach § 137e SGB V.

(4) Für eine Methode nach Absatz 1 Satz 1 Nummer 3 entscheidet der Gemeinsame Bundesausschuss unverzüglich über eine Richtlinie nach § 137c Absatz 1 Satz 2 SGB V entsprechend dem im 3. und 4. Abschnitt beschriebenen Verfahren.

(5) Beendet ein Beschluss das Verfahren nach Absatz 1 ohne Rechtsnorm wird dieser und seine Tragenden Gründe auf den Internetseiten des Gemeinsamen Bundesausschusses veröffentlicht.

(6) <sup>1</sup>Die Erprobung dient dem Zweck, die notwendigen Erkenntnisse für die Bewertung des Nutzens der Methode zu gewinnen. Krankenhäuser, die die Methode nach Absatz 3 unter Anwendung des Medizinprodukts zu Lasten der Krankenkassen erbringen wollen, sind verpflichtet, an einer Erprobung nach § 137e SGB V teilzunehmen. <sup>2</sup>Die Anforderungen an die Erprobung nach § 137e Absatz 2 haben unter Berücksichtigung der Versorgungsrealität die tatsächliche Durchführbarkeit der Erprobung und der Leistungserbringung zu gewährleisten. <sup>3</sup>Nach Abschluss der Erprobung entscheidet der Gemeinsame Bundesausschuss innerhalb von drei Monaten über eine Richtlinie nach § 137c SGB V.

(7) <sup>1</sup>In der Erprobungsrichtlinie hat der Gemeinsame Bundesausschuss verschiedene Formen der Beteiligung an der Erprobung vorzusehen. <sup>2</sup>Während es notwendig sein kann, dass eine erforderliche Anzahl von Krankenhäusern an einer randomisierten, kontrollierten Studie teilnimmt, die den Nutzenbeleg erbringen soll, können – wenn sich bereits genügend Krankenhäuser an der vom Gemeinsamen Bundesausschuss vorgesehenen Studie zum Nutznachweis im engeren Sinne beteiligen und insoweit weitere Krankenhäuser insbesondere aus methodischen Gründen nicht an dieser Studie teilnehmen können – andere Krankenhäuser im Rahmen derselben Erprobung im Sinne einer Beobachtungsstudie flankierende Daten zu Wirksamkeit und Sicherheit liefern und damit ihrer Verpflichtung zur Teilnahme an der Erprobung nachkommen.

## **§ 38 Beratung nach § 137h Absatz 6 SGB V**

(1) Der Gemeinsame Bundesausschuss berät Krankenhäuser und Hersteller von Medizinprodukten auf deren Anforderung nach Anlage VI im Vorfeld des Verfahrens nach § 33 Absatz 1 über dessen Voraussetzungen und Anforderungen im Hinblick auf konkrete Methoden.

(2) <sup>1</sup>Der Gemeinsame Bundesausschuss kann im Rahmen der Beratung nach Absatz 1 auf der Basis von eingereichten aussagekräftigen Unterlagen prüfen, ob eine Methode dem Verfahren nach § 33 Absatz 1 unterfällt, indem er prüft, ob die Voraussetzungen gemäß § 33

Absatz 2 Satz 1 Nummer 2 und Nummer 3, Satz 2, 1. Halbsatz vorliegen und ob eine Prüfung nach § 137h SGB V bereits erfolgt ist oder erfolgt, und hierzu eine Feststellung treffen. <sup>2</sup>Wird vom zu Beratenden eine Beratung zu dieser Frage erbeten, hat er die Informationen nach Anlage VI zu übermitteln. <sup>3</sup>Die Frage nach Satz 1 entscheidet das Plenum einheitlich durch Beschluss. <sup>4</sup>Die Beratung wird durch den zuständigen Unterausschuss durchgeführt, der die Beratung an eine von ihm eingerichtete Gruppe oder an die Geschäftsstelle delegieren kann. <sup>5</sup>Die vom Gemeinsamen Bundesausschuss im Rahmen einer Beratung erteilten Auskünfte zu Fragen nach Anlage VI Abschnitt IV sind nicht verbindlich. <sup>6</sup>§ 34 Absatz 4 gilt entsprechend.

(3) <sup>1</sup>Vor einem Beschluss nach Absatz 2 gibt der Gemeinsame Bundesausschuss im Wege einer öffentlichen Bekanntmachung im Internet weiteren betroffenen Krankenhäusern sowie den jeweils betroffenen Medizinprodukteherstellern Gelegenheit zur Stellungnahme. <sup>2</sup>Die Stellungnahmefrist soll nicht kürzer als vier Wochen sein. <sup>3</sup>Die Stellungnahmen sind in die Entscheidungen einzubeziehen. <sup>4</sup>Für den Beschluss gilt § 94 Absatz 2 Satz 1 SGB V entsprechend.

**Anlage I**                    **zum 2. Kapitel – Antrag zur Erprobung von Untersuchungs- und  
Behandlungsmethoden nach § 137e des Fünften Buches  
Sozialgesetzbuch (SGB V)**

[Anlage I zum 2. Kapitel ist an dieser Stelle nicht abgedruckt. Sie ist separat geführt und ist zu finden unter:

<http://www.g-ba.de/informationen/richtlinien/anlage/172/>]



**Anlage II**            **zum 2. Kapitel – Formular zur Anforderung einer Beratung gemäß § 137e Absatz 8 SGB V**

<b>1.      Beratungsinteressent</b>
d) Name
Klicken Sie hier, um einen Text einzugeben.
e) Anschrift
Klicken Sie hier, um einen Text einzugeben.

<b>2.      Zuständige Kontaktperson</b>
a) Name der Kontaktperson, Name des Stellvertreters
Klicken Sie hier, um einen Text einzugeben. Klicken Sie hier, um einen Text einzugeben.
b) Abteilung und Funktion
Klicken Sie hier, um einen Text einzugeben.
c) Adresse (falls abweichend von 1.)
Klicken Sie hier, um einen Text einzugeben.
d) E-Mail
Klicken Sie hier, um einen Text einzugeben.
e) Telefon- und Telefaxnummer
Klicken Sie hier, um einen Text einzugeben.

<b>3.      Beratungsberechtigung nach § 137e Absatz 8 SGB V i.V.m. 2. Kapitel § 21 Absatz 1 Satz 1 VerfO</b>
(bitte ankreuzen und ausfüllen)
<b>Beratungsinteressent</b>
<input type="checkbox"/> Hersteller von Medizinprodukten ( <i>Verantwortliche Produktion des Medizinprodukts im Sinne von 2. Kapitel § 17 Absatz 3 VerfO</i> ).
<input type="checkbox"/> Unternehmen, das in sonstiger Weise als Anbieter einer neuen Methode ein wirtschaftliches Interesse an einer Erbringung zu Lasten der Krankenkassen hat.

#### 4. Beratungsanlass

*(Bitte ankreuzen. Die dem Klammerzusatz zu entnehmende Gebührenkategorie (I-IV) dient lediglich der Orientierung über die regelmäßig ausgelöste Gebührenpflicht nach § 3 Anlage III (GebO). Die im Einzelfall anzusetzende Gebührenhöhe wird vom G-BA in Ansehung des tatsächlichen Beratungsaufwandes nach der GebO festgesetzt.)*

- a) Voraussetzungen der Erbringung einer Untersuchungs- oder Behandlungsmethode zu Lasten der Krankenkassen,
  - Allgemeine Anfrage [I]
  - Unmittelbarer Bezug zu einer konkreten Untersuchungs- oder Behandlungsmethode\* [III]
- b) Abgrenzung der Einführung einer neuen Leistung in die vertragsärztliche Versorgung, die keine Methode im Sinne von a) darstellt,
  - Allgemeine Anfrage [I]
  - Unmittelbarer Bezug zu einer konkreten Leistung/Untersuchungs- oder Behandlungsmethode\* [III]
- c) Verfahrenstechnische und methodische Anforderungen an die Bewertung einer Untersuchungs- und Behandlungsmethode
  - Allgemeine Anfrage [II]
  - Unmittelbarer Bezug zu einer konkreten Untersuchungs- oder Behandlungsmethode\* [III]
  - Unter Berücksichtigung der betroffenen Zielpopulation, der zweckmäßigen (angemessenen) Vergleichstherapie sowie der patientenrelevanten Endpunkte\* [IV]
- d) Voraussetzungen und Verfahren zur Finanzierung der Erprobung sowie Beteiligung nach § 137e Absatz 6 SGB V
  - Allgemeine Anfrage [II]
  - Unmittelbarer Bezug zu einer konkreten Untersuchungs- oder Behandlungsmethode\* [III]
- e) Formale Voraussetzungen der Antragstellung nach § 137e Absatz 7 SGB V,
  - Allgemeine Anfrage [I]
  - Unmittelbarer Bezug zu einer konkreten Untersuchungs- oder Behandlungsmethode\* [III]
- f) Sonstige Fragestellung nach § 137e Absatz 8 SGB V
  - Allgemeine Anfrage [I-II]
  - Unmittelbarer Bezug zu einer konkreten Untersuchungs- oder Behandlungsmethode\* [III-IV]

\*Bei unmittelbarem Bezug zu einer konkreten Untersuchungs- oder Behandlungsmethode ist diese in Tabelle 5. zu konkretisieren.

#### 5. Angaben zur konkreten Untersuchungs- oder Behandlungsmethode

*(bitte ausfüllen bei Fragen, welche nach den Angaben unter 4. einen Bezug zu einer konkreten Untersuchungs- oder Behandlungsmethode haben)*

a) Kurzbeschreibung der Untersuchungs- oder Behandlungsmethode <a href="#">Klicken Sie hier, um einen Text einzugeben.</a>
b) Soweit die Untersuchungs- und Behandlungsmethode maßgeblich auf dem Einsatz eines Medizinproduktes beruht, benennen Sie dieses bitte und beschreiben Sie seinen Einsatz <a href="#">Klicken Sie hier, um einen Text einzugeben.</a>
c) (Neue) Indikation und Zielpopulation (z.B. Patientengruppe, Krankheit, Indikationsgebiet, Krankheitsstadien, Kontraindikationen usw.) <a href="#">Klicken Sie hier, um einen Text einzugeben.</a>
d) Zweck, Zielsetzung und Potenzial der Methode <a href="#">Klicken Sie hier, um einen Text einzugeben.</a>
e) Beschreibung des zugrunde liegenden theoretisch-wissenschaftlichen Konzepts / des Wirkprinzips in Abgrenzung zu ggf. bereits etablierten und in der GKV erbrachten Methoden <a href="#">Klicken Sie hier, um einen Text einzugeben.</a>
f) Angaben zur derzeitigen und zukünftig zu erwartenden Verbreitung der neuen Methode in Deutschland <a href="#">Klicken Sie hier, um einen Text einzugeben.</a>

<b>6. Fragen, die im Beratungsgespräch gemäß § 137e Absatz 8 SGB V erörtert werden sollen</b>		
	Frage	Ggf. Position des Beratungsinteressenten mit Begründung
1	<a href="#">Klicken Sie hier, um einen Text einzugeben.</a>	<a href="#">Klicken Sie hier, um einen Text einzugeben.</a>
2	<a href="#">Klicken Sie hier, um einen Text einzugeben.</a>	<a href="#">Klicken Sie hier, um einen Text einzugeben.</a>
3	<a href="#">Klicken Sie hier, um einen Text einzugeben.</a>	<a href="#">Klicken Sie hier, um einen Text einzugeben.</a>
4	<a href="#">Klicken Sie hier, um einen Text einzugeben.</a>	<a href="#">Klicken Sie hier, um einen Text einzugeben.</a>

*(Bitte weitere Felder einfügen, sofern benötigt.)*

## 7. Anlagen

*(soweit für die Durchführung der Beratung hilfreich, bitte beifügen und im Ausfüllfeld benennen)*

1. Wissenschaftliche Unterlagen (z.B. zu abgeschlossenen, laufenden oder geplanten Studien, Reviews etc.) soweit möglich im Volltext, insbesondere diejenigen, auf die in den vorgenannten Begründungen Bezug genommen wird	Klicken Sie hier, um einen Text einzugeben.
2. Unterlagen aus früheren (auch ausländischen) Bewertungen (z. B. Einschätzung des NICE o. Ä.)	Klicken Sie hier, um einen Text einzugeben.
3. Sonstige Unterlagen und Informationen, welche darüber hinaus zum Gegenstand der Beratungen gemacht werden sollen	Klicken Sie hier, um einen Text einzugeben.

**Anlage III            zum 2. Kapitel – Gebührenordnung zu Beratungen nach § 137e  
Absatz 8 SGB V**

**§ 1     Regelungsbereich**

(1) Der Gemeinsame Bundesausschuss erhebt für Beratungen nach 2. Kapitel § 21 Verfo Gebühren nach dieser Gebührenordnung.

(2) <sup>1</sup>Eine gebührenpflichtige Beratung erfolgt aufgrund einer schriftlichen Anforderung nach 2. Kapitel § 21 Absatz 2 Verfo. <sup>2</sup>Als Beratungsleistungen gelten auch schriftliche Auskünfte, die sich auf einen Beratungsgegenstand nach § 137e Absatz 8 SGB V beziehen.

**§ 2     Gebühren bei Rücknahme der Beratungsanforderung**

Wird eine Beratungsanforderung zurückgenommen, nachdem mit der sachlichen Bearbeitung begonnen worden ist, so kann sich die Gebühr um bis zu drei Viertel der vorgesehenen Gebühr ermäßigen oder es kann von ihrer Erhebung abgesehen werden, wenn dies der Billigkeit entspricht.

**§ 3     Höhe der Gebühren**

(1) Die Beratungsleistungen werden nach Maßgabe der folgenden Gebühren abgerechnet:

1. Kategorie I: 500 Euro

Allgemeine Anfragen zu

- den formalen Voraussetzungen der Antragstellung nach § 137e Absatz 7 SGB V,
- den Voraussetzungen der Erbringung einer Untersuchungs- oder Behandlungsmethode zu Lasten der Krankenkassen.

2. Kategorie II: 2 000 Euro

Allgemeine Anfragen zu

- verfahrenstechnischen und methodischen Anforderungen an die Bewertung einer Untersuchungs- und Behandlungsmethode,
- den Voraussetzungen und dem Verfahren zur Finanzierung der Erprobung sowie der Beteiligung nach § 137e Absatz 6 SGB V

oder zu im Aufwand vergleichbaren sonstigen Anfragen.

3. Kategorie III: 7 000 Euro

Anfragen mit unmittelbarem Bezug zu einer konkreten Untersuchungs- und Behandlungsmethode (bzw. Medizinprodukt) zu

- den Voraussetzungen der Erbringung einer Untersuchungs- oder Behandlungsmethode zu Lasten der Krankenkassen, einschließlich der Abgrenzung der Einführung neuer Leistungen in die vertragsärztliche Versorgung, die keine neue Methode darstellen,
- verfahrenstechnischen und methodischen Anforderungen an die Bewertung einer Untersuchungs- und Behandlungsmethode,
- den formalen Voraussetzungen der Antragstellung nach § 137e Absatz 7 SGB V,
- den Voraussetzungen und dem Verfahren zur Finanzierung der Erprobung sowie der Beteiligung nach § 137e Absatz 6 SGB V

oder zu im Aufwand vergleichbaren sonstigen Anfragen.

#### 4. Kategorie IV: 10 000 Euro

Anfragen zu den verfahrenstechnischen und methodischen Anforderungen an die Bewertung einer konkreten Untersuchungs- und Behandlungsmethode unter Berücksichtigung der betroffenen Zielpopulation, der zweckmäßigen (angemessenen) Vergleichstherapie sowie der patientenrelevanten Endpunkte einschließlich der Voraussetzungen einer entsprechenden Erprobung

oder zu im Aufwand vergleichbaren sonstigen Anfragen.

(2) Die Beratung wird von der Zahlung eines Vorschusses in Höhe der Hälfte des jeweils festgesetzten Gebührenwertes abhängig gemacht.

### **§ 4 Erhöhungen und Ermäßigungen**

(1) <sup>1</sup>Hat die Beratung im Einzelfall einen außergewöhnlich hohen Aufwand erfordert, so kann die Gebühr bis auf das Doppelte der vorgesehenen Gebühr erhöht werden. <sup>2</sup>Der Gebührenschuldner ist zu hören, wenn mit einer Erhöhung der Gebühren zu rechnen ist.

(2) Die Gebühr kann bis auf die Hälfte der vorgesehenen Gebühr ermäßigt werden, wenn der mit der Beratung verbundene Personal- und Sachaufwand dies rechtfertigt.

### **§ 5 Festsetzung der Gebühren, Fälligkeit**

(1) Die Gebühren werden durch schriftlichen Bescheid festgesetzt.

(2) Die Gebühren werden mit der Bekanntgabe der Gebührenentscheidung an den Gebührenschuldner fällig, wenn nicht der Gemeinsame Bundesausschuss einen späteren Zeitpunkt bestimmt.

### **§ 6 Säumniszuschlag**

(1) Werden bis zum Ablauf eines Monats nach dem Fälligkeitstag Gebühren nicht entrichtet, so kann für jeden angefangenen Monat der Säumnis ein Säumniszuschlag von eins vom Hundert des rückständigen Betrages erhoben werden, wenn dieser 50 Euro übersteigt.

(2) Absatz 1 gilt nicht, wenn Säumniszuschläge nicht rechtzeitig entrichtet werden.

(3) Für die Berechnung des Säumniszuschlages wird der rückständige Betrag auf volle 50 Euro nach unten abgerundet.

(4) Als Tag, an dem eine Zahlung entrichtet worden ist, gilt

1. bei Übergabe oder Übersendung von Zahlungsmitteln an die für den Kostengläubiger zuständige Kasse der Tag des Eingangs;

2. bei Überweisung oder Einzahlung auf ein Konto der für den Kostengläubiger zuständigen Kasse und bei Einzahlung mit Zahlkarte oder Postanweisung der Tag, an dem der Betrag der Kasse gutgeschrieben wird.

### **§ 7 Rechtsbehelf**

Die Entscheidung über die Gebühren kann mit dem Rechtsbehelf des Widerspruchs angefochten werden.

## **Anlage IV            zum 2. Kapitel – Kostenordnung für § 137e Absatz 6 SGB V**

### **I. Allgemeine Bestimmungen**

#### **§ 1     Regelungsgegenstand und Zielsetzung**

(1) Die Kostenordnung bestimmt das Verfahren zur Festlegung der angemessenen Kostenbeteiligung nach § 137e Absatz 6 SGB V.

(2) Ziel dieser Kostenordnung ist, Hersteller und sonstige Anbieter im Sinne von 2. Kapitel § 17 VerfO zur Tragung der Kosten der wissenschaftlichen Begleitung und Auswertung von Erprobungen nach § 137e SGB V angemessen heranzuziehen.

#### **§ 2     Rechtsgrundlage und Begriffe**

(1) Nach § 137e Absatz 6 SGB V und 2. Kapitel § 27 Absatz 1 VerfO darf der Gemeinsame Bundesausschuss bei Methoden, deren technische Anwendung maßgeblich auf dem Einsatz eines Medizinprodukts beruht, einen Beschluss zur Erprobung nach 2. Kapitel § 22 VerfO nur dann fassen, wenn sich die Hersteller dieses Medizinprodukts oder Unternehmen, die in sonstiger Weise als Anbieter der Methode ein wirtschaftliches Interesse an einer Erbringung zu Lasten der Krankenkassen haben, zuvor gegenüber dem Gemeinsamen Bundesausschuss bereit erklären, die nach § 137e Absatz 5 SGB V entstehenden Kosten der wissenschaftlichen Begleitung und Auswertung in angemessenem Umfang zu übernehmen.

(2) Die Bedeutung der Begriffe Unternehmen, Hersteller, Anbieter sowie der Angabe „Methode, die maßgeblich auf dem Einsatz eines Medizinprodukts beruht“ richtet sich nach den Definitionen des 2. Kapitels § 17 VerfO.

(3) Einzelheiten zu Kosten und deren Übernahme sind nach 2. Kapitel § 27 Absatz 2 Satz 4 und Absatz 4 Satz 4 VerfO in dieser Kostenordnung zu regeln.

### **II. Verfahren**

#### **§ 3     Bestimmung zur Anwendbarkeit des § 137e Absatz 6 SGB V**

(1) Der Gemeinsame Bundesausschuss legt im Aussetzungsbeschluss nach 2. Kapitel § 14 Absatz 2 VerfO oder – bei Annahme eines Antrags nach § 137e Absatz 7 SGB V – im Bescheid nach 2. Kapitel § 20 VerfO fest, ob § 137e Absatz 6 SGB V wegen der Maßgeblichkeit eines Medizinproduktes für die Methode anzuwenden ist.

(2) <sup>1</sup>Findet auf die vorgesehene Erprobung § 137e Absatz 6 SGB V keine Anwendung, wird die Finanzierung der Erprobung vom Gemeinsamen Bundesausschuss sichergestellt. <sup>2</sup>Einzelheiten regeln Vereinbarungen mit der Stelle, welche mit dem Projektmanagement gemäß 2. Kapitel § 24 VerfO beauftragt ist (Projektträger), und der wissenschaftlichen Institution.

#### **§ 4     Erklärung zu Kostenübernahmebereitschaft**

(1) <sup>1</sup>Die Bereitschaft zur Kostenübernahme in angemessenem Umfang ist von einem Antragsteller in seinem Antrag nach 2. Kapitel § 17 VerfO dem Grunde nach zu erklären (Bereitschaftserklärung). <sup>2</sup>Sonstige Hersteller und Anbieter, welche sich an der Erprobung beteiligen wollen, haben im Zuge des Verfahrens zur Ankündigung der Beratungen über eine

Erprobungs-Richtlinie nach 2. Kapitel § 6 die Gelegenheit, die Erklärung der Bereitschaft zur Kostenübernahme dem Grunde nach abzugeben.

(2) <sup>1</sup>Die Bereitschaftserklärung ist durch einen Berechtigten des Unternehmens nach Absatz 1 zu unterzeichnen. <sup>2</sup>In Zweifelsfällen hat der Erklärende seine Berechtigung mit geeigneten Belegen nachzuweisen. <sup>3</sup>Ohne eine gültige Erklärung kann der Antrag oder die Interessensbekundung nicht berücksichtigt werden.

## **§ 5 Bestimmung der Kostenanteile bei mehreren beteiligten Unternehmen**

(1) <sup>1</sup>Nach Ablauf der Frist zur Abgabe der Erklärungen nach § 4 bestimmt der Unterausschuss Methodenbewertung die Aufteilung der unter § 137e Absatz 6 SGB V fallenden Kosten auf die beteiligten Unternehmen in Prozent; die beteiligten Unternehmen werden über die danach vorbehaltlich eines Anspruchs auf Minderung des Kostenanteils von ihnen zu tragenden prozentualen Kostenanteile informiert. <sup>2</sup>Als beteiligt gelten die Unternehmen, welche entweder einen Antrag nach § 137e Absatz 7 SGB V gestellt haben oder welche nach Interessensbekundung gemäß § 4 Absatz 1 Satz 2 vom Gemeinsamen Bundesausschuss als Beteiligte anerkannt wurden.

(2) <sup>1</sup>Der nach Absatz 1 festgelegte Kostenanteil ist als angemessen anzusehen, wenn die beteiligten Unternehmen jeweils den Anteil der Studienkosten tragen, welcher auf die Untersuchung der Methode unter Verwendung der von ihnen hergestellten oder angebotenen Medizinprodukte entfällt. <sup>2</sup>Zu diesem Anteil zählen bei Vergleichsstudien auch die anteiligen Kosten bei der Untersuchung einer Vergleichsintervention.

(3) Soweit in ein und derselben Erprobung sowohl Methoden, welche dem § 137e Absatz 6 SGB V unterliegen, als auch Methoden, welche ihm nicht unterliegen, untersucht werden sollen, legt der Gemeinsame Bundesausschuss unter entsprechender Anwendung der Grundsätze in Absatz 2 fest, welchen Kostenanteil er übernimmt; die Ermäßigung des Kostenanteils von beteiligten Unternehmen nach Abschnitt III bleibt unberührt.

## **§ 6 Kostenübernahmeerklärung aufgrund Kostenschätzung**

(1) <sup>1</sup>Vor Beschluss der Erprobungs-Richtlinie nach 2. Kapitel § 22 VerFO sind die abgegebenen Erklärungen nach § 4 auf Grundlage des Beschlussentwurfs der Erprobungs-Richtlinie, der Schätzungen zu den Studienkosten und den Angaben zur Kostenübernahme nach 2. Kapitel § 22 Absatz 2 Satz 4 VerFO von den beteiligten Unternehmen zu erneuern und damit die Verpflichtung zu übernehmen, eine Finanzierungsvereinbarung nach § 8 auf dieser Grundlage abzuschließen (Kostenübernahmeerklärung). <sup>2</sup>Das Unternehmen erklärt zugleich die Übernahme der Kosten des Studienprotokolls gemäß § 7.

(2) Die Kostenübernahmeerklärung nach Absatz 1 ist Geschäftsgrundlage für die Finanzierungsvereinbarung nach § 8.

## **§ 7 Studienprotokoll**

(1) <sup>1</sup>Das Studienprotokoll ist vollständig auf Kosten der Beteiligten zu erstellen. <sup>2</sup>Bei mehreren Beteiligten werden die Kosten entsprechend der Kostenanteile nach § 5 aufgeteilt. <sup>3</sup>Der Kostenanteil am Studienprotokoll kann nicht nach Abschnitt III ermäßigt werden.

(2) <sup>1</sup>Im Studienprotokoll sind die Kosten der wissenschaftlichen Begleitung und Auswertung zu bestimmen. <sup>2</sup>Wird das Studienprotokoll nicht von der wissenschaftlichen Institution erstellt, sind die Kosten nach Satz 1 gleichwohl von dieser festzulegen.



## **§ 8 Finanzierungsvereinbarung**

(1) <sup>1</sup>Die Finanzierungsvereinbarung ist zwischen den beteiligten Unternehmen und dem Gemeinsamen Bundesausschuss sowie der wissenschaftlichen Institution zu schließen. <sup>2</sup>In dieser wird vereinbart, wer zu welchem Zeitpunkt und unter welchen Voraussetzungen Mittel an die wissenschaftliche Institution zahlt.

(2) Grundlage der Vereinbarung sind das Gesamtvolumen der Kosten der wissenschaftlichen Begleitung und Auswertung gemäß Studienprotokoll, die Kostenübernahmeerklärung nach § 6 sowie die in dem Auftrag an die wissenschaftliche Institution enthaltenen Leistungsinhalte und vordefinierten Meilensteine.

(3) Die wissenschaftliche Institution kann die Verhandlungen und Einziehung der anteiligen Mittel bei den beteiligten Unternehmen unter Übernahme der entstehenden Kosten an den Projektträger nach § 3 Absatz 2 übertragen.

### **III. Verminderte Kostentragung**

## **§ 9 Grundsätze der verminderten Kostentragung**

(1) <sup>1</sup>Unternehmen können eine Prüfung der angemessenen Kostenübernahme nach 2. Kapitel § 27 Absatz 4 und 5 VerfO durch den Gemeinsamen Bundesausschuss verlangen. <sup>2</sup>Hierfür haben diese einen Antrag auf Minderung des nach der Information gemäß § 5 Absatz 1 Satz 1 grundsätzlich zu tragenden Kostenanteils spätestens 4 Wochen nach deren Zugang zu stellen. <sup>3</sup>Die Frist nach Satz 2 ist eine Ausschlussfrist; hierauf sind die beteiligten Unternehmen mit der Information gemäß § 5 Absatz 1 Satz 1 hinzuweisen.

(2) Die Minderung des Kostenanteils des Unternehmens richtet sich nach den §§ 10 und 11.

(3) Der Kostenanteil soll unabhängig vom Grund der Minderung höchstens um 50 % gemindert werden; soll die zur Erprobung stehende Methode zur Behandlung seltener Erkrankungen angewandt werden, kann die Minderung bis zu 70 % betragen.

(4) <sup>1</sup>In diese Prüfung kann der Gemeinsame Bundesausschuss externe Beauftragte einbeziehen. <sup>2</sup>Die Einbeziehung kann insbesondere erfolgen, wenn Angaben von Unternehmen berechtigte Zweifel hinterlassen, welche durch eine ökonomische oder auch rechtliche Expertise geklärt werden können. <sup>3</sup>Zuvor ist das betroffene Unternehmen um Stellungnahme zu bitten und über die beabsichtigte Beauftragung zu informieren.

(5) <sup>1</sup>Das Unternehmen, welches eine verminderte Kostentragung beantragt, hat in seinem Antrag das Vorliegen der Voraussetzungen für eine Ermäßigung nach § 10 oder § 11 oder beider Vorschriften darzulegen. <sup>2</sup>Der Gemeinsame Bundesausschuss trägt keine Amtsermittlungspflicht, weitere insbesondere das Unternehmen begünstigende Informationen zu erheben. <sup>3</sup>Er kann bei Unvollständigkeit des Antrags weitere Unterlagen und Informationen vom Antragsteller verlangen; er setzt hierbei eine angemessene Frist, die bei fruchtlosem Verstreichen zur Ablehnung wegen Unvollständigkeit führt. <sup>4</sup>Hiervon kann ausnahmsweise abgewichen werden, wenn der Unternehmer glaubhaft macht, dass er aufgrund objektiver Umstände und ohne Verschulden an der Einhaltung der Frist gehindert war.

## **§ 10 Besondere Beteiligungssätze bei vermindert wirtschaftlicher Leistungsfähigkeit (KMU-Regelung)**

(1) Die wirtschaftliche Leistungsfähigkeit eines Unternehmens ist auf der Grundlage seiner nach den nachfolgenden Absätzen zu bemessenden Mitarbeiterzahl und finanziellen Leistungsfähigkeit (Jahresumsatz und Jahresbilanzsumme) zu bestimmen.

(2) <sup>1</sup>Unternehmen, die nach Absatz 3 als KMU zu qualifizieren sind, haben Anspruch auf eine Minderung ihres Kostenanteils um 25 %. <sup>2</sup>Hat ein solches KMU weniger als 50 Mitarbeiter und übersteigen weder Jahresumsatz noch Jahresbilanzsumme 10 Mio. Euro (kleines Unternehmen), so beträgt der vorbezeichnete Anspruch 35 %. <sup>3</sup>KMU mit weniger als 10 Mitarbeitern und einem Jahresumsatz bzw. einer Jahresbilanz unter 2 Mio. Euro (Kleinstunternehmen) haben einen Anspruch in Höhe von 50 %.

(3) Ein Unternehmen ist als KMU zu qualifizieren, wenn die Zahl seiner Mitarbeiter kleiner als 250 ist und er entweder einen Jahresumsatz von höchstens 50 Mio. Euro erzielt oder seine Jahresbilanzsumme 43 Mio. Euro nicht überschreitet.

(4) <sup>1</sup>Der Jahresumsatz und die Jahresbilanzsumme sind anhand eines von einem unabhängigen Wirtschaftsprüfer bestätigten Jahresabschlusses zu belegen. <sup>2</sup>Bei einem neu gegründeten Unternehmen, das noch keinen Jahresabschluss vorlegen kann, werden die entsprechenden Daten im Laufe des Geschäftsjahres nach Treu und Glauben geschätzt. <sup>3</sup>Die Angaben, die für die Berechnung der Mitarbeiterzahl und der finanziellen Schwellenwerte herangezogen werden, beziehen sich auf den letzten Rechnungsabschluss und werden auf Jahresbasis berechnet.

(5) <sup>1</sup>Bei der Berechnung der Mitarbeiterzahlen und dem Jahresumsatz sowie der Jahresbilanzsumme sind außer bei eigenständigen Unternehmen die entsprechenden Werte etwaiger Partner- bzw. verbundenen Unternehmen anteilmäßig einzubeziehen. <sup>2</sup>Als eigenständiges Unternehmen gilt jedes Unternehmen, das nicht als Partnerunternehmen oder verbundenes Unternehmen gilt. <sup>3</sup>Partnerunternehmen sind alle Unternehmen, die nicht als verbundene Unternehmen im Sinne von Satz 4 gelten und zwischen denen folgende Beziehung besteht: Ein Unternehmen (das vorgeschaltete Unternehmen) hält – allein oder gemeinsam mit einem oder mehreren verbundenen Unternehmen im Sinne von Satz 4 – 25 % oder mehr des Kapitals oder der Stimmrechte eines anderen Unternehmens (nachgeschaltetes Unternehmen). <sup>4</sup>Verbundene Unternehmen sind Unternehmen, die zueinander in einer der folgenden Beziehungen stehen:

- a) ein Unternehmen hält die Mehrheit der Stimmrechte der Aktionäre oder Gesellschafter eines anderen Unternehmens;
- b) ein Unternehmen ist berechtigt, die Mehrheit der Mitglieder des Verwaltungs-, Leitungs- oder Aufsichtsgremiums eines anderen Unternehmens zu bestellen oder abzuberufen;
- c) ein Unternehmen ist gemäß einem mit einem anderen Unternehmen abgeschlossenen Vertrag oder aufgrund einer Klausel in dessen Satzung berechtigt, einen beherrschenden Einfluss auf dieses Unternehmen auszuüben.

(6) <sup>1</sup>Bei der Bestimmung der Mitarbeiterzahl sind alle für das Unternehmen tätigen Personen einschließlich Zeitarbeitskräfte zu berücksichtigen; Auszubildende oder in Ausbildung befindliche Personen sind dagegen nicht zu berücksichtigen. <sup>2</sup>Personen, die nicht in Vollzeit oder nicht das ganze Jahr als Mitarbeiter im vorgenannten Sinne tätig sind, werden anteilig in der Mitarbeiterzahl abgebildet. <sup>3</sup>Für die Bestimmung der Mitarbeiterzahl ist der Jahresdurchschnitt des dem Antrag vorhergehenden Geschäftsjahres maßgeblich.

## **§ 11 Besondere Beteiligungssätze**

(1) Beschränkt sich das Anwendungsgebiet der Methode auf seltene Erkrankungen im Sinne von Absatz 2, ist auf Antrag eines KMU der Minderungssatz nach § 10 Absatz 2 um weitere 20 Prozentpunkte zu erhöhen, und kann für andere Unternehmen im begründeten Einzelfall auf Antrag eine Minderung der Kostenübernahme um 20 % gewährt werden.

(2) Eine seltene Erkrankung im Sinne von Absatz 1 Satz 1 liegt vor, wenn das Unternehmen nachweisen kann, dass die in der Erprobung untersuchte Anwendung der

Methode beschränkt ist auf die Behandlung einer Erkrankung mit einer Prävalenz von bundesweit nicht mehr als 5 auf 10 000 Personen.

Anlage V

zum 2. Kapitel – Formular zur Übermittlung von Informationen über den Stand der wissenschaftlichen Erkenntnisse für die Bewertung einer neuen Untersuchungs- oder Behandlungsmethode mit Medizinprodukten hoher Risikoklasse nach § 137h SGB V

# **Formular zur Übermittlung von Informationen über den Stand der wissenschaftlichen Erkenntnisse**

**für die Bewertung einer  
neuen Untersuchungs- oder Behandlungsmethode  
mit Medizinprodukten hoher Risikoklasse  
nach § 137h des Fünften Buches Sozialgesetzbuch  
(SGB V)**

<Krankenhaus>

Bezeichnung der Methode:

<Methode = <Intervention> bei <Indikation>>

Stand: <TT.MM.JJJJ>

## **Abschnitt      Allgemeine Hinweise**

Dieses Formular dient Ihnen zur Übermittlung der Informationen über den Stand der wissenschaftlichen Erkenntnisse zu einer neuen Untersuchungs- und Behandlungsmethode gemäß § 137h Absatz 1 Satz 1 SGB V an den Gemeinsamen Bundesausschuss (G-BA). Die Pflicht zur Übermittlung dieser Informationen trifft Krankenhäuser, die eine erstmalige Anfrage zu einer neuen Untersuchungs- oder Behandlungsmethode gestellt haben, deren technische Anwendung maßgeblich auf dem Einsatz eines Medizinprodukts hoher Risikoklasse im Sinne von § 137h SGB V beruht. Als „erstmalige Anfrage“ gilt hier eine Anfrage nach § 6 Absatz 2 Satz 3 des Krankenhausentgeltgesetzes, die bis zum 31.12.2015 noch nicht beim Institut für das Entgeltsystem im Krankenhaus (InEK) gestellt wurde und die eine neue Untersuchungs- oder Behandlungsmethode betrifft, die noch nicht nach § 137h SGB V geprüft wurde oder wird.

Die vollständigen Angaben im Formular und die beizulegenden Unterlagen ermöglichen dem Gemeinsamen Bundesausschuss,

- a) zu überprüfen, ob die gegenständliche Methode dem Bewertungsverfahren unterfällt und
- b) - falls die Methode dem Verfahren unterfällt - die Bewertung nach § 137h SGB V durchzuführen.

Bitte beachten Sie, dass eine Übermittlung dieser Informationen gemäß 2. Kapitel § 33 Absatz 1 der Verfahrensordnung des Gemeinsamen Bundesausschuss (VerfO) nur mit eben diesem Formular zulässig ist.

### **Die Voraussetzungen einer Bewertung nach § 137h SGB V**

Ungeachtet der vorgenannten weiter reichenden Pflicht zur Übermittlung von Informationen erfolgt eine inhaltliche Bewertung nach § 137h SGB V durch den Gemeinsamen Bundesausschuss nur dann, wenn folgende Voraussetzungen erfüllt sind:

- Das Krankenhaus, welches die Informationen mit diesem Formular an den Gemeinsamen Bundesausschuss übermittelt, hat zugleich zu der gegenständlichen Methode eine Anfrage gemäß § 6 Absatz 2 Satz 3 des Krankenhausentgeltgesetzes (NUB-Anfrage) gestellt.
- Die NUB-Anfrage ist die erstmalige Anfrage eines Krankenhauses zu der Methode.
- Die technische Anwendung der angefragten Methode beruht maßgeblich auf dem Einsatz eines Medizinprodukts mit hoher Risikoklasse im Sinne von § 137h SGB V.
- Die Übermittlung der Informationen durch das Krankenhaus erfolgt im sogenannten Benehmen mit den Herstellern der Medizinprodukte mit hoher Risikoklasse, die in dem Krankenhaus bei der Methode zur Anwendung kommen sollen.
- Die angefragte Methode weist ein neues theoretisch-wissenschaftliches Konzept auf.

Die Kriterien „Medizinprodukt mit hoher Risikoklasse“ und „neues theoretisch-wissenschaftliches Konzept“ sind im 2. Kapitel §§ 30 und 31 VerfO konkretisiert. Sie werden vom Gemeinsamen Bundesausschuss auf Grundlage der Angaben überprüft, die vom Krankenhaus im Formular in Abschnitt II Nummer 3 und 4 gemacht werden.

Bitte berücksichtigen Sie in jedem Fall, dass es für die Erfüllung des Kriteriums „erstmalige NUB-Anfrage“ nicht darauf ankommt, ob ausschließlich Ihr Krankenhaus erstmalig eine Anfrage zu der Methode stellt, sondern grundsätzlich darauf, ob bislang insgesamt keine Anfrage zu der Methode an das InEK gerichtet wurde. Konkretisierungen dazu, wann genau eine NUB-Anfrage als erstmalig gilt, können Sie dem 2. Kapitel §§ 32 Absatz 1 und 34 Absatz 6 VerfO entnehmen.

Der Gemeinsame Bundesausschuss kann bereits im Vorfeld des Bewertungsverfahrens nach § 137h SGB V prüfen und feststellen, ob eine Methode dem Verfahren unterfällt. Hierfür werden insbesondere die Voraussetzungen „Medizinprodukt mit hoher Risikoklasse“ und „neues theoretisch-wissenschaftliches Konzept“ überprüft. Sie sollten vor diesem Hintergrund die Möglichkeit in Betracht ziehen, dass eine solche Feststellung (in Form eines Beschlusses) auch auf entsprechende Bitte eines Medizinprodukteherstellers oder Krankenhauses im

## Abschnitt      Allgemeine Hinweise

Rahmen des Beratungsangebots nach § 137h Absatz 6 SGB V erfolgen kann (vgl. 2. Kapitel § 38 Absatz 2 VerfO). Falls für die gegenständliche Methode eine solche Feststellung bereits vom Gemeinsamen Bundesausschuss getroffen wurde (vgl. hierzu die Bekanntmachungen auf den Internetseiten: [www.g-ba.de/137h](http://www.g-ba.de/137h)) – sei es auf Ihre Anfrage oder die eines anderen Krankenhauses oder Medizinprodukteherstellers hin –, dann verweisen Sie darauf bitte in Abschnitt I Nummer 5 des Formulars. Dies verringert Ihren Aufwand für die Angaben zur Prüfung der Voraussetzungen in Abschnitt II. Hat der Gemeinsame Bundesausschuss bereits festgestellt, dass die Methode dem Verfahren nicht unterfällt, ist auch keine Informationsübermittlung erforderlich.

Es ist ebenfalls möglich, dass Krankenhäuser Dritte zur Informationsübermittlung bevollmächtigen. In diesem Fall ist die entsprechende Vollmacht dem Formular beizulegen.

### Ausfüllhinweise zum Formular

Das Formular der Anlage V gliedert sich in folgende Abschnitte:

- I      Administrative Informationen
- II     Angaben zur Methode und den Voraussetzungen einer Bewertung nach § 137h SGB V
- III A Weitere medizinproduktbezogene Angaben (sofern dem Krankenhaus bekannt)
- III B Weitere medizinproduktbezogene Angaben des Herstellers  
(*optional vom Hersteller auszufüllen, Erläuterungen dazu siehe unten*)
- IV    Informationen über den Stand der wissenschaftlichen Erkenntnisse
- V     Eckpunkte einer Erprobungsstudie  
(*optional auszufüllen*)
- VI    Literaturverzeichnis
- VII   Unterschrift

Das Formular wird auf den Internetseiten des Gemeinsamen Bundesausschuss (<http://www.g-ba.de>) in Form einer Dokumentvorlage bereitgestellt. Verwenden Sie bitte unbedingt diese Vorlage für Ihre Übermittlung. An den Texten der Vorlage selbst dürfen – soweit es sich nicht um bloße Erläuterungen/Beispiele in Platzhalterfeldern handelt – keine Änderungen vorgenommen werden. Bitte denken Sie auch daran, dass die Dokumente in deutscher Sprache abgefasst sein müssen.

Folgende Elemente sind in den Dokumentvorlagen enthalten:

- Erläuterungen zum jeweiligen Abschnitt und den notwendigen Angaben (kursiv);
- Platzhalter für Informationen, die von Ihnen anzugeben sind (Pflichtfelder, d. h. grau hinterlegte Felder [auch Ankreuzfelder], in den Tabellen und Abbildungen der einzelnen Abschnitte);
- Platzhalter für Informationen, die sie optional angeben können (blau hinterlegte Felder);
- Erläuterungen/Textbeispiele in Platzhalterfeldern, die beim Ausfüllen zu überschreiben sind.

Bei den grau hinterlegten Feldern handelt es sich um **Pflichtfelder**. Sofern ein sinnvoller Eintrag in ein Pflichtfeld nicht möglich ist, tragen Sie dort bitte eine kurze Begründung ein. Die blau hinterlegten Felder sind für **optionale Eingaben** vorgesehen. Wenn Sie dort keine Angaben machen möchten, können Sie das Feld einfach leer lassen.

Vergessen Sie bei Ihren Angaben nicht, dass Abkürzungen und nicht standardsprachliche oder medizinische Begriffe bei der erstmaligen Verwendung einzuführen sind.

Die Angaben im Formular sollen mit Quellen belegt werden. Die Quellen führen Sie bitte im Literaturverzeichnis unter Abschnitt VI auf. Tragen Sie unbedingt Sorge dafür, dass der jeweilige Quellenverweis in den vorherigen Abschnitten des Formulars der zugehörigen Quelle

## Abschnitt Allgemeine Hinweise

im Literaturverzeichnis in Abschnitt VI eindeutig zugeordnet werden kann. Hierfür können Sie beispielsweise wie folgt vorgehen:

- Verweisen Sie hinter der jeweiligen Angabe im Formular in Klammern auf die zugehörige Quelle, und zwar immer unter Nennung des Erstautors bzw. der Institution sowie der Jahreszahl der Veröffentlichung – z. B. (Mustermann 2014) oder (IQWiG 2015). Geben Sie diese kurze Zitierbezeichnung auch im Literaturverzeichnis bei der entsprechenden vollständigen Quelle an.
- Ergänzen Sie bei mehreren Veröffentlichungen eines Autors bzw. einer Institution aus dem gleichen Jahr die Verweise zur eindeutigen Unterscheidung um einen Buchstaben – z. B. (Mustermann 2013a) und (Mustermann 2013b).

Übermitteln Sie sämtliche im Formular zitierten Quellen als Volltexte (z. B. als PDF-Dateien). Die übermittelten Volltexte werden nicht veröffentlicht, sondern allein für den internen Gebrauch verwendet. Bitte seien Sie sich bewusst, dass eine Berücksichtigung der durch die entsprechende Quelle zu belegenden Angaben durch den Gemeinsamen Bundesausschuss nur gewährleistet werden kann, wenn die Volltexte zuzuordnen sind und diese dem Gemeinsamen Bundesausschuss zu Beginn der Bewertung nach § 137h SGB V vorliegen.

Der Abschnitt III B („weitere medizinproduktbezogene Angaben des Herstellers“) ist auf der Internetseite des Gemeinsamen Bundesausschuss als **separates Dokument** verfügbar. Die **betroffenen Medizinproduktehersteller** sind aufgefordert, in diesem Dokument optional weitere für den Gemeinsamen Bundesausschuss relevante Angaben und Informationen zu den Medizinprodukten mit hoher Risikoklasse darzulegen, die in Ihrem Krankenhaus bei der angefragten Methode zur Anwendung kommen. Sofern Ihrem Krankenhaus vom Hersteller der ausgefüllte und unterzeichnete Abschnitt III B zusammen mit den zugehörigen Anlagen zur Verfügung gestellt wurde, leiten Sie dies bitte unverändert im Zuge der Informationsübermittlung an den Gemeinsamen Bundesausschuss weiter.

### Wie wird mit vertraulichen und hoch vertraulichen Unterlagen umgegangen?

Nehmen Sie bitte keine vertraulichen Informationen in das Formular auf, da es in seinen wesentlichen Inhalten durch den Gemeinsamen Bundesausschuss veröffentlicht wird.

Alle weiteren Unterlagen, die dem Gemeinsamen Bundesausschuss im Rahmen dieser Informationsübermittlung zugehen, unterliegen dem Verwaltungsgeheimnis. Das heißt, sie werden grundsätzlich vertraulich behandelt (§ 27 der Geschäftsordnung des Gemeinsamen Bundesausschusses [GO]). Einem gegenüber dem allgemeinen Grundsatz der Vertraulichkeit verstärkten Schutz derselben unterliegen sogenannte „hoch vertrauliche Informationen“, also solche, die von Ihnen oder dem betroffenen Medizinproduktehersteller gesondert als Betriebs- und Geschäftsgeheimnisse gekennzeichnet wurden.

Der Umgang mit hoch vertraulichen Informationen ist in der Vertraulichkeitsschutzordnung des Gemeinsamen Bundesausschusses (Anlage II der GO) geregelt. Insbesondere dürfen gemäß § 2 Satz 2 der Vertraulichkeitsschutzordnung hoch vertrauliche Informationen unter besonderen Sicherungsvorkehrungen nur Personen bekannt gegeben oder zugänglich gemacht werden, die hierzu berechtigt sind und die diese aufgrund ihrer Zuständigkeit und Aufgabe kennen müssen.

Um die Kennzeichnung und Einordnung von hoch vertraulichen Informationen sicherzustellen, legen Sie die entsprechenden Unterlagen unbedingt in einem gesondert gekennzeichneten Unterordner auf der DVD ab (siehe dazu Ordnerstruktur unten). Zusätzlich ist es erforderlich, dass Sie die Dokumente auch im Dateinamen durch den Zusatz „BuG“ und auf dem Deckblatt des Dokuments selbst durch den Zusatz „Dokument enthält Betriebs- und Geschäftsgeheimnisse“ kennzeichnen. Behalten Sie bei Ihren Angaben stets im Blick, dass entsprechend gekennzeichnete Informationen aufgrund der Anforderungen an die Transparenz und Nachvollziehbarkeit der Entscheidungen des Gemeinsamen Bundesausschusses ebenso wie unveröffentlichte Studien möglicherweise nicht in die

Nutzenbewertung nach § 137h Absatz 1 Satz 4 SGB V einbezogen werden können (Näheres dazu finden Sie im 2. Kapitel § 19 VerfO).

### **Zusammenstellung und Einreichung der Unterlagen**

Sie können die Unterlagen – mit Ausnahme des Abschnitts zur Unterschrift – ausschließlich in elektronischer Form einreichen. Als Datenträger ist hierzu eine Digital Versatile Disc (DVD) zu verwenden, die nicht kopiergeschützt sein darf. Für alle einzureichenden Dokumente gilt, dass diese nicht geschützt sein dürfen, d. h., sie müssen ohne Kennworteingabe lesbar, speicherbar und druckbar sein. Zu den einzureichenden Unterlagen zählen:

- ausgefüllte Fassung dieses Formulars
- etwaige Vollmachten gemäß Abschnitt I,
- medizinerzeugnissebezogene Unterlagen gemäß Abschnitt III A,
- sämtliche Dokumente zu den Quellen des Literaturverzeichnisses aus Abschnitt VI
- Abschnitt III B und zugehörige Anlagen (sofern vom Hersteller zur Verfügung gestellt).

Stellen Sie bei der Benennung der Dokumente auf der DVD sicher, dass eine eindeutige Zuordnung zu den im Formular genannten Quellen gewährleistet ist. Eine mögliche Ordnerstruktur könnte wie folgt aussehen:

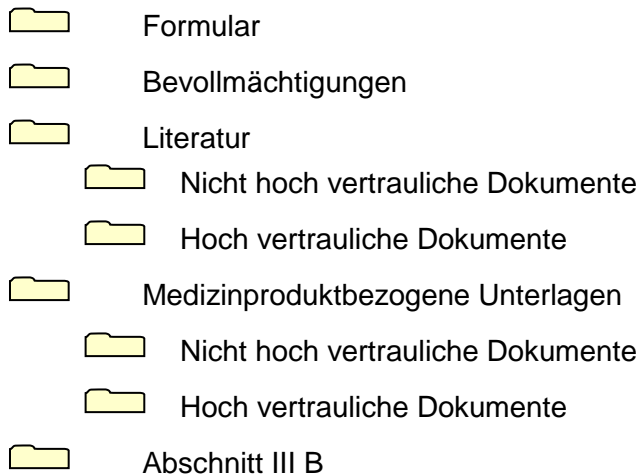

Für die Unterschrift drucken Sie das auf der DVD abgelegte Formular aus, dann übermitteln Sie den unterschriebenen Ausdruck gemeinsam mit der DVD. Alternativ können Sie die Unterschrift im Formular in elektronischer Form auf der DVD unter Verwendung einer qualifizierten elektronischen Signatur nach dem Gesetz über Rahmenbedingungen für elektronische Signaturen (Signaturgesetz – SigG) in der jeweils gültigen Fassung übermitteln.

### **Formale Prüfung und Veröffentlichung des Formulars**

Nachdem der Gemeinsame Bundesausschuss das Formular mit den zugehörigen Unterlagen erhalten hat, werden die übermittelten Informationen zunächst auf formale Vollständigkeit überprüft. Zur Feststellung der formalen Vollständigkeit müssen folgende Voraussetzungen erfüllt sein:

- Bestätigung der Herstellung des Benehmens mit dem Medizinproduktehersteller in Abschnitt I Nummer 3 unter Nennung des Herstellers und des Produkts,
- Bestätigung in Abschnitt I Nummer 4.2, dass eine entsprechende NUB-Anfrage gestellt wurde,
- Angaben zu der Methode in Abschnitt I Nummer 4.2a) und Abschnitt II Nummer 2.3,
- Unterschrift einer für das Krankenhaus vertretungsberechtigten Person oder einer von ihr bevollmächtigten Person in Abschnitt VII.



## **Abschnitt      Allgemeine Hinweise**

Fehlt es an einer dieser Voraussetzungen, gelten die übermittelten Informationen als nicht eingegangen – und Sie werden hierüber informiert.

Bei Erfüllung der formalen Voraussetzungen wird der Eingang der übermittelten Informationen unter Nennung der angefragten Methode und des Medizinprodukts, das bei der Methode in Ihrem Krankenhaus zur Anwendung kommen soll, auf den Internetseiten des Gemeinsamen Bundesausschusses ([www.g-ba.de/137h](http://www.g-ba.de/137h)) bestätigt.

Innerhalb von zwei Wochen nach Zugang wird das Formular im Rahmen des Verfahrens zur Einholung weiterer Informationen gemäß § 137h Absatz 1 Satz 3 SGB V auf den Internetseiten des Gemeinsamen Bundesausschusses veröffentlicht. Daher sind die im Formular eingearbeiteten Angaben so zu machen, dass sie keine Betriebs- und Geschäftsgeheimnisse umfassen.

Von einer Veröffentlichung ausgenommen sind die Angaben zu Ihrem Krankenhaus in Abschnitt I, sofern Sie der Veröffentlichung dieser Angaben nicht zustimmen, sowie die übermittelten Anlagen.

## Abschnitt I Administrative Informationen

<b>1 Krankenhaus</b>
1.1 Name
Klicken Sie hier, um einen Text einzugeben.
1.2 Anschrift
Klicken Sie hier, um einen Text einzugeben.
<b>ggf. Bevollmächtigter (natürliche Person / Unternehmen)*</b>
1.3 Name
Klicken Sie hier, um einen Text einzugeben.
1.4 Anschrift
Klicken Sie hier, um einen Text einzugeben.
1.5 Veröffentlichung der krankenhausesbezogenen Angaben
<input type="checkbox"/> Das Krankenhaus stimmt der Veröffentlichung der unter Nummer 1 gemachten Angaben zu.
<input type="checkbox"/> Das Krankenhaus stimmt der Veröffentlichung der unter Nummer 1 gemachten Angaben <u>nicht</u> zu.

\* Vollmacht des Krankenhauses erforderlich

<b>2 Ansprechpartner</b>
2.1 Name
Klicken Sie hier, um einen Text einzugeben.
2.2 Anschrift
Klicken Sie hier, um einen Text einzugeben.
2.3 E-Mail
Klicken Sie hier, um einen Text einzugeben.
2.4 Telefon- und Telefaxnummer
Klicken Sie hier, um einen Text einzugeben.
2.5 Veröffentlichung der Angaben
<input type="checkbox"/> Die Kontaktperson und das Krankenhaus stimmen der Veröffentlichung der unter Nummer 2 gemachten Angaben zu.
<input type="checkbox"/> Die Kontaktperson und das Krankenhaus stimmen der Veröffentlichung der unter Nummer 2 gemachten Angaben <u>nicht</u> zu.

<p><b>3 Benehmen</b></p> <p><i>Sofern die Übermittlung der Informationen im Benehmen mit mehreren Herstellern erfolgt, vervielfältigen Sie die Zeilen unter Nummer 3.2 und geben Sie Namen, Kontaktdaten und Medizinprodukte aller Hersteller an.</i></p>	
<p>3.1 Bestätigung des Benehmens</p> <p><input type="checkbox"/> Die Übermittlung der Informationen erfolgt im Benehmen mit den Herstellern der Medizinprodukte mit hoher Risikoklasse, auf denen die technische Anwendung der in Abschnitt II Nummer 2 beschriebenen Methode maßgeblich beruht und die im unter Nummer 1 genannten Krankenhaus bei der Methode zur Anwendung kommen sollen. Das unter Nummer 1 genannte Krankenhaus bestätigt mit seiner Unterschrift in Abschnitt VII, dass das Benehmen von ihm hergestellt wurde.</p>	
<p>3.2 Angabe des Herstellers und des Medizinprodukts</p>	
a) Hersteller <sup>1</sup>	b) Produkt <sup>1</sup>
Klicken Sie hier, um einen Text einzugeben.	Klicken Sie hier, um einen Text einzugeben.
<p>c) Kontaktdaten (Anschrift und optional Ansprechpartner mit E-Mail-Adresse sowie Telefonnummer)<sup>2</sup></p>	
Klicken Sie hier, um einen Text einzugeben.	

- 1 Diese Angaben werden bereits im Rahmen der Bestätigung des Eingangs der Informationen auf den Internetseiten des Gemeinsamen Bundesausschusses veröffentlicht.
- 2 Diese Angabe wird nicht veröffentlicht.

<p><b>4 Anfrage nach § 6 Absatz 2 Satz 3 des Krankenhausentgeltgesetzes (NUB-Anfrage)</b></p>	
<p>4.1 Bestätigung der NUB-Anfrage</p> <p><input type="checkbox"/> Das unter Nummer 1 genannte Krankenhaus hat am &lt;TT.MM.JJJJ&gt; eine NUB-Anfrage zu der in Abschnitt II Nummer 2 beschriebenen Methode gestellt.</p>	
<p>4.2 Angaben aus der NUB-Anfrage</p> <p><i>Übertragen Sie nachfolgend die Angaben aus den entsprechenden Feldern Ihrer NUB-Anfrage, wie Sie sie auf dem InEK-Datenportal eingegeben haben. Tragen Sie weitere Angaben aus Ihrer NUB-Anfrage in den entsprechenden Feldern in Abschnitt II ein.</i></p>	
<p>a) Angefragte Untersuchungs- und Behandlungsmethode*</p>	
Klicken Sie hier, um einen Text einzugeben.	
<p>b) Alternative Bezeichnung(en) der Methode</p>	
Klicken Sie hier, um einen Text einzugeben.	

\* Diese Angaben werden bereits im Rahmen der Bestätigung des Eingangs der Informationen auf den Internetseiten des Gemeinsamen Bundesausschusses veröffentlicht.

**5      Beschluss nach § 137h Absatz 6 SGB V**

*Geben Sie nachstehend an, ob nach Ihrem Kenntnisstand (z. B. nach Durchsicht des entsprechenden Bereichs der Internetseiten des G-BA oder aufgrund Ihrer Beteiligung als Beratungsinteressent oder Stellungnehmer) der G-BA zu der Frage, ob die angefragte Methode dem Bewertungsverfahren nach § 137h SGB V unterfällt, im Rahmen einer Beratung gemäß § 137h Absatz 6 SGB V einen entsprechenden Beschluss gefasst hat. Falls Sie Kenntnis von einem solchen Beschluss haben, geben Sie Beschlusstitel und –datum an.*

Zu der Frage, ob die angefragte Methode dem Bewertungsverfahren nach § 137h SGB V unterfällt, hat der G-BA im Rahmen einer Beratung von Krankenhäusern und Herstellern von Medizinprodukten gemäß § 137h Absatz 6 SGB V einen entsprechenden Beschluss gefasst.

     Trifft zu. \*

     Trifft nicht zu.

Falls zutreffend:

Beschlusstitel

Klicken Sie hier, um einen Text einzugeben.

Beschlussdatum

Klicken Sie hier, um einen Text einzugeben.

\* Falls der G-BA zu der Frage, ob die angefragte Methode dem Bewertungsverfahren nach § 137h SGB V unterfällt, einen Beschluss gemäß § 137h Absatz 6 SGB V gefasst hat, sind in Abschnitt II keine Angaben in den Textfeldern unter Nummer 3.2 b), 3.2 c), 4.2 a), 4.2 b), 4.3 a) und 4.3 b) notwendig.

**Abschnitt II      Angaben zur Methode und den Voraussetzungen einer Bewertung nach § 137h SGB V**

<b>1      Allgemeine Informationen zum medizinischen Hintergrund</b> <i>Fassen Sie hier die Informationen zum medizinischen Hintergrund der angefragten Methode prägnant zusammen. Ersatzweise können die Angaben unter Nummer 1.1 bis 1.3 auch durch einen Verweis auf aussagekräftige Quellen wie beispielsweise Übersichtsarbeiten oder Leitlinien erfolgen. Wie bei allen Quellen wären dann auch hier die entsprechenden Volltexte beizufügen.</i>
1.1      Angaben zur Krankheit allgemein (insbesondere Angaben zu Ätiologie, Symptomatik, Spontanverlauf und Klassifikation[en])
Klicken Sie hier, um einen Text einzugeben.
1.2      Angabe der Prävalenz der Erkrankung pro 10.000 Personen der bundesdeutschen Bevölkerung
Klicken Sie hier, um einen Text einzugeben.
1.3      Benennung und Kurzbeschreibung der derzeit zur Therapie bzw. Diagnostik zur Verfügung stehenden Optionen, wie die Patientinnen und Patienten bislang im Rahmen der gesetzlichen Krankenversicherung versorgt werden  <i>Bitte beachten Sie, dass eine ausführliche Darstellung der etablierten therapeutischen oder diagnostischen Verfahren im Hinblick auf die konkret angefragte Methode unter Nummer 4.2a) erfolgt.</i>
Klicken Sie hier, um einen Text einzugeben.

<b>2      Angaben zur angefragten Methode</b> <i>Beschreiben Sie hier möglichst konkret die Methode, die Gegenstand Ihrer in Abschnitt I Nummer 4 genannten NUB-Anfrage ist. Erläutern Sie dazu den theoretisch-wissenschaftlichen Begründungsansatz der angefragten Methode. Bitte beachten Sie: eine Methode im Sinne des § 137h SGB V wird durch zwei Komponenten definiert:</i> <i>a) das Wirkprinzip und</i> <i>b) das Anwendungsgebiet</i>
2.1      Angaben aus Ihrer NUB-Anfrage zur Beschreibung der Methode <i>Übertragen Sie zunächst nachfolgend die Angaben aus den entsprechenden Feldern Ihrer NUB-Anfrage, wie Sie sie auf dem InEK-Datenportal eingegeben haben. Wenn Sie dort eines der im Folgenden abgefragten Felder freigelassen haben, tragen Sie bitte in dem entsprechenden Feld dieses Formulars „keine Angabe in NUB-Anfrage“ ein.</i>
a)      Beschreibung der neuen Methode
Klicken Sie hier, um einen Text einzugeben.
b)      Mit welchem OPS wird die Methode verschlüsselt?
Klicken Sie hier, um einen Text einzugeben.
c)      Anmerkungen zu den Prozeduren
Klicken Sie hier, um einen Text einzugeben.

## Abschnitt II      Angaben zur Methode und den Voraussetzungen einer Bewertung nach § 137h SGB V

### 2.2      Beschreibung des Wirkprinzips

*Beschreiben Sie aufbauend auf den Angaben in Ihrer NUB-Anfrage hierbei insbesondere die einzelnen Prozessschritte, die im Rahmen der Methode bei der Patientin oder dem Patienten angewendet werden und beschreiben Sie, nach welcher Rationale das durch die Anwendung angestrebte diagnostische oder therapeutische Ziel erreicht werden soll.*

Klicken Sie hier, um einen Text einzugeben.

### 2.3      Beschreibung des Anwendungsgebiets\*

*Beschreiben Sie die Patientengruppe, bei der das unter Nummer 2.2 beschriebene Wirkprinzip angewendet werden soll. Benennen Sie die Krankheit sowie gegebenenfalls Krankheitsstadium, Alter, Geschlecht oder Kontraindikationen. Die Angabe in diesem Feld muss **deckungsgleich** mit der Angabe in dem Feld des InEK-Datenportals „Bei welchen Patienten wird die Methode angewandt (Indikation)?“ Ihrer in Abschnitt I Nummer 4 genannten NUB-Anfrage sein.*

Klicken Sie hier, um einen Text einzugeben.

\* Diese Angaben werden bereits im Rahmen der Bestätigung des Eingangs der Informationen auf den Internetseiten des G-BA veröffentlicht.

## **3      Maßgebliches Medizinprodukt mit hoher Risikoklasse**

*Sofern Sie in Abschnitt I Nummer 3 mehrere Medizinprodukte angegeben haben, vervielfältigen Sie dieses Feld Nummer 3 und füllen Sie es je Medizinprodukt aus.*

### 3.1      Benennung und Beschreibung des in Abschnitt I Nummer 3 angegebenen Medizinprodukts und seiner Einbindung in die angefragte Methode

*Erläutern Sie hierbei insbesondere den Stellenwert des Medizinprodukts im Rahmen des unter Nummer 2.2 beschriebenen Wirkprinzips unter Berücksichtigung der Frage, ob die technische Anwendung der angefragten Methode maßgeblich auf dem Medizinprodukt beruht.*

Klicken Sie hier, um einen Text einzugeben.

Hinweis: Die technische Anwendung einer Methode beruht maßgeblich auf einem Medizinprodukt, wenn ohne dessen Einbeziehung (technische Anwendung) die Methode bei der jeweiligen Indikation ihr, sie von anderen Vorgehensweisen unterscheidendes, theoretisch-wissenschaftliches Konzept verlieren würde.

3.2      Angaben zum Kriterium „Medizinprodukt mit hoher Risikoklasse“

a)      Einordnung des Medizinprodukts

- aktives implantierbares Medizinprodukt gemäß Richtlinie 90/385/EWG
- Medizinprodukt der Klasse III gemäß Anhang IX der Richtlinie 93/42/EWG
- Medizinprodukt der Klasse IIb gemäß Anhang IX der Richtlinie 93/42/EWG

b)      für Medizinprodukte der Klasse III

*Geben Sie an, ob mit dem Einsatz des Medizinprodukts in Funktionen von Organen oder Organsystemen eingegriffen wird. Falls ja, beschreiben Sie, in welche Funktionen eingegriffen wird und zu welchem Ausmaß die Funktionen beeinflusst werden (bspw. Angabe von Dauer, Intensität oder Frequenz der Beeinflussung).*

*Diese Angaben sind für den G-BA relevant um zu prüfen, ob die Anwendung des Medizinprodukts einen besonders invasiven Charakter gemäß 2. Kapitel § 30 Absatz 3 VerfO aufweist. Ein besonders invasiver Charakter liegt bei Anwendung eines Medizinprodukts der Klasse III demnach vor, wenn mit dem Einsatz des Medizinproduktes ein erheblicher Eingriff in wesentliche Funktionen von Organen oder Organsystemen, insbesondere des Herzens, des zentralen Kreislaufsystems oder des zentralen Nervensystems einhergeht. Erheblich ist ein Eingriff, der die Leistung oder die wesentliche Funktion eines Organs oder eines Organsystems langfristig verändert oder ersetzt oder den Einsatz des Medizinprodukts in direktem Kontakt mit dem Herzen, dem zentralen Kreislaufsystem oder dem zentralen Nervensystem zur Folge hat. Für die Bestimmung, ob der Eingriff die Leistung oder die wesentliche Funktion eines Organs oder eines Organsystems verändert oder ersetzt, sind nach 2. Kapitel § 30 Absatz 3a Satz 2 VerfO auch seine beabsichtigten und möglichen Auswirkungen auf die gesundheitliche Situation des Patienten zu betrachten.*

Klicken Sie hier, um einen Text einzugeben.

c)      für Medizinprodukte der Klasse IIb

*Erläutern Sie, ob das Medizinprodukt mittels Aussendung von Energie oder Abgabe radioaktiver Stoffe gezielt in Funktionen von Organen oder Organsystemen eingreift. Falls ja, beschreiben Sie, in welche Funktionen eingegriffen wird und zu welchem Ausmaß die Funktionen beeinflusst werden (bspw. Angabe von Dauer, Intensität oder Frequenz der Beeinflussung).*

*Diese Angaben sind für den G-BA relevant um zu prüfen, ob die Anwendung des Medizinprodukts einen besonders invasiven Charakter gemäß 2. Kapitel § 30 Absatz 4 VerfO aufweist. Ein besonders invasiver Charakter liegt bei Anwendung eines Medizinprodukts der Klasse IIb demnach vor, wenn das Medizinprodukt mittels Aussendung von Energie oder Abgabe radioaktiver Stoffe gezielt auf wesentliche Funktionen von Organen oder Organsystemen, insbesondere des Herzens, des zentralen Kreislaufsystems oder des zentralen Nervensystems einwirkt. Für die Bestimmung, ob der Eingriff die Leistung oder die wesentliche Funktion eines Organs oder eines Organsystems verändert oder ersetzt, sind nach 2. Kapitel § 30 Absatz 4a Satz 2 VerfO auch seine beabsichtigten und möglichen Auswirkungen auf die gesundheitliche Situation des Patienten zu betrachten.*

Klicken Sie hier, um einen Text einzugeben.

**4      Angaben für die Prüfung der Neuheit des theoretisch-wissenschaftlichen Konzepts der angefragten Methode**

*Gemäß 2. Kapitel § 31 Absatz 1 VerfO weist eine angefragte Methode ein neues theoretisch-wissenschaftliches Konzept auf, wenn sich ihr Wirkprinzip oder ihr Anwendungsgebiet von anderen, in der stationären Versorgung bereits systematisch eingeführten Herangehensweisen (im Folgenden: bereits eingeführte Methoden) wesentlich unterscheidet. Die Neuheit des theoretisch-wissenschaftlichen Konzepts der angefragten Methode kann daher sowohl auf einem Unterschied im Wirkprinzip als auch auf einem Unterschied im Anwendungsgebiet beruhen. Vereinfacht betrachtet bedeutet dabei ein „Unterschied im Wirkprinzip“, dass im Rahmen der angefragten Methode bei der gleichen Patientengruppe nunmehr ein gegenüber dem bei den bereits eingeführten Methoden eingesetzten medizinischen Verfahren neues oder wesentlich weiterentwickeltes Verfahren (unter Einsatz des unter Nummer 3 benannten Medizinprodukts mit hoher Risikoklasse) angewendet werden soll. Ein „Unterschied im Anwendungsgebiet“ bedeutet, dass mit dem medizinischen Verfahren einer bereits eingeführten Methode (unter Einsatz des unter Nummer 3 benannten Medizinprodukts mit hoher Risikoklasse) nunmehr eine neue, bisher anderweitig behandelte Patientengruppe behandelt werden soll. Nähere Erläuterungen insbesondere zu den Begrifflichkeiten „bereits eingeführte systematische Herangehensweisen“, „Wirkprinzip“ und „Anwendungsgebiet“ finden Sie im 2. Kapitel § 31 VerfO.*

*Aufgrund Ihrer nachfolgenden Angaben prüft der G-BA, ob die von Ihnen angefragte Methode ein neues theoretisch-wissenschaftliches Konzept aufweist. In diesem Zusammenhang prüft der G-BA beispielsweise auch die Übertragbarkeit der vorhandenen Erkenntnisse auf den Anwendungskontext der angefragten Methode.*

**4.1      Angaben aus Ihrer NUB-Anfrage zur Neuheit der angefragten Methode**

*Übertragen Sie nachfolgend die Angaben aus den entsprechenden Feldern Ihrer NUB-Anfrage, wie Sie sie auf dem InEK-Datenportal eingegeben haben.*

**a)      Welche bestehende Methode wird durch die neue Methode abgelöst oder ergänzt?**

Klicken Sie hier, um einen Text einzugeben.

**b)      Ist die Methode vollständig oder in Teilen neu, und warum handelt es sich um eine neue Untersuchungs- und Behandlungsmethode?**

Klicken Sie hier, um einen Text einzugeben.

**c)      Welche Auswirkungen hat die Methode auf die Verweildauer im Krankenhaus?**

Klicken Sie hier, um einen Text einzugeben.

**d)      Wann wurde diese Methode in Deutschland eingeführt?**

Klicken Sie hier, um einen Text einzugeben.



**Abschnitt II      Angaben zur Methode und den Voraussetzungen einer Bewertung nach § 137h SGB V**

4.2      Angabe zu den bereits eingeführten Verfahren im Anwendungsgebiet der angefragten Methode

*a) Benennen und beschreiben Sie in einem ersten Schritt welche medizinischen Verfahren in der Versorgung der unter Nummer 2.3 genannten Patientengruppe bereits angewendet werden. Geben Sie an, welche Informationen für die Anwendung der Verfahren vorliegen: Gibt es Informationen aus Leitlinien oder systematischen Übersichtsarbeiten? Sind für diese medizinischen Verfahren spezifische OPS-Kodes vorhanden?*

Klicken Sie hier, um einen Text einzugeben.

*b) Stellen Sie in einem zweiten Schritt dar, ob und wie sich die angefragte Methode von den unter a) beschriebenen Verfahren in ihrem Wirkprinzip unterscheidet. Hierbei können mitunter der theoretisch-wissenschaftliche Begründungsansatz der angefragten Methode, eine veränderte Form der Einwirkung auf die Patientin oder den Patienten oder andere Eigenschaften und Funktionsweisen des unter Nummer 3 beschriebenen Medizinprodukts relevant sein.*

Klicken Sie hier, um einen Text einzugeben.

4.3      Angabe zu Anwendungsgebieten, in denen das Wirkprinzip der angefragten Methode bereits angewendet wird

*a) Benennen und beschreiben Sie in einem ersten Schritt, ob und falls ja bei welchen Patientengruppen das unter Nummer 2.2 genannte medizinische Verfahren der angefragten Methode bereits angewendet wird. Stellen Sie zudem den theoretisch-wissenschaftlichen Begründungsansatz des medizinischen Verfahrens bei der hier genannten Patientengruppe (bisheriges Anwendungsgebiet) dar. Benennen Sie die wesentliche Datengrundlage für die Anwendung des medizinischen Verfahrens der angefragten Methode bei den hier benannten Patientengruppen. Berücksichtigen Sie dabei insbesondere Informationen aus Leitlinien oder systematischen Übersichtsarbeiten.*

Klicken Sie hier, um einen Text einzugeben.

*b) Stellen Sie in einem zweiten Schritt dar, worin der Unterschied zwischen der unter 2.3 beschriebenen Patientengruppe und den unter a) beschriebenen Patientengruppen (beispielsweise im Hinblick auf Krankheit, Krankheitsstadium, Alter, Geschlecht, erwartete oder bezweckte Auswirkung des angewendeten medizinischen Verfahrens) besteht. Falls Sie unter a) keine Patientengruppe benannt haben, kann ein Eintrag hier entfallen.*

Klicken Sie hier, um einen Text einzugeben.

### Abschnitt III A Weitere medizinproduktbezogene Angaben (sofern dem Krankenhaus bekannt)

Machen Sie in diesem Abschnitt III A weitere, dem Krankenhaus bekannte Angaben zum unter Abschnitt I Nummer 3 benannten Medizinprodukt. Sofern im Abschnitt I Nummer 3 mehrere Medizinprodukte benannt wurden, vervielfältigen Sie den Abschnitt III A und füllen Sie ihn je Medizinprodukt aus.

#### 1 Angabe zur Übermittlung von Abschnitt III B

Geben Sie nachstehend an, ob vom Hersteller des unter 2.1 genannten Medizinprodukts der Abschnitt III B („weitere medizinproduktbezogene Unterlagen des Herstellers“) zur Weiterleitung an den G-BA zur Verfügung gestellt wurde.

- Der Hersteller hat dem Krankenhaus den ausgefüllten und unterzeichneten Abschnitt III B zur Weiterleitung an den G-BA zur Verfügung gestellt.
- Der Hersteller hat dem Krankenhaus den ausgefüllten und unterzeichneten Abschnitt III B zur Weiterleitung an den G-BA **nicht** zur Verfügung gestellt.

#### 2 Allgemeine Angaben

Fügen Sie die technische Gebrauchsanweisung des Medizinprodukts bei und übermitteln Sie, falls verfügbar, weitere Dokumente, die die Funktionsweise des Medizinprodukts illustrieren.

##### 2.1 Name des Medizinprodukts

Klicken Sie hier, um einen Text einzugeben.

##### 2.2 Zweckbestimmung

Klicken Sie hier, um einen Text einzugeben.

2.3 Sind Ihnen weitere Medizinprodukte bekannt, die gleichartig zum unter 2.1 genannten Produkt sind und die im Rahmen der angefragten Methode zur Anwendung kommen können? Benennen Sie diese bitte. (optionale Angabe)

Klicken Sie hier, um einen Text einzugeben.

#### 3 Erfahrungen bei der Anwendung des Medizinprodukts

Beschreiben Sie nachstehend, welche Erfahrungen Sie in der bisherigen Anwendung des unter Nummer 2.1 genannten Medizinprodukts gesammelt haben: Welche Aspekte müssen bei der Handhabung beachtet werden? Haben sich bei der Anwendung besondere Vorteile oder Probleme ergeben? Gibt es bei der Anwendung des Produkts aus Ihrer Sicht spezifische Risiken für Patientinnen und Patienten?

*Optional:*

Welche Anforderungen für die Anwendung können Sie nach diesen Erfahrungen empfehlen (u. a. die Qualifikation der Ärztinnen und Ärzte und des weiteren medizinischen Personals, spezielles Training (auch des Behandlungsteams), Überwachungsbedarf der Patientinnen oder Patienten, spezielle (Notfall-)maßnahmen, erforderliche apparativ-technische Rahmenbedingungen)? Bitte begründen Sie die Anforderungen soweit möglich.

Klicken Sie hier, um einen Text einzugeben.

**Abschnitt III A Weitere medizinproduktbezogene Angaben (sofern dem Krankenhaus bekannt)**

**4 Angabe zu Vorkommnissen und schwerwiegenden unerwünschten Ereignissen**

*Sind Ihnen anhand von Mitteilungen des Herstellers oder des Bundesinstituts für Arzneimittel und Medizinprodukte (BfArM) Vorkommnisse oder schwerwiegende unerwünschte Ereignisse in Zusammenhang mit dem unter 2 genannten Medizinprodukt bekannt? Wenn ja, welche? Sofern in Abschnitt III B vom Hersteller die Angaben zu Vorkommnissen und schwerwiegenden unerwünschten Ereignissen übermittelt werden, sind keine Angaben in diesem Feld notwendig.*

Klicken Sie hier, um einen Text einzugeben.

## Abschnitt IV Informationen über den Stand der wissenschaftlichen Erkenntnisse

Dieser Abschnitt dient der Darstellung der Informationsbeschaffung sowie der Benennung der ermittelten und als relevant eingestuften Informationen über den Stand der wissenschaftlichen Erkenntnisse der angefragten Methode. Dabei untergliedert sich die Informationsbeschaffung in eine Suche nach veröffentlichten Studien (Literaturrecherche), sowie eine Suche nach geplanten, noch laufenden, abgebrochenen oder abgeschlossenen Studien in mindestens einem Studienregister. Nachfolgend sind Mindestanforderungen an diese Suchschritte formuliert, die für eine Bewertung nach § 137h SGB V erfüllt sein müssen. Um die Wahrscheinlichkeit ggf. zu erhöhen, dass Sie alle für die Bewertung relevanten Informationen übermitteln, sind mögliche weitere, optionale Schritte für eine systematischere Informationsbeschaffung dargestellt. Die optionalen Anforderungen und Textfelder sind zur besseren Orientierung blau hinterlegt.

### 1.1 Suche in bibliographischen Datenbanken

Die Literaturrecherche soll mindestens in der frei verfügbaren Literaturlatenbank Medline (Pubmed) durchgeführt werden. Dokumentieren Sie im Folgenden die verwendete Suchstrategie und das Datum der Suche unter Nennung der Suchbegriffe (MeSH-Begriffe, Freitext-Begriffe) und deren Verknüpfungen. Einschränkungen bei der Suche (z. B. Sprach- oder Jahreseinschränkungen) sind zu beschreiben.

Fügen Sie die Gesamttreffer dieser Suche als Datei bei, die nach Möglichkeit in ein Literaturverwaltungsprogramm importiert werden kann (vorzugsweise \*.ris).

**OPTIONAL:** Für eine systematischere Recherche führen Sie diese zusätzlich in der Cochrane Library durch. Darüber hinaus kann eine Suche in weiteren, themenspezifischen Datenbanken zweckmäßig sein, etwa wenn für die Fragestellung typischerweise Publikationen in themenspezifischen Datenbanken (z. B. CINAHL, PsycINFO, usw.) registriert werden. In diesem Fall sind die jeweils verwendeten Suchstrategien sowie das Datum der Recherche und vorgenommene Einschränkungen nachfolgend spezifisch für jede Datenbank darzustellen.

Klicken Sie hier, um einen Text einzugeben.

**OPTIONAL:** In die nachfolgende Abbildung 1 können Sie für die Darstellung der Auswahl der Publikationen die entsprechenden Textfelder nutzen. Ausgehend von der Gesamttrefferzahl ist dabei darzulegen, anhand welches Prüfschrittes (in Titel / Abstract oder anhand der Volltextpublikation) und mit welchen Auswahlkriterien Publikationen im weiteren Prozess berücksichtigt oder ausgeschlossen wurden. Publikationen, die nach Prüfung des Volltextes ausgeschlossen wurden, können mit jeweiligem Ausschlussgrund in Tabelle 1 aufgelistet werden.



Abbildung 1: Flussdiagramm in Anlehnung an PRISMA<sup>1</sup>

**OPTIONAL:**

*Tabelle 1: Nach Prüfung von Volltexten ausgeschlossene Publikationen*

*Nachfolgend können Sie die Publikationen auflisten, die in bibliographischen Datenbanken ermittelt und nach Prüfung des Volltextes ausgeschlossen wurden; dabei können die jeweiligen Ausschlussgründe angegeben werden.*

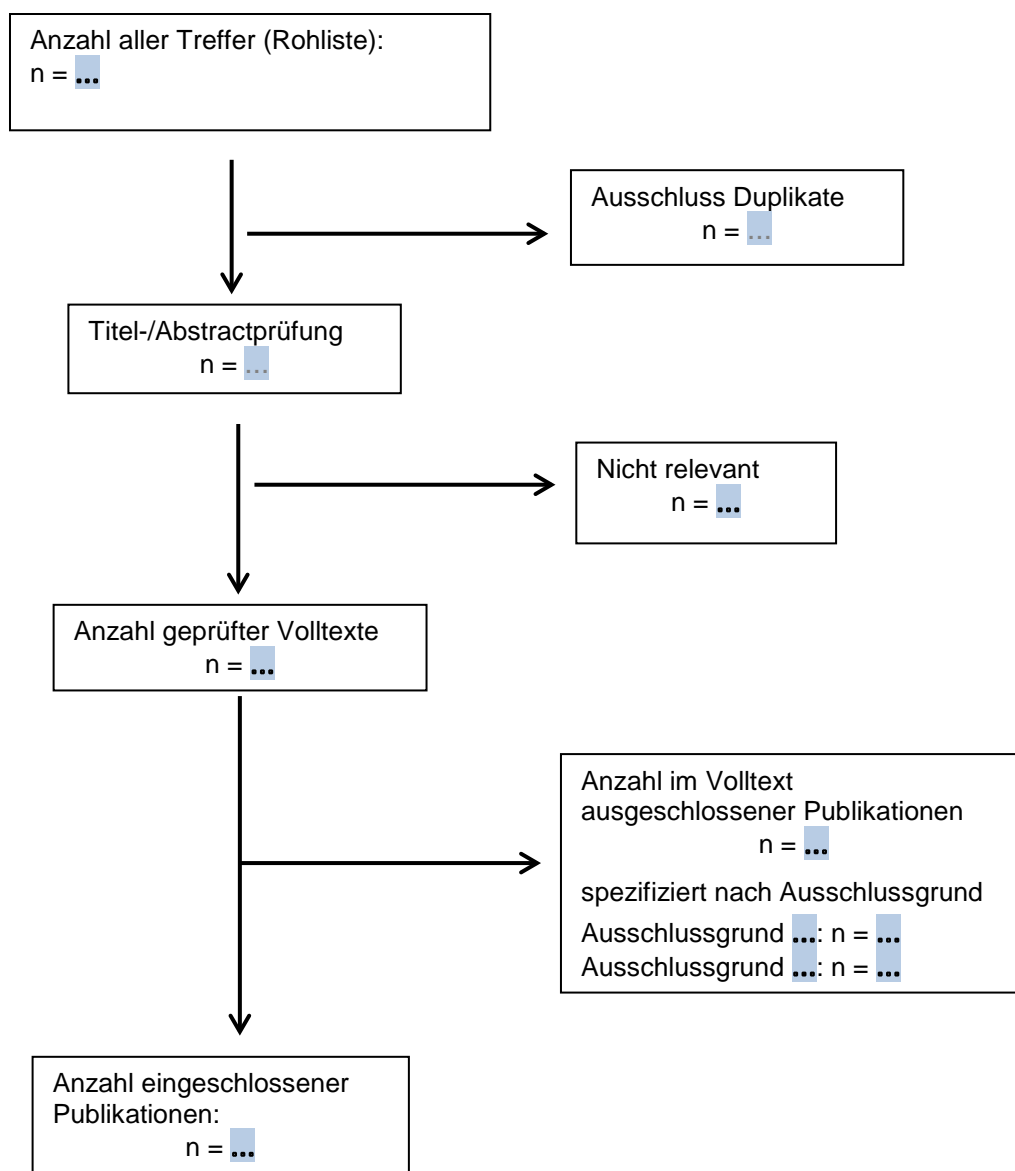
Quellenangabe	Ausschlussgrund
Klicken Sie hier, um einen Text einzugeben.	Klicken Sie hier, um einen Text einzugeben.

<sup>1</sup> Preferred Reporting Items for Systematic Reviews and Meta-Analyses

## Abschnitt IV Informationen über den Stand der wissenschaftlichen Erkenntnisse

### 1.2 Suche in Studienregistern

Die Suche in Studienregistern soll mindestens im Register WHO International Registry Trials Clinical Platform (<http://www.who.int/ictrp/en/>) durchgeführt und im nachfolgenden Textfeld dokumentiert werden.

**OPTIONAL:** *Erweitern Sie die Suche auf das Register [clinicaltrials.gov](http://clinicaltrials.gov) oder führen Sie zusätzlich eine Suche in weiteren themenspezifischen Studienregistern (z. B. krankheitsspezifische Studienregister oder Studienregister einzelner Hersteller) durch. In diesem Fall sind nachfolgend die jeweiligen Suchstrategien je Register darzustellen.*

Klicken Sie hier, um einen Text einzugeben.

## Abschnitt IV Informationen über den Stand der wissenschaftlichen Erkenntnisse

### 2 Benennung der Studien für die Darstellung des Standes der medizinischen Erkenntnisse

In die nachfolgenden Tabellen sind die Eckpunkte der ermittelten und als relevant eingestuften Publikationen für die Darstellung des Standes der medizinischen Erkenntnisse einzutragen. Dabei befüllen Sie bitte zu Studien, zu denen bereits Ergebnisse vorliegen, die Tabelle 2 unter 2.1 und zu Treffern in Studienregistern, zu denen noch keine Ergebnisse vorliegen, die Tabelle 3 unter 2.2. Darüber hinaus besteht die Möglichkeit, in Tabelle 4 unter 2.3 die Eckpunkte relevanter Studien aufzuführen, die Ihnen bekannt sind, die aber nicht in einem der beiden Suchschritte ermittelt wurden. Weitere relevante Publikationen, wie Leitlinien, HTA-Berichte etc., die sich nicht in Tabelle 4 extrahieren lassen, können in Tabelle 8 unter 3. dargestellt werden.

#### 2.1 Benennung derjenigen Studien zur angefragten Methode, die im Rahmen der vorgenannten Suchschritte identifiziert wurden und zu denen Ergebnisse vorliegen

Füllen Sie bitte für die Benennung der Studien Tabelle 2 aus. Unter „Anmerkungen“ besteht Raum für weitere Hinweise, z. B. wenn es zu einer Studie mehrere Publikationen gibt. Dabei ist für jede Studie eine neue Zeile einzufügen.

Tabelle 2: Eckpunkte der Studien zur angefragten Methode, zu denen Ergebnisse vorliegen

Quelle [Autor, Jahr oder Studiennummer im Register]	Name der Studie	Art der Publikation (Vollpublikation oder Abstract)	Studiendesign (z. B. RCT, Fallserie)	Ort (Land) der Durchführung	Zahl der in die Studie eingeschlossenen Patientinnen und Patienten	Ggf. Nennung der Intervention/en oder diagnostischen Testverfahren, mit denen die angefragte Methode verglichen wird.	Erfasste Endpunkte	Anmerkungen
Mustermann et al. 2014, Musterfrau 2015,	Klicken Sie hier, um einen Text einzugeben.		Klicken Sie hier, um einen Text einzugeben.	Klicken Sie hier, um einen Text einzugeben.	Klicken Sie hier, um einen Text einzugeben.	Klicken Sie hier, um einen Text einzugeben.	Klicken Sie hier, um einen Text einzugeben.	

## Abschnitt IV Informationen über den Stand der wissenschaftlichen Erkenntnisse

### 2.2 Benennung von Studien zur angefragten Methode, die in Studienregister(n) ermittelt wurden

Bitte nutzen Sie Tabelle 3 für die Benennung der Treffer aus Studienregister(n) zu geplanten, noch laufenden, abgebrochenen oder abgeschlossenen Studien. Dabei ist für jede Studie eine neue Zeile einzufügen.

Tabelle 3: Eckpunkte der Studien zur angefragten Methode, die in Studienregister(n) ermittelt wurden, aber in ihren Ergebnissen noch nicht publiziert sind

<b>Quelle [Studiennummer im Register]</b>	<b>ggf. Name der Studie</b>	<b>Status der Studie [geplant, laufend, abgebrochen, abgeschlossen]</b>	<b>Studiendesign, (z. B. RCT, Fallserie)</b>	<b>Ort (Land) der Durchführung und geplantes Studienende</b>	<b>Anzahl der Patientinnen und Patienten, die eingeschlossen werden sollen</b>	<b>Ggf. . Nennung der Intervention/en oder diagnostischen Testverfahren, mit denen die angefragte Methode verglichen wird.</b>	<b>Benennung der Endpunkte, die erfasst werden sollen</b>
Mustermann et al. 2014, Musterfrau 2015, NCT00884711	Klicken Sie hier, um einen Text einzugeben.	Klicken Sie hier, um einen Text einzugeben.	Klicken Sie hier, um einen Text einzugeben.	Klicken Sie hier, um einen Text einzugeben.	Klicken Sie hier, um einen Text einzugeben.	Klicken Sie hier, um einen Text einzugeben.	Klicken Sie hier, um einen Text einzugeben.



## Abschnitt IV Informationen über den Stand der wissenschaftlichen Erkenntnisse

### 2.3 Benennung von Studien zur angefragten Methode, die nicht im Rahmen der Literaturrecherche identifiziert wurden

Hier besteht die Möglichkeit, Ihnen bekannte Studien zu benennen, die nicht in der Literaturrecherche identifiziert wurden. Dabei ist für jede Studie eine neue Zeile einzufügen.

Tabelle 4: Eckpunkte der abgeschlossenen (jedoch nicht im Rahmen der Literaturrecherche identifizierten) Studien zur angefragten Methode, zu denen Ergebnisse vorliegen

Quelle [Autor, Jahr oder Studiennum- mer im Register]	Name der Studie	Art der Publikation (Vollpublikation oder Abstract)	Studiendesig- n (z. B. RCT, Fallserie)	Ort (Land) der Durchführung	Zahl der in die Studie eingeschloss- enen Patientinnen und Patienten	Ggf. Nennung der Intervention/en oder diagnostischen Testverfahren, mit denen die angefragte Methode verglichen wird.	Erfasste Endpunkte	Anmerkungen
Mustermann et al. 2014, Musterfrau 2015,	Klicken Sie hier, um einen Text einzugeb- en.		Klicken Sie hier, um einen Text einzugeben.	Klicken Sie hier, um einen Text einzugeben.	Klicken Sie hier, um einen Text einzugeben.	Klicken Sie hier, um einen Text einzugeben.	Klicken Sie hier, um einen Text einzugeben.	

## Abschnitt IV Informationen über den Stand der wissenschaftlichen Erkenntnisse

### OPTIONAL:

#### 2.4 Bisherige Ergebnisse der Studien

Wenn Sie diese Option nutzen, dann tragen Sie in die nachfolgenden Tabellen die Darstellungen der Ergebnisse der eingeschlossenen Studien bitte so ein, dass für jeden für die Bewertung nach § 137h SGB V relevanten Endpunkt eine neue Tabelle mit den jeweiligen Ergebnissen der Studien entsteht, die diesen Endpunkt erhoben haben (die Tabellenvorlagen sind entsprechend zu vervielfältigen). Dabei ist zwischen dichotomen (z. B. Ereignis eingetreten ja/nein) und kontinuierlichen (z. B. Score in einem Fragebogen) Endpunkten zu unterscheiden. Ergebnisse zu unerwünschten Ereignissen sollten ebenfalls in einer eigenen Tabelle dargestellt werden.

Wenn es sich bei der angefragten Methode um ein diagnostisches Verfahren handelt, welches bereits in Studien zum Nachweis der therapeutischen Konsequenz einer diagnostischen Methode eingesetzt wurde, können die Ergebnisse dieser Studien hier ebenfalls dargestellt werden. Dies hat den Hintergrund, dass nicht nur Studien zur diagnostischen Güte, sondern auch Studien zu therapeutischen Effekten, die auf dem Einsatz des diagnostischen Verfahrens beruhen, wichtige Ergebnisse zum diagnostisch-therapeutischen Pfad liefern können.

Tabelle 5: Ergebnisse von Studien zur therapeutischen Methode (bei Diagnostika: Studien zum diagnostisch-therapeutischen Pfad) für dichotome Endpunkte

Endpunkt X.				
Quellen [Autor, Jahr oder Studiennummer im Register]	ggf. Name der Studie	Ereignisse in der Interventions- gruppe	Ereignisse in der Vergleichsgruppe*	Maß für Unterschied, ggf. KI oder p-Wert
Mustermann et al. 2014	Name	n/N	n/N	RR= 0,80; [95% KI = 0,25 – 0,95]; p = 0,03

\*Soweit keine Vergleichsgruppe vorhanden ist, ist „keine Vergleichsgruppe vorhanden“ einzutragen.

Abkürzungen: KI= Konfidenzintervall, RR=relatives Risiko

## Abschnitt IV Informationen über den Stand der wissenschaftlichen Erkenntnisse

Tabelle 6: Ergebnisse von Studien zur therapeutischen Methode (bei Diagnostika: Studien zum diagnostisch-therapeutischen Pfad) für kontinuierliche Endpunkte

Endpunkt X.					
Quellen [Autor, Jahr oder Studiennummer im Register]	ggf. Name der Studie	Operationalisierung des Endpunkts	Ergebnis in der Interventionsgrup pe	Ergebnis in der Vergleichsgruppe*	Maß für Unter- schied, ggf. 95%-KI oder p-Wert
Mustermann et al. 2014	Name	XYZ-Score nach 12 Monaten	MW (SD)	MW (SD)	+0,3; p= 0,03

\*Soweit keine Vergleichsgruppe vorhanden ist, ist „keine Vergleichsgruppe vorhanden“ einzutragen.

Abkürzungen: KI= Konfidenzintervall, MW=Mittelwert, SD=Standardabweichung

Tabelle 7: Ergebnisse von Studien zur diagnostischen Testgenauigkeit

Endpunkt X.						
Quellen [Autor, Jahr oder Studiennummer im Register]	ggf. Name der Studie	Test/Diagnostisches Verfahren	Anzahl Patient en. (n)	Testgenauigkeit* in % [95%KI], n/N		Maß für Unter- schied, Vergleich 95%-KI, Delta, p-Wert
				Sensitivität	Spezifität	
Mustermann et al. 2014	Name	Indextest	160	77% [56-91%] 20/26 (n/N)	94% [89-97%] 126/134 (n/N)	Sens.: Delta 27% [5- 46%], p=0,039** Spez.: Delta -4% [-9- 1%], p=0,125**
		(untersuchtes diagnostisches Verfahren)e	160	50% [30-70%] 13/26 (n/N)	98% [94-100%] 131/134 (n/N)	

\*Evtl. auch positiv und negativ prädiktiver Wert. \*\*McNemar-Test.

Abkürzungen: KI= Konfidenzintervall, Sens=Sensitivität, Sp=Spezifität

**OPTIONAL:**

**3 Andere aussagekräftige Unterlagen für die Bewertung, jenseits der systematisch ermittelten Literatur**

*Nachfolgend besteht die Möglichkeit, weitere Publikationen (z.B. Leitlinien, HTA-Berichte, systematische Übersichtsarbeiten) darzustellen, die sich nicht in Tabelle 4 darstellen ließen, Ihnen jedoch bekannt sind und relevante Erkenntnisse mit Blick auf die Bewertung enthalten.*

Tabelle 8: Ergebnisse/Kernaussagen anderweitiger Publikationen/Studien

Quelle (Autor, Jahr)	Ergebnisse/Kernaussagen
Klicken Sie hier, um einen Text einzugeben.	Klicken Sie hier, um einen Text einzugeben.

**OPTIONAL:**

**4 Zusammenfassende Bewertung des aktuellen Kenntnisstandes zu der Methode, einschließlich einer Einschätzung zur Ergebnissicherheit der dargestellten Studien**

*Nachfolgend besteht die Möglichkeit, den sich aus den genannten Angaben ergebenden Kenntnisstand zur Bewertung der Methode in kurzer Form darzustellen.*

Klicken Sie hier, um einen Text einzugeben.

## **Abschnitt V      Eckpunkte einer Erprobungsstudie (optional auszufüllen)**

*Ein mögliches Ergebnis der Bewertung des Nutzens durch den G-BA kann sein, dass der Nutzen zwar als noch nicht hinreichend belegt anzusehen ist, aber die Methode unter Anwendung des Medizinproduktes das Potenzial einer erforderlichen Behandlungsalternative bietet (§ 137h Absatz 1 Satz 4 Nummer 2 SGB V). In diesem Fall hat der G-BA innerhalb von sechs Monaten nach dem entsprechenden Beschluss über eine Richtlinie zur Erprobung nach § 137e SGB V zu entscheiden.*

*In diesem Abschnitt können Sie **optional** mögliche Eckpunkte einer Erprobungsstudie darlegen. Die hier dargelegten Eckpunkte werden bei der Konzeption der Erprobungsstudie berücksichtigt. Beachten Sie dabei bitte, dass die mit den Eckpunkten zu skizzierende Erprobungsstudie eine Bewertung des Nutzens der Methode auf einem für eine spätere Richtlinienentscheidung ausreichend sicheren Erkenntnisniveau (vgl. 2. Kapitel § 13 Absatz 2 VerfO) bezweckt. Für die Angaben zu den Eckpunkten sind klinisch-wissenschaftliche Begründungen wichtig.*

*Angaben in diesem Abschnitt haben keinen Einfluss auf das Ergebnis der Nutzenbewertung. Der G-BA ist jedoch sehr an Informationen in diesem Bereich interessiert, insbesondere für den Fall, dass von Fachgesellschaften, Studiengruppen oder einzelnen Krankenhäusern bereits konkrete Studienkonzepte zur angefragten Methode in der Entwicklung befindlich sind. Die Informationen können dazu beitragen, dass die Erstellung einer Erprobungs-Richtlinie erleichtert wird.*

*Bei der Darlegung möglicher Eckpunkte beachten Sie bitte folgende Aspekte:*

- *Die Anforderungen an die Erprobung nach § 137e SGB V haben unter Berücksichtigung der Versorgungsrealität die tatsächliche Durchführbarkeit der Erprobung und der Leistungserbringung zu gewährleisten.*
- *Die Erprobung ist in der Regel innerhalb von zwei Jahren abzuschließen, es sei denn, dass auch bei Straffung des Verfahrens im Einzelfall eine längere Erprobungszeit erforderlich ist.*
- *Krankenhäuser, die die Methode unter Anwendung des Medizinproduktes erbringen wollen, sind verpflichtet, an einer Erprobung nach § 137e SGB V teilzunehmen.*
- *In der Erprobungsrichtlinie hat der G-BA verschiedene Formen der Beteiligung an der Erprobung vorzusehen. Während es notwendig sein kann, dass eine erforderliche Anzahl von Krankenhäusern an einer randomisierten, kontrollierten Studie teilnimmt, die den Nutzenbeleg erbringen soll, können – wenn sich bereits genügend Krankenhäuser an der vom Gemeinsamen Bundesausschuss vorgesehenen Studie zum Nutznachweis im engeren Sinne beteiligen und insoweit weitere Krankenhäuser insbesondere aus methodischen Gründen nicht an dieser Studie teilnehmen können – andere Krankenhäuser im Rahmen derselben Erprobung im Sinne einer Beobachtungsstudie flankierende Daten zu Wirksamkeit und Sicherheit liefern und damit ihrer Verpflichtung zur Teilnahme an der Erprobung nachkommen.*

*Unter Punkt A können Sie daher mögliche Eckpunkte einer Studie benennen, die den Nutzenbeleg erbringen soll und unter Punkt B können Sie mögliche Eckpunkte zur Lieferung flankierender Daten zu Wirksamkeit und Sicherheit im Sinne einer Beobachtungsstudie darlegen.*

### **A. Mögliche Eckpunkte einer Studie, die den Nutzenbeleg erbringen soll**

#### **1      Fragestellung**

*Formulieren Sie hier die Fragestellung der Erprobungsstudie unter kurzer Benennung der Zielpopulation, der Intervention und der Kontrollintervention sowie der Endpunkte.*

## Abschnitt V    Eckpunkte einer Erprobungsstudie (optional auszufüllen)

Klicken Sie hier, um einen Text einzugeben.

### **2      Studienpopulation**

*Die Angaben in Abschnitt II Nummer 2.3 können hier, soweit erforderlich, konkretisiert werden; Abweichungen gegenüber des Anwendungsgebietes in Abschnitt II Nummer 2.3 bedürfen der Begründung.*

Klicken Sie hier, um einen Text einzugeben.

### **3      Intervention und Vergleichsintervention (Kontrolle)**

*Hier können Sie die in Abschnitt II Nummer 2.2 gemachten Angaben zur Intervention konkretisieren. Beschreiben und begründen Sie zudem auf Grundlage Ihrer Angaben in Abschnitt II Nummer 4.2a) die angemessene Vergleichsintervention für die mögliche Erprobungsstudie.*

Klicken Sie hier, um einen Text einzugeben.

### **4      Endpunkte**

*Benennen Sie einen patientenrelevanten primären Endpunkt. Schätzen Sie bezogen auf den primären Endpunkt den erwarteten Effekt begründet ab und legen Sie die klinische Relevanz des Effekts dar. Zudem sind mögliche weitere Endpunkte (sekundäre Endpunkte) sowie erwartete unerwünschte Ereignisse zu benennen. Beschreiben Sie für jeden Endpunkt valide Erhebungsinstrumente und -methoden.*

Klicken Sie hier, um einen Text einzugeben.

**5      Studientyp**

*Die Studie muss geeignet sein, eine Bewertung des Nutzens der Methode auf einem für eine spätere Richtlinienentscheidung ausreichend sicheren Erkenntnisniveau zu erlauben.*

*Hierbei soll es sich soweit möglich, um eine Studie der Evidenzstufe I gemäß 2. Kapitel § 11 VerFO mit patientenbezogenen Endpunkten (z. B. Mortalität, Morbidität, Lebensqualität) handeln. Bei seltenen Erkrankungen, bei Methoden ohne vorhandene Alternative oder aus anderen Gründen kann es unmöglich oder unangemessen sein, Studien dieser Evidenzstufe durchzuführen oder zu fordern. Soweit qualitativ angemessene Unterlagen dieser Aussagekraft nicht vorliegen, erfolgt die Nutzen-Schaden-Abwägung einer Methode aufgrund qualitativ angemessener Unterlagen niedrigerer Evidenzstufen. Die Anerkennung des medizinischen Nutzens einer Methode auf Grundlage von Unterlagen einer niedrigeren Evidenzstufe bedarf jedoch - auch unter Berücksichtigung der jeweiligen medizinischen Notwendigkeit - zum Schutz der Patientinnen und Patienten umso mehr einer Begründung je weiter von der Evidenzstufe I abgewichen wird. Dafür ist der potenzielle Nutzen einer Methode, insbesondere gegen die Risiken der Anwendung bei Patientinnen oder Patienten abzuwägen, die mit einem Wirksamkeitsnachweis geringerer Aussagekraft einhergehen. Hierbei ist insbesondere sicherzustellen, dass die methodischen Anforderungen an die Studiendurchführung unter Berücksichtigung der Versorgungsrealität so ausgestaltet werden, dass sie hinreichend praktikabel sind.*

*Falls eine randomisierte kontrollierte Studie für die Erprobung nicht in Frage kommt, ist das zu begründen und darzulegen, wie mögliche Verzerrungen des Studienergebnisses vermieden werden sollen.*

*Legen Sie Maßnahmen dar, mit denen eine effektive Verblindung gewährleistet werden kann.*

*Spezifische Besonderheiten (z. B. mehr als 2 Behandlungsarme, Crossover- oder faktorielles Design, Nicht-Unterlegenheitsstudie etc.) sind spezifisch darzustellen und ggf. zu begründen.*

[Klicken Sie hier, um einen Text einzugeben.](#)

**6      Sächliche, personelle und sonstige Anforderungen an die Qualität**

[Klicken Sie hier, um einen Text einzugeben.](#)

**7      Fallzahlabeschätzung und Studiendauer**

*Nehmen Sie basierend auf dem unter Nummer 3 dargestellten erwarteten Effekt bezogen auf den primären Endpunkt eine vorläufige Fallzahlschätzung vor.*

*Geben Sie die geschätzte Studiendauer einschließlich der Nachbeobachtungszeit (ungefährer Zeitablaufplan untergliedert in Rekrutierung - Intervention - Beobachtung - Auswertung) sowie Erhebungszeitpunkte für die unter 3. benannten Endpunkte an. Das Follow-up ist unter Berücksichtigung des Krankheitsverlaufs und der erwarteten Effekte zu begründen. Nehmen Sie anhand der Fallzahlplanung eine Abschätzung des Rekrutierungszeitraums vor und legen Sie das Vorgehen zur Rekrutierung der Studienteilnehmer dar.*

[Klicken Sie hier, um einen Text einzugeben.](#)

**8      Studienkosten**

*Geben Sie eine Schätzung der möglichen Studienkosten einer Erprobungsstudie unter Berücksichtigung der Ausführungen unter Nummer 1 bis 7 an. Hierbei sind die Kosten der Erstellung des Studienprotokolls von den Kosten der Studiendurchführung und -auswertung*

**Abschnitt V    Eckpunkte einer Erprobungsstudie (optional auszufüllen)**

*abzugrenzen.*

Klicken Sie hier, um einen Text einzugeben.

***B. Mögliche Eckpunkte zur Lieferung flankierender Daten zu Wirksamkeit und Sicherheit im Sinne einer Beobachtungsstudie (einschließlich Schätzung möglicher Kosten)***

Klicken Sie hier, um einen Text einzugeben.



## Abschnitt VI Literaturverzeichnis

### **1 Im Formular zitierte Literatur**

*Führen Sie nachfolgend sämtliche im Formular zitierten Quellen in alphabetischer Reihenfolge des Nachnamens des Erstautors auf Grundlage einer gängigen wissenschaftlichen Formatierung (zum Beispiel Vancouver System) auf.*

Klicken Sie hier, um das Literaturverzeichnis einzugeben.

## Abschnitt VI Literaturverzeichnis

Hiermit erklärt das Krankenhaus,

- dass die Inhalte des Formulars vollständig und richtig sind,
- dass die Hinweise zu Beginn des Formulars zur Kenntnis genommen wurden,
- dass das Formular keine Betriebs- oder Geschäftsgeheimnisse enthält und dass etwaige Anlagen, die Betriebs- und Geschäftsgeheimnisse beinhalten, entsprechend der Allgemeinen Hinweise gekennzeichnet und auf der DVD abgespeichert wurden und
- dass es der Veröffentlichung der Einträge im Formular anlässlich des Verfahrens zur Ergänzung von Informationen gemäß 2. Kapitel § 35 VerfO zustimmt und dass der Veröffentlichung keine Rechte Dritter (insbesondere Urheberrechte und Datenschutzrechte) entgegenstehen. Ausgenommen von der Veröffentlichung sind die Angaben zum anfragenden Krankenhaus in Abschnitt I Nummer 1 und 2, sofern das Krankenhaus der Veröffentlichung dieser Angaben nicht zugestimmt hat, sowie die eingereichten Anlagen.

Datum	Name des Unterzeichners	Unterschrift*
TT.MM.JJJJ	Klicken Sie hier, um einen Text einzugeben.	

\* Eine für das Krankenhaus im Umfang der vorstehenden Informationsübermittlung nach § 137h Absatz 1 SGB V vertretungsberechtigte Person oder eine von ihr bevollmächtigte Person muss die Unterschrift leisten. Fehlt es an einer solchen Unterschrift, gilt die Information als nicht eingegangen.

# Formular zur Übermittlung von Informationen über den Stand der wissenschaftlichen Erkenntnisse für die Bewertung einer neuen Untersuchungs- oder Behandlungsmethode mit Medizinprodukten hoher Risikoklasse gemäß § 137h SGB V

## - Abschnitt III B -

### (Weitere medizinproduktbezogene Angaben des Herstellers)

Wird hinsichtlich einer neuen Untersuchungs- oder Behandlungsmethode, deren technische Anwendung maßgeblich auf dem Einsatz eines Medizinprodukts mit hoher Risikoklasse beruht, erstmalig eine Anfrage nach § 6 Absatz 2 Satz 3 des Krankenhausentgeltgesetzes gestellt, ist das anfragende Krankenhaus gemäß § 137h SGB V verpflichtet, dem Gemeinsamen Bundesausschuss (G-BA) zugleich Informationen über den Stand der wissenschaftlichen Erkenntnisse zu dieser Methode sowie zu der Anwendung des Medizinprodukts zu übermitteln. Die Übermittlung der Unterlagen erfolgt im Benehmen mit dem Hersteller derjenigen Medizinprodukte mit hoher Risikoklasse, die in dem Krankenhaus bei der Methode zur Anwendung kommen sollen.

Dieser Abschnitt III B des Formulars zur Übermittlung von Informationen über den Stand der wissenschaftlichen Erkenntnisse gemäß § 137h Absatz 1 SGB V dient der Erfassung der für den Gemeinsamen Bundesausschuss relevanten Angaben und Informationen zur Anwendung des Medizinprodukts, die dem Hersteller des Produkts, nicht jedoch dem anfragenden Krankenhaus bekannt sind.

Die Angaben in diesem Abschnitt sollen **vom Hersteller** desjenigen Medizinprodukts, das bei der jeweiligen Methode im Krankenhaus zur Anwendung kommen soll, gemacht werden. Sofern dem Krankenhaus vom Hersteller im Rahmen der Benehmensherstellung der ausgefüllte und unterzeichnete Abschnitt III B nebst zugehörigen Anlagen zur Verfügung gestellt wurde, leitet das Krankenhaus die Unterlagen im Rahmen der Informationsübermittlung an den Gemeinsamen Bundesausschuss weiter. Alternativ können Sie die Unterlagen auch unmittelbar an den Gemeinsamen Bundesausschuss (ohne Weitergabe an das Krankenhaus) übersenden. Stellen Sie den Abschnitt III B auch in elektronischer Form zur Verfügung.

Die vollständigen Angaben in diesem Abschnitt sind für den Gemeinsamen Bundesausschuss relevant, um zu prüfen, ob die Voraussetzungen einer Bewertung nach § 137h SGB V erfüllt sind und um vollumfängliche Informationen zur Bewertung nach § 137h SGB V der angefragten Methode vorliegen zu haben. Die Angaben des Abschnitt III B werden auf der Internetseite des Gemeinsamen Bundesausschusses im Rahmen des Verfahrens zur Einholung weiterer Informationen gemäß § 137h Absatz 1 Satz 3 SGB V veröffentlicht, sofern Sie dieser Veröffentlichung unter Nummer 8 zustimmen.

#### Wie wird mit vertraulichen und hoch vertraulichen Unterlagen umgegangen?

*Nehmen Sie bitte keine vertraulichen Informationen in das Formular auf, sofern Sie einer Veröffentlichung durch den G-BA zustimmen.*

*Ansonsten gilt, dass Unterlagen, die dem G-BA zusammen mit dem ausgefüllten Abschnitt III B zugehen, dem Verwaltungsgeheimnis unterliegen. Das heißt, sie werden grundsätzlich vertraulich behandelt (§ 27 der Geschäftsordnung des G-BA [GO]).*

*Einem gegenüber dem allgemeinen Grundsatz der Vertraulichkeit verstärkten Schutz unterliegen sogenannte „hoch vertrauliche Informationen“, also solche, die von Ihnen gesondert als Betriebs- und Geschäftsgeheimnisse gekennzeichnet wurden. Stellen Sie sicher, dass Betriebs- und Geschäftsgeheimnisse, die in Ihren eingereichten Unterlagen enthalten sind, eindeutig als solche identifiziert werden können. Behalten Sie bei Ihren Angaben stets im Blick, dass entsprechend gekennzeichnete Informationen aufgrund der Anforderungen an die Transparenz und Nachvollziehbarkeit der Entscheidungen des G-BA*

ebenso wie unveröffentlichte Studien möglicherweise nicht in die Nutzenbewertung nach § 137h Absatz 1 Satz 4 SGB V einbezogen werden können (Näheres dazu finden Sie im 2. Kapitel § 19 VerfO).

Anlagen, die Betriebs- und Geschäftsgeheimnisse beinhalten, können Sie auch unmittelbar an den G-BA (ohne Weitergabe an das Krankenhaus) übermitteln.

Der Umgang mit hoch vertraulichen Informationen ist in der Vertraulichkeitsschutzordnung des G-BA (Anlage II der GO) geregelt. Insbesondere dürfen gemäß § 2 Satz 2 der Vertraulichkeitsschutzordnung hoch vertrauliche Informationen unter besonderen Sicherungsvorkehrungen nur Personen bekannt gegeben oder zugänglich gemacht werden, die hierzu berechtigt sind und die diese aufgrund ihrer Zuständigkeit und Aufgabe kennen müssen.

Daher sind die im Formular eingearbeiteten Angaben so zu machen, dass sie **keine Betriebs- und Geschäftsgeheimnisse enthalten**.

## Abschnitt III B Weitere medizinproduktbezogene Angaben des Herstellers

<b>1</b>	<b>Angaben zum Hersteller und zum Medizinprodukt</b>
1.1	Name des Herstellers
Klicken Sie hier, um einen Text einzugeben.	
1.2	Anschrift
Klicken Sie hier, um einen Text einzugeben.	
1.3	Name des Medizinprodukts
<p><i>Fügen Sie den Scan oder die Kopie des aktuellen Nachweises der Erfüllung der Voraussetzungen für das Inverkehrbringen und die Inbetriebnahme gemäß § 6 des Gesetzes über Medizinprodukte (MPG) mit ersichtlicher Gültigkeitsdauer und ausstellender Benannter Stelle bei. Übermitteln Sie außerdem, falls vorhanden, weitere Dokumente, die die Funktionsweise des Medizinprodukts illustrieren.</i></p>	
Klicken Sie hier, um einen Text einzugeben.	

<b>2</b>	<b>Ansprechpartner</b>
2.1	Name
Klicken Sie hier, um einen Text einzugeben.	
2.2	Anschrift
Klicken Sie hier, um einen Text einzugeben.	
2.3	E-Mail
Klicken Sie hier, um einen Text einzugeben.	
2.4	Telefon- und Telefaxnummer
Klicken Sie hier, um einen Text einzugeben.	

<b>3</b>	<b>Liste aller nach § 3 MPSV gemeldeten und dem Hersteller bekannten Vorkommnisse und schwerwiegenden unerwünschten Ereignisse</b>	
<p><i>Nachstehend sind durch den Hersteller die Vorkommnisse und schwerwiegenden unerwünschten Ereignisse sowie ggf. die Maßnahmen, die im Zusammenhang mit einem Vorkommnis oder einem schwerwiegenden unerwünschten Ereignis (gemäß der Begriffsbestimmungen entsprechend § 2 MPSV) eingeleitet wurden sowie präventiv ergriffene Maßnahmen zum unter Nummer 1 genannten Medizinprodukt aufzulisten. Hierbei sind auch Veröffentlichungen auf der Internetseite des Bundesinstituts für Arzneimittel und Medizinprodukte (BfArM) zu berücksichtigen.</i></p>		
Vorkommnis (inklusive Bewertung [z. B. Anwender- oder Produktionsfehler]) / unerwünschtes Ereignis, Grund für präventive Maßnahme	Art der Maßnahme entsprechend der MEDDEV 2.12-1 rev 6 (einschließlich Einordnung korrektiv/präventiv)	
Klicken Sie hier, um einen Text einzugeben.	Klicken Sie hier, um einen Text einzugeben.	

## Abschnitt III B Weitere medizinproduktbezogene Angaben des Herstellers

### 4 Zulassungsstatus international

*Herstellerseitige Darstellung des internationalen Zulassungsstatus inklusive der zugelassenen Zweckbestimmung/Anwendungsgebiete mit Nachweis (ggf. unter Angabe der Ablehnungsgründe bei Versagen oder Entziehung der Zulassung).*

Klicken Sie hier, um einen Text einzugeben.

### 5 Angaben zur klinischen Bewertung

*Fügen Sie die klinischen Daten nach § 3 Nummer 25 MPG (klinische Prüfungen inklusive Updates zur klinischen Nachbeobachtung, sonstige Studien, sonstige veröffentlichte oder unveröffentlichte Berichte) im Volltext bei.*

5.1 Herstellerseitige Beschreibung der klinischen Daten, die die Eignung des Medizinprodukts für den vorgesehenen Verwendungszweck zeigen (insbesondere Darstellung, ob die klinischen Daten aus einer klinischen Prüfung oder aus sonstigen in der wissenschaftlichen Fachliteratur wiedergegebenen Studien über ein ähnliches Produkt [Literaturbewertung] entsprechend § 3 Nummer 25 MPG stammen)

Klicken Sie hier, um einen Text einzugeben.

5.2 Herstellerseitige Beschreibung des Nutzen-/Risiko-Verhältnisses nach § 19 MPG

Klicken Sie hier, um einen Text einzugeben.

### 6 Studien des Medizinprodukteherstellers

*Nachfolgend sind alle Studien zum unter 1 genannten Medizinprodukt zu benennen und zu beschreiben (im Hinblick auf die Studienpopulation, Intervention(en), Studientyp und wesentliche Endpunkte), für die der Hersteller Sponsor ist oder war oder an denen er auf andere Weise finanziell beteiligt ist oder war und die ganz oder teilweise im durch die Anfrage erfassten Indikationsbereich durchgeführt wurden oder werden.*

*Fügen Sie für jede Studie eine neue Zeile ein. Falls Ergebnisse dieser Studien vorliegen, übermitteln Sie diese. Falls keine Studien existieren, auf die diese Kriterien zutreffen, tragen Sie in der ersten Zeile „keine“ ein.*

Studienbezeichnung und Studienbeschreibung	Sponsor (ja / nein)
Klicken Sie hier, um die Studienbezeichnung einzugeben.	

### 7 Anlagen

*Führen Sie nachfolgend die Anlagen auf, die Sie für eine Weiterleitung an den G-BA zur Verfügung stellen.*

Klicken Sie hier, um einen Text einzugeben.

### Abschnitt III B Weitere medizinproduktbezogene Angaben des Herstellers

<b>8</b>	<b>Angabe zur Veröffentlichung der Angaben des Abschnitts III B</b>
<input type="checkbox"/>	Der Hersteller ist mit der Veröffentlichung seiner Einträge in Abschnitt III B im Rahmen des Verfahrens zur Einholung weiterer Informationen gemäß § 137h Absatz 1 Satz 3 SGB V durch den G-BA einverstanden. Von der Veröffentlichung ausgenommen sind die mit dem Abschnitt III B übermittelten Anlagen
<input type="checkbox"/>	Der Hersteller ist mit der Veröffentlichung seiner Einträge in Abschnitt III B im Rahmen des Verfahrens zur Einholung weiterer Informationen gemäß § 137h Absatz 1 Satz 3 SGB V durch den G-BA <b>nicht</b> einverstanden.
Klicken Sie hier, um einen Text einzugeben.	

<b>9</b>	<b>Unterschrift</b>	
<p>Hiermit erklärt der unter Nummer 1 genannte Medizinproduktehersteller,</p> <ul style="list-style-type: none"> <li>- dass die Inhalte des Abschnitts III B vollständig und richtig sind,</li> <li>- dass die Hinweise zu Beginn des Abschnitts III B zur Kenntnis genommen wurden,</li> <li>- dass der Abschnitt III B keine Betriebs- oder Geschäftsgeheimnisse enthält und dass Anlagen, die Betriebs- und Geschäftsgeheimnisse beinhalten, entsprechend der Hinweise zu Beginn des Abschnitts gekennzeichnet wurden.</li> </ul>		
<b>Datum</b>	<b>Name des Unterzeichners</b>	<b>Name des Unterzeichners</b>
TT.MM.JJJJ	Klicken Sie hier, um einen Text einzugeben.	

Anlage VI      zum 2. Kapitel – Formular zur Anforderung einer Beratung gemäß  
§ 137h Absatz 6 SGB V

## **Formular zur Anforderung einer Beratung gemäß § 137h Absatz 6 SGB V**

<<Krankenhaus / Medizinproduktehersteller>>

Stand: <<TT.MM.JJJJ>>



## **Allgemeine Hinweise zur Beratungsanforderung gemäß § 137h Absatz 6 SGB V**

Der Gemeinsame Bundesausschuss (G-BA) berät Krankenhäuser und Hersteller von Medizinprodukten im Vorfeld des Verfahrens zur Bewertung neuer Untersuchungs- und Behandlungsmethoden mit Medizinprodukten hoher Risikoklasse gemäß § 137h SGB V über dessen Voraussetzungen und Anforderungen im Hinblick auf konkrete Methoden. Bitte beachten Sie, dass die hier mögliche Beratung sich ausschließlich auf Voraussetzungen und Anforderungen im Hinblick auf konkrete Methoden im Kontext der Bewertung neuer Untersuchungs- und Behandlungsmethoden mit Medizinprodukten hoher Risikoklasse bezieht. Für Beratungen zu den Voraussetzungen der Erbringung einer Untersuchungs- oder Behandlungsmethode zulasten der Krankenkassen ist eine kostenpflichtige Beratung gemäß § 137e Absatz 8 SGB V erforderlich.

Das hier dargestellte Verfahren sowie seine Voraussetzungen und Anforderung sind im 2. Kapitel §§ 29 – 38 der Verfahrensordnung des Gemeinsamen Bundesausschuss (VerfO) geregelt.

Dieses Formular dient der Erfassung der Angaben, die zur Anforderung einer Beratung gemäß § 137h Absatz 6 SGB V Gemeinsamer Bundesausschuss erforderlich sind. Bitte verwenden Sie zur Anforderung einer Beratung nur ebendieses Formular wie im 2. Kapitel § 38 Absatz 1 VerfO vorgegeben.

### **Ausfüllhinweise zum Formular**

Es ist möglich, dass Krankenhäuser oder Medizinproduktehersteller Dritte zur Anforderung einer Beratung bevollmächtigen. In diesem Fall ist es erforderlich, die entsprechende Vollmacht dem Formular beizulegen.

Das Formular gliedert sich in folgende Abschnitte:

- I**     Administrative Angaben
- II**    Angaben zur Methode und den Voraussetzungen einer Bewertung nach § 137h SGB V
- III A** Weitere medizinproduktbezogene Angaben (dem Krankenhaus bekannte)
- III B** Weitere medizinproduktbezogene Angaben des Herstellers
- IV**    weitere Fragen im Rahmen der Beratung
- V**     Anlagen
- VI**    Unterschrift

Gemäß 2. Kapitel § 38 Absatz 2 VerfO kann der Gemeinsame Bundesausschuss im Rahmen der Beratung prüfen, ob eine Methode dem Bewertungsverfahren unterfällt und hierzu eine Feststellung in Form eines Beschlusses treffen (Prüfung der Einschlägigkeit des Bewertungsverfahrens). Für diesen Beschluss prüft der Gemeinsame Bundesausschuss, ob

- die technische Anwendung der gegenständlichen Methode maßgeblich auf einem Medizinprodukt mit hoher Risikoklasse im Sinne von 2. Kapitel § 30 VerfO beruht,
- die gegenständliche Methode ein neues theoretisch-wissenschaftliches Konzept gemäß 2. Kapitel § 31 VerfO aufweist und
- die gegenständliche Methode noch nicht nach § 137h SGB V geprüft wurde oder wird.

Wenn Sie eine Beratung zu dieser Frage erbitten, müssen Sie dem Gemeinsamen Bundesausschuss gemeinsam mit Ihrer Beratungsanforderung auch die relevanten Angaben zur Prüfung der Voraussetzungen für eine Bewertung nach § 137h SGB V übermitteln. Füllen Sie dafür

- soweit der Beratungsinteressent ein **Krankenhaus** ist, den **Abschnitt II und III A** vollständig aus und übermitteln Sie die notwendigen Anlagen und

## Abschnitt Allgemeine Hinweise

- soweit der Beratungsinteressent ein **Medizinproduktehersteller** ist, den **Abschnitt II und III B** vollständig aus und übermitteln Sie die notwendigen Anlagen.

Die Inhalte der Abschnitte II, III A und III B dieses Formulars entsprechen in vielen Punkten den Inhalten des „Formular zur Übermittlung von Informationen über den Stand der wissenschaftlichen Erkenntnisse“, die zur Prüfung der Einschlägigkeit des Bewertungsverfahrens nach § 137h SGB V relevant sind. Bei den grau hinterlegten Feldern handelt es sich um **Pflichtfelder**. Sofern ein sinnvoller Eintrag in ein Pflichtfeld nicht möglich ist, tragen Sie dort bitte eine kurze Begründung ein. Die blau hinterlegten Felder sind für **optionale Eingaben** vorgesehen. Wenn Sie dort keine Angaben machen möchten, können Sie das Feld einfach leer lassen.

Sofern Sie keine Antwort zu der Frage der Einschlägigkeit des Bewertungsverfahrens wünschen, machen Sie Ihre Angaben im Formular in dem Umfang, der zur Beantwortung Ihrer Fragen erforderlich ist. Diese weiteren Fragen können Sie in Abschnitt IV angeben. Übermitteln Sie auch die Anlagen, die zur Beantwortung dieser weiteren Fragen notwendig sind.

### Wie wird mit vertraulichen und hoch vertraulichen Unterlagen umgegangen?

Nehmen Sie bitte keine vertraulichen Informationen in das Formular auf, da es in seinen wesentlichen Inhalten durch den Gemeinsamen Bundesausschuss veröffentlicht wird (Erläuterungen dazu siehe unten).

Alle weiteren Unterlagen, die dem Gemeinsamen Bundesausschuss im Rahmen dieser Informationsübermittlung zugehen, unterliegen dem Verwaltungsgeheimnis. Das heißt, sie werden grundsätzlich vertraulich behandelt (§ 27 der Geschäftsordnung des Gemeinsamen Bundesausschusses [GO]).

Einem gegenüber dem allgemeinen Grundsatz der Vertraulichkeit verstärkten Schutz derselben unterliegen sogenannte „hoch vertrauliche Informationen“, also solche, die von Ihnen oder dem betroffenen Medizinproduktehersteller gesondert als Betriebs- und Geschäftsgeheimnisse gekennzeichnet wurden.

Der Umgang mit hoch vertraulichen Informationen ist in der Vertraulichkeitsschutzordnung des Gemeinsamen Bundesausschusses (Anlage II der GO) geregelt. Insbesondere dürfen gemäß § 2 Satz 2 der Vertraulichkeitsschutzordnung hoch vertrauliche Informationen unter besonderen Sicherungsvorkehrungen nur Personen bekannt gegeben oder zugänglich gemacht werden, die hierzu berechtigt sind und die diese aufgrund ihrer Zuständigkeit und Aufgabe kennen müssen. Daher sind die im Formular eingearbeiteten Angaben so zu machen, dass sie keine Betriebs- und Geschäftsgeheimnisse enthalten.

Um die Kennzeichnung und Einordnung von hoch vertraulichen Informationen sicherzustellen, legen Sie die entsprechenden Unterlagen unbedingt in einem gesondert gekennzeichneten Unterordner auf der DVD ab. Zusätzlich ist es erforderlich, dass Sie die Dokumente auch im Dateinamen durch den Zusatz „BuG“ und auf dem Deckblatt des Dokuments selbst durch den Zusatz „Dokument enthält Betriebs- und Geschäftsgeheimnisse“ kennzeichnen. Behalten Sie bei Ihren Angaben stets im Blick, dass entsprechend gekennzeichnete Informationen aufgrund der Anforderungen an die Transparenz und Nachvollziehbarkeit der Entscheidungen des Gemeinsamen Bundesausschusses ebenso wie unveröffentlichte Studien möglicherweise nicht in die Bewertung nach § 137h Absatz 1 Satz 4 SGB V einbezogen werden können (Näheres dazu finden Sie im 2. Kapitel § 19 VerFO).

### Zusammenstellung und Einreichung der Unterlagen

Die Einreichung der Unterlagen ist – mit Ausnahme des Abschnitts zur Unterschrift - ausschließlich in elektronischer Form zulässig. Als Datenträger ist hierzu eine Digital Versatile Disc (DVD) zu verwenden, die nicht kopiergeschützt sein darf. Für alle einzureichenden

## **Abschnitt      Allgemeine Hinweise**

Dokumente gilt, dass diese nicht geschützt sein dürfen, d. h., sie müssen ohne Kennworteingabe lesbar, speicherbar und druckbar sein.

Stellen Sie bei der Benennung der Dokumente auf der DVD sicher, dass eine eindeutige Zuordnung zu den im Formular genannten Quellen möglich ist.

Für die Unterschrift drucken Sie das Formular zusätzlich zur Ablage auf der DVD aus und übermitteln Sie das ausgedruckte und unterschriebene Formular gemeinsam mit der DVD. Alternativ können Sie die Unterschrift im Formular in elektronischer Form auf der DVD unter Verwendung einer qualifizierten elektronischen Signatur nach dem Gesetz über Rahmenbedingungen für elektronische Signaturen (Signaturgesetz - SigG) in der jeweils gültigen Fassung übermitteln.

### **Veröffentlichung des Formulars**

Sofern der Gemeinsame Bundesausschuss zu der Frage der Einschlägigkeit des Bewertungsverfahrens einen Beschluss fasst, gibt er zuvor im Wege einer öffentlichen Bekanntmachung im Internet weiteren betroffenen Krankenhäusern sowie den jeweils betroffenen Medizinprodukteherstellern Gelegenheit zur Stellungnahme. Hierfür wird der Abschnitt II des Formulars veröffentlicht.

## Abschnitt I Administrative Angaben

<b>1 Beratungsinteressent</b>	
<input type="checkbox"/> Krankenhaus	<input type="checkbox"/> Medizinproduktehersteller
Name	
Klicken Sie hier, um einen Text einzugeben.	
Anschrift	
Klicken Sie hier, um einen Text einzugeben.	
<b>Ggf. Bevollmächtigter*</b>	
Name	
Klicken Sie hier, um einen Text einzugeben.	
Anschrift	
Klicken Sie hier, um einen Text einzugeben.	

\* Vollmacht des Beratungsinteressenten erforderlich

<b>2 Ansprechpartner</b>
Name
Klicken Sie hier, um einen Text einzugeben.
Anschrift
Klicken Sie hier, um einen Text einzugeben.
E-Mail
Klicken Sie hier, um einen Text einzugeben.
Telefon- und Telefaxnummer
Klicken Sie hier, um einen Text einzugeben.

**3      Beschlussfassung zur Einschlägigkeit des Bewertungsverfahrens nach § 137h SGB V**

*Geben Sie nachstehend an, ob im Rahmen Ihrer Beratung gemäß 2. Kapitel § 38 Absatz 2 VerfO eine Antwort zur Frage erbeten wird, ob die gegenständliche Methode dem Bewertungsverfahren nach § 137h SGB V unterfällt.*

- Der Beratungsinteressent wünscht eine Antwort zu der Frage, ob die gegenständliche Methode dem Bewertungsverfahren nach § 137h SGB V unterfällt. Da diese Frage einheitlich durch Beschluss zu entscheiden ist (vgl. 2. Kapitel § 38 Absatz 2 Satz 3 VerfO), ist eine Beschränkung auf Teilaspekte dieser Fragestellung unzulässig.
- Der Beratungsinteressent wünscht **keine** Antwort zu der Frage, ob die gegenständliche Methode dem Bewertungsverfahren nach § 137h SGB V unterfällt.

*Falls Sie eine Antwort zur Frage der Einschlägigkeit des Bewertungsverfahren nach § 137h SGB V wünschen, füllen Sie*

- *soweit der Beratungsinteressent ein **Krankenhaus** ist, den **Abschnitt II und III A** vollständig aus und übermitteln die notwendigen Anlagen.*
- *soweit der Beratungsinteressent ein **Medizinproduktehersteller** ist, den **Abschnitt II und III B** vollständig aus und übermitteln die notwendigen Anlagen.*

## Abschnitt II      Angaben zur Methode und den Voraussetzungen einer Bewertung nach § 137h SGB V

Belegen Sie Ihre Angaben in diesem Abschnitt anhand von Quellen und übermitteln Sie die zugehörigen Volltexte als Anlagen zum Formular.

<b>1</b>	<b>Allgemeine Informationen zum medizinischen Hintergrund</b>
<i>Fassen Sie hier die Informationen zum medizinischen Hintergrund der gegenständlichen Methode prägnant zusammen. Ersatzweise können die Angaben unter Nummer 1.1 bis 1.3 auch durch einen Verweis auf aussagekräftige Quellen, wie beispielsweise Übersichtsarbeiten oder Leitlinien erfolgen. Wie bei allen Quellen wären dann auch hier die entsprechenden Volltexte beizufügen.</i>	
1.1	Angaben zur Krankheit allgemein (insbesondere Angaben zu Ätiologie, Symptomatik, Spontanverlauf und Klassifikation[en])
Klicken Sie hier, um einen Text einzugeben.	
1.2	Angabe der Prävalenz der Erkrankung pro 10.000 Personen der bundesdeutschen Bevölkerung
Klicken Sie hier, um einen Text einzugeben.	
1.3	Benennung und Kurzbeschreibung der derzeit zur Therapie bzw. Diagnostik zur Verfügung stehenden Optionen wie die Patientinnen und Patienten bislang im Rahmen der gesetzlichen Krankenversicherung versorgt werden
<i>Bitte beachten Sie, dass eine ausführliche Darstellung der etablierten therapeutischen oder diagnostischen Verfahren im Hinblick auf die konkret angefragte Methode unter Nummer 4.1a) erfolgt.</i>	
Klicken Sie hier, um einen Text einzugeben.	

<b>2</b>	<b>Angaben zur angefragten Methode</b>
2.1	Bezeichnung der Methode
Klicken Sie hier, um einen Text einzugeben.	
<i>Beschreiben Sie hier möglichst konkret die Methode, auf die sich die Beratung gemäß § 137h Absatz 6 SGB V bezieht. Erläutern Sie dazu den theoretisch-wissenschaftlichen Begründungsansatz der angefragten Methode. Bitte beachten Sie: eine Methode im Sinne des § 137h SGB V wird durch zwei Komponenten definiert:</i>	
<i>a) das Wirkprinzip und b) das Anwendungsgebiet</i>	
2.2	Beschreibung des Wirkprinzips
<i>Beschreiben Sie hierbei insbesondere die einzelnen Prozessschritte, die im Rahmen der Methode bei der Patientin oder dem Patienten angewendet werden und beschreiben Sie, nach welcher Rationale das durch die Anwendung angestrebte diagnostische oder therapeutische Ziel erreicht werden soll. Mit welcher OPS wird die Methode verschlüsselt?</i>	
Klicken Sie hier, um einen Text einzugeben.	

**Abschnitt II      Angaben zur Methode und den Voraussetzungen einer Bewertung nach § 137h SGB V**

**2.3      Beschreibung des Anwendungsgebiets**

*Beschreiben Sie die Patientengruppe, bei der das unter Nummer 2.1 beschriebene Wirkprinzip angewendet werden soll. Benennen Sie die Krankheit sowie gegebenenfalls Krankheitsstadium, Alter, Geschlecht oder Kontraindikationen.*

Klicken Sie hier, um einen Text einzugeben.

**3            Maßgebliches Medizinprodukt mit hoher Risikoklasse**

*Machen Sie hier Angaben zum Medizinprodukt, das bei der gegenständlichen Methode zur Anwendung kommen soll. Bei mehreren Medizinprodukten können Sie dieses Feld Nummer 3 vervielfältigen.*

**3.1      Name des Medizinprodukts**

Klicken Sie hier, um einen Text einzugeben.

**3.2      Name des Herstellers**

Klicken Sie hier, um einen Text einzugeben.

**3.3      Beschreibung des Medizinprodukts und seine Einbindung in die gegenständliche Methode**

*Erläutern Sie hierbei insbesondere den Stellenwert des Medizinprodukts im Rahmen des unter Nummer 2.2 beschriebenen Wirkprinzips unter Berücksichtigung der Frage, ob die technische Anwendung der angefragten Methode maßgeblich auf dem Medizinprodukt beruht.*

Klicken Sie hier, um einen Text einzugeben.

Hinweis: Die technische Anwendung einer Methode beruht maßgeblich auf einem Medizinprodukt, wenn ohne dessen Einbeziehung (technische Anwendung) die Methode bei der jeweiligen Indikation ihr, sie von anderen Vorgehensweisen unterscheidendes, theoretisch-wissenschaftliches Konzept verlieren würde.

3.4      Angaben zum Kriterium „Medizinprodukt mit hoher Risikoklasse“

a)      Einordnung des Medizinprodukts

- aktives implantierbares Medizinprodukt gemäß Richtlinie 90/385/EWG
- Medizinprodukt der Klasse III gemäß Anhang IX der Richtlinie 93/42/EWG
- Medizinprodukt der Klasse IIb gemäß Anhang IX der Richtlinie 93/42/EWG

b)      für Medizinprodukte der Klasse III

*Geben Sie an, ob mit dem Einsatz des Medizinprodukts in Funktionen von Organen oder Organsystemen eingegriffen wird. Falls ja, beschreiben Sie, in welche Funktionen eingegriffen wird und zu welchem Ausmaß die Funktionen beeinflusst werden (bspw. Angabe von Dauer, Intensität oder Frequenz der Beeinflussung).*

*Diese Angaben sind für den G-BA relevant um zu prüfen, ob die Anwendung des Medizinprodukts einen besonders invasiven Charakter gemäß 2. Kapitel § 30 Absatz 3 VerfO aufweist. Ein besonders invasiver Charakter liegt demnach vor, wenn mit dem Einsatz des Medizinproduktes ein erheblicher Eingriff in wesentliche Funktionen von Organen oder Organsystemen, insbesondere des Herzens, des zentralen Kreislaufsystems oder des zentralen Nervensystems einhergeht. Erheblich ist ein Eingriff, der die Leistung oder die wesentliche Funktion eines Organs oder eines Organsystems langfristig verändert oder ersetzt oder den Einsatz des Medizinprodukts in direktem Kontakt mit dem Herzen, dem zentralen Kreislaufsystem oder dem zentralen Nervensystem zur Folge hat. Für die Bestimmung, ob der Eingriff die Leistung oder die wesentliche Funktion eines Organs oder eines Organsystems verändert oder ersetzt, sind nach 2. Kapitel § 30 Absatz 3a Satz 2 VerfO auch seine beabsichtigten und möglichen Auswirkungen auf die gesundheitliche Situation des Patienten zu betrachten.*

Klicken Sie hier, um einen Text einzugeben.

c)      für Medizinprodukte der Klasse IIb

*Erläutern Sie, ob das Medizinprodukt mittels Aussendung von Energie oder Abgabe radioaktiver Stoffe gezielt in Funktionen von Organen oder Organsystemen eingreift. Falls ja, beschreiben Sie, in welche Funktionen eingegriffen wird und zu welchem Ausmaß die Funktionen beeinflusst werden (bspw. Angabe von Dauer, Intensität oder Frequenz der Beeinflussung).*

*Diese Angaben sind für den G-BA relevant um zu prüfen, ob die Anwendung des Medizinprodukts einen besonders invasiven Charakter gemäß 2. Kapitel § 30 Absatz 4 VerfO aufweist. Ein besonders invasiver Charakter liegt demnach vor, wenn das Medizinprodukt mittels Aussendung von Energie oder Abgabe radioaktiver Stoffe gezielt auf wesentliche Funktionen von Organen oder Organsystemen, insbesondere des Herzens, des zentralen Kreislaufsystems oder des zentralen Nervensystems einwirkt. Für die Bestimmung, ob der Eingriff die Leistung oder die wesentliche Funktion eines Organs oder eines Organsystems verändert oder ersetzt, sind nach 2. Kapitel § 30 Absatz 4a Satz 2 VerfO auch seine beabsichtigten und möglichen Auswirkungen auf die gesundheitliche Situation des Patienten zu betrachten.*

Klicken Sie hier, um einen Text einzugeben.



**4      Angaben für die Prüfung der Neuheit des theoretisch-wissenschaftlichen Konzepts der angefragten Methode**

*Gemäß 2. Kapitel § 31 Absatz 1 VerfO weist eine angefragte Methode ein neues theoretisch-wissenschaftliches Konzept auf, wenn sich ihr Wirkprinzip oder ihr Anwendungsgebiet von anderen, in der stationären Versorgung bereits systematisch eingeführten Herangehensweisen (im Folgenden: bereits eingeführte Methoden) wesentlich unterscheidet. Die Neuheit des theoretisch-wissenschaftlichen Konzepts der angefragten Methode kann daher sowohl auf einem Unterschied im Wirkprinzip als auch auf einem Unterschied im Anwendungsgebiet beruhen. Vereinfacht betrachtet bedeutet dabei ein „Unterschied im Wirkprinzip“, dass im Rahmen der angefragten Methode bei der gleichen Patientengruppe nunmehr ein gegenüber dem bei den bereits eingeführten Methoden eingesetzten medizinischen Verfahren neues oder wesentlich weiterentwickeltes Verfahren (unter Einsatz des unter Nummer 3 benannten Medizinprodukts mit hoher Risikoklasse) angewendet werden soll. Ein „Unterschied im Anwendungsgebiet“ bedeutet, dass mit dem medizinischen Verfahren einer bereits eingeführten Methode (unter Einsatz des unter Nummer 3 benannten Medizinprodukts mit hoher Risikoklasse) nunmehr eine neue, bisher anderweitig behandelte Patientengruppe behandelt werden soll. Nähere Erläuterungen insbesondere zu den Begrifflichkeiten „bereits eingeführte systematische Herangehensweisen“, „Wirkprinzip“ und „Anwendungsgebiet“ finden Sie im 2. Kapitel § 31 VerfO.*

*Aufgrund Ihrer nachfolgenden Angaben prüft der G-BA, ob die gegenständliche Methode ein neues theoretisch-wissenschaftliches Konzept aufweist. In diesem Zusammenhang prüft der G-BA beispielsweise auch die Übertragbarkeit der vorhandenen Erkenntnisse auf den Anwendungskontext der angefragten Methode.*

**4.1      Angabe zu den bereits eingeführten Verfahren im Anwendungsgebiet der angefragten Methode**

*a) Benennen und beschreiben Sie in einem ersten Schritt, welche medizinischen Verfahren in der Versorgung der unter Nummer 2.3 genannten Patientengruppe bereits angewendet werden. Geben Sie an, welche Informationen für die Anwendung der Verfahren vorliegen: Gibt es Informationen aus Leitlinien oder systematischen Übersichtsarbeiten? Sind für diese medizinischen Verfahren spezifische OPS-Kodes vorhanden?*

Klicken Sie hier, um einen Text einzugeben.

*b) Stellen Sie in einem zweiten Schritt dar, ob und wie sich die angefragte Methode von den unter a) beschriebenen Verfahren in ihrem Wirkprinzip unterscheidet. Hierbei können mitunter der theoretisch-wissenschaftliche Begründungsansatz der angefragten Methode, eine veränderte Form der Einwirkung auf die Patientin oder den Patienten oder andere Eigenschaften und Funktionsweisen des unter Nummer 3 beschriebenen Medizinprodukts relevant sein.*

Klicken Sie hier, um einen Text einzugeben.

**Abschnitt II      Angaben zur Methode und den Voraussetzungen einer Bewertung nach  
§ 137h SGB V**

4.2      Angabe zu Anwendungsgebieten, in denen das Wirkprinzip der angefragten Methode bereits angewendet wird

*a) Benennen und beschreiben Sie in einem ersten Schritt, ob und falls ja bei welchen Patientengruppen das unter Nummer 2.2 genannte medizinische Verfahren der angefragten Methode bereits angewendet wird. Stellen Sie zudem den theoretisch-wissenschaftlichen Begründungsansatz des medizinischen Verfahrens bei der hier genannten Patientengruppe (bisheriges Anwendungsgebiet) dar. Benennen Sie die wesentliche Datengrundlage für die Anwendung des medizinischen Verfahrens der angefragten Methode bei den hier benannten Patientengruppen. Berücksichtigen Sie dabei insbesondere Informationen aus Leitlinien oder systematischen Übersichtsarbeiten.*

Klicken Sie hier, um einen Text einzugeben.

*b) Stellen Sie in einem zweiten Schritt dar, worin der Unterschied zwischen der unter 2.3 beschriebenen Patientengruppe und den unter a) beschriebenen Patientengruppen (beispielsweise im Hinblick auf Krankheit, Krankheitsstadium, Alter, Geschlecht, erwartete oder bezweckte Auswirkung des angewendeten medizinischen Verfahrens) besteht. Falls Sie unter a) keine Patientengruppe benannt haben, kann ein Eintrag hier entfallen.*

Klicken Sie hier, um einen Text einzugeben.

## **Abschnitt III A Weitere medizinproduktbezogene Angaben (dem Krankenhaus bekannt)**

*Soweit der Beratungsinteressent ein Krankenhaus ist, machen Sie in diesem Abschnitt III A weitere, dem Krankenhaus bekannte Angaben zum unter Abschnitt II Nummer 3 benannten Medizinprodukt. Sofern im Abschnitt II Nummer 3 mehrere Medizinprodukte benannt wurden, vervielfältigen Sie den Abschnitt III A und füllen Sie ihn je Medizinprodukt aus.*

*Soweit der Beratungsinteressent ein Medizinproduktehersteller ist, füllen Sie den Abschnitt III B aus. Der Abschnitt III A ist in diesem Fall nicht auszufüllen.*

<b>1 Allgemeine Angaben</b>
<i>Fügen Sie die technische Gebrauchsanweisung des Medizinprodukts bei und übermitteln Sie, falls verfügbar, weitere Dokumente, die die Funktionsweise des Medizinprodukts illustrieren.</i>
1.1 Name des Medizinprodukts
Klicken Sie hier, um einen Text einzugeben.
1.2 Zweckbestimmung
Klicken Sie hier, um einen Text einzugeben.
1.3 Sind Ihnen weitere Medizinprodukte bekannt, die gleichartig zum unter 1.1 genannten Produkt sind und die im Rahmen der angefragten Methode zur Anwendung kommen können? Benennen Sie diese bitte (optionale Angabe).
Klicken Sie hier, um einen Text einzugeben.

<b>2 Erfahrungen bei der Anwendung des Medizinprodukts</b>
<i>Beschreiben Sie nachstehend, welche Erfahrungen Sie in der bisherigen Anwendung des unter Nummer 2.1 genannten Medizinprodukts gesammelt haben: Welche Aspekte müssen bei der Handhabung beachtet werden? Haben sich bei der Anwendung besondere Vorteile oder Probleme ergeben? Gibt es bei der Anwendung des Produkts aus Ihrer Sicht spezifische Risiken für Patientinnen und Patienten?</i>
Klicken Sie hier, um einen Text einzugeben.

<b>3 Angabe zu Vorkommnissen und schwerwiegenden unerwünschten Ereignissen</b>
<i>Sind Ihnen anhand von Mitteilungen des Herstellers oder des Bundesinstituts für Arzneimittel und Medizinprodukte (BfArM) Vorkommnisse oder schwerwiegende unerwünschte Ereignisse in Zusammenhang mit dem unter 2 genannten Medizinprodukt bekannt? Wenn ja, welche? (optionale Angabe)</i>
Klicken Sie hier, um einen Text einzugeben.

## Abschnitt III B Weitere medizinproduktbezogene Angaben des Herstellers

*Soweit der Beratungsinteressent ein Hersteller ist, machen Sie in diesem Abschnitt III B weitere Angaben zum unter Abschnitt II Nummer 3 benannten Medizinprodukt.*

*Soweit der Beratungsinteressent ein Krankenhaus ist, müssen Sie diesen Abschnitt **nicht** ausfüllen.*

<b>1 Allgemeine Angaben zum Medizinprodukt</b>	
<i>Fügen Sie den Scan oder die Kopie des aktuellen Nachweises der Erfüllung der Voraussetzungen für das Inverkehrbringen und die Inbetriebnahme gemäß § 6 des Gesetzes über Medizinprodukte (MPG) mit ersichtlicher Gültigkeitsdauer und ausstellender Benannter Stelle bei. Übermitteln Sie außerdem, falls vorhanden, weitere Dokumente, die die Funktionsweise des Medizinprodukts illustrieren.</i>	
1.1	Name des Medizinprodukts
Klicken Sie hier, um einen Text einzugeben.	
1.2	Zweckbestimmung
Klicken Sie hier, um einen Text einzugeben.	
1.3	Sind Ihnen weitere Medizinprodukte bekannt, die gleichartig zum unter 1.1 genannten Produkt sind und die im Rahmen der angefragten Methode zur Anwendung kommen können? Benennen Sie diese bitte (optionale Angabe).
Klicken Sie hier, um einen Text einzugeben.	

<b>2 Liste aller nach § 3 MPSV gemeldeten und dem Hersteller bekannten Vorkommnisse und schwerwiegenden unerwünschten Ereignisse</b>	
<i>Nachstehend sind durch den Hersteller die Vorkommnisse und schwerwiegenden unerwünschten Ereignisse sowie ggf. die Maßnahmen, die im Zusammenhang mit einem Vorkommnis oder einem schwerwiegenden unerwünschten Ereignis (gemäß der Begriffsbestimmungen entsprechend § 2 MPSV) eingeleitet wurden sowie präventiv ergriffene Maßnahmen zum unter Nummer 1 genannten Medizinprodukt aufzulisten. Hierbei sind auch Veröffentlichungen auf der Internetseite des Bundesinstituts für Arzneimittel und Medizinprodukte (BfArM) zu berücksichtigen. (optionale Angabe)</i>	
Vorkommnis (inklusive Bewertung [z. B. Anwender- oder Produktionsfehler]) / unerwünschtes Ereignis, Grund für präventive Maßnahme	Art der Maßnahme entsprechend der MEDDEV 2.12-1 rev 6 (einschließlich Einordnung korrektiv/präventiv)
Klicken Sie hier, um einen Text einzugeben.	Klicken Sie hier, um einen Text einzugeben.

## Abschnitt III B Weitere medizinerzeugnissebezogene Angaben des Herstellers

<b>3</b>	<b>Angaben zur klinischen Bewertung</b>
<i>Fügen Sie die klinischen Daten nach § 3 Nummer 25 MPG (klinische Prüfungen inklusive Updates zur klinischen Nachbeobachtung, sonstige Studien, sonstige veröffentlichte oder unveröffentlichte Berichte) im Volltext bei.</i>	
3.1	Herstellerseitige Beschreibung der klinischen Daten, die die Eignung des Medizinprodukts für den vorgesehenen Verwendungszweck zeigen (insbesondere Darstellung, ob die klinischen Daten aus einer klinischen Prüfung oder aus sonstigen in der wissenschaftlichen Fachliteratur wiedergegebenen Studien über ein ähnliches Produkt [Literaturbewertung] entsprechend § 3 Nummer 25 MPG stammen)
Klicken Sie hier, um einen Text einzugeben.	
3.2	Herstellerseitige Beschreibung des Nutzen-/Risiko-Verhältnisses nach § 19 MPG
Klicken Sie hier, um einen Text einzugeben.	

<b>4</b>	<b>Studien des Medizinprodukteherstellers</b>
<i>Nachfolgend sind alle Studien zum unter 1 genannten Medizinprodukt zu benennen und zu beschreiben (im Hinblick auf die Studienpopulation, Intervention(en), Studientyp und wesentliche Endpunkte), für die der Hersteller Sponsor ist oder war oder an denen er auf andere Weise finanziell beteiligt ist oder war und die ganz oder teilweise im durch die Anfrage erfassten Indikationsbereich durchgeführt wurden oder werden.</i>	
<i>Fügen Sie für jede Studie eine neue Zeile ein. Falls Ergebnisse dieser Studien vorliegen, übermitteln Sie diese. Falls keine Studien existieren, auf die diese Kriterien zutreffen, tragen Sie in der ersten Zeile „keine“ ein.</i>	
Studienbezeichnung und Studienbeschreibung	Sponsor (ja / nein)
Klicken Sie hier, um die Studienbezeichnung einzugeben.	

## Abschnitt III B Weitere medizinproduktbezogene Angaben des Herstellers

### 1 Weitere Angaben zur Untersuchungs- oder Behandlungsmethode

Machen Sie nachstehend weitere Angaben zur gegenständlichen Methode, die zur Beantwortung Ihrer unter Nummer 2 genannten Fragen relevant sind. Angaben aus den vorherigen Abschnitten müssen Sie hier nicht wiederholen. Bitte übermitteln Sie auch die relevanten Anlagen, die zur Beantwortung Ihrer unter Nummer 2 genannten Fragen erforderlich sind.

Klicken Sie hier, um einen Text einzugeben.

### 2 Fragen, die in der Beratung gemäß § 137h Absatz 6 SGB V erörtert werden sollen

	Frage	Ggf. Position des Beratungsinteressenten mit Begründung
--	-------	---

1	Klicken Sie hier, um einen Text einzugeben.	Klicken Sie hier, um einen Text einzugeben.
2	Klicken Sie hier, um einen Text einzugeben.	Klicken Sie hier, um einen Text einzugeben.
3	Klicken Sie hier, um einen Text einzugeben.	Klicken Sie hier, um einen Text einzugeben.
4	Klicken Sie hier, um einen Text einzugeben.	Klicken Sie hier, um einen Text einzugeben.

(Bitte fügen Sie weitere Felder ein, sofern benötigt.)

**1. Anlagen**

*Geben Sie nachstehend die Anlagen an, die Sie dem G-BA im Rahmen der Beratung gemäß § 137h Absatz 6 SGB V übermitteln. Sofern Sie eine Antwort zur Frage der Einschlägigkeit des Bewertungsverfahrens nach § 137h SGB V wünschen, fügen Sie in jedem Fall folgende Anlagen bei:*

- *Volltexte zu den Quellen, auf die Sie sich in Ihren Angaben zu Abschnitt II beziehen*
- *die erforderlichen Anlagen gemäß Abschnitt III A (für Krankenhäuser) oder III B (für Medizinproduktehersteller)*

*Übermitteln Sie weitere Anlagen, beispielsweise solche, auf die Sie sich in Ihren Angaben unter Nummer 4 beziehen, sofern sie relevant für die Beantwortung Ihrer unter Nummer 5 angegebenen Fragen sind.*

Klicken Sie hier, um einen Text einzugeben.

**2. Unterschrift**

Hiermit erklärt der Beratungsinteressent,

- dass die übermittelten Informationen vollständig und richtig sind,
- dass die Hinweise zu Beginn des Formulars zur Kenntnis genommen wurden,
- dass die übermittelten Angaben keine Betriebs- oder Geschäftsgeheimnisse beinhalten und dass Anlagen, die Betriebs- und Geschäftsgeheimnisse beinhalten, entsprechend der Allgemeinen Hinweise gekennzeichnet und auf der DVD abgespeichert wurden und
- dass er der Veröffentlichung der Einträge in Abschnitt II des Formulars anlässlich des Stellungnahmeverfahrens gemäß 2. Kapitel § 38 Absatz 3 VerfO zustimmt und dass der Veröffentlichung keine Rechte Dritter (insbesondere Urheberrechte und Datenschutzrechte) entgegenstehen.

<b>Datum</b>	<b>Name des Unterzeichners</b>	<b>Unterschrift*</b>
TT.MM.JJJJ	Klicken Sie hier, um einen Text einzugeben.	

\* Eine für den Beratungsinteressenten im Umfang der vorstehenden Anforderung einer Beratung gemäß § 137h Absatz 6 SGB V vertretungsberechtigte Person oder eine von ihr bevollmächtigte Person muss die Unterschrift leisten.



### **3. Kapitel: Verfahren für Richtlinienbeschlüsse nach § 116b Abs. 4 SGB V**

#### **§ 1 Anwendungsbereich**

<sup>1</sup>Dieses Kapitel regelt das Verfahren für Richtlinienbeschlüsse nach § 116b Abs. 4 SGB V.

<sup>2</sup>Die Richtlinie nach § 116b Abs. 4 SGB V benennt und regelt die hoch spezialisierten Leistungen, seltenen Erkrankungen sowie Erkrankungen mit besonderen Krankheitsverläufen (Kataloginhalte), die nach den Vorgaben des § 116b Abs. 3 SGB V oder aufgrund der Weiterentwicklung durch den Gemeinsamen Bundesausschuss nach § 116b Abs. 4 SGB V Gegenstand der ambulanten Behandlung im Krankenhaus sind.

#### **§ 2 Einleitung des Prüfungsverfahrens**

<sup>1</sup>Die Prüfung auf Weiterentwicklung der Kataloginhalte erfolgt

- a) auf Initiativbeschluss des Plenums oder
- b) auf Vorlage der Deutschen Krankenhausgesellschaft, der Kassenärztlichen Bundesvereinigung, des Spitzenverbands Bund der Krankenkassen oder der nach der Patientenbeteiligungsverordnung anerkannten Organisationen.

<sup>2</sup>Die Pflicht nach § 116b Abs. 4 Satz 5 SGB V bleibt dadurch unberührt.

#### **§ 3 Inhalt der Vorlage**

(1) <sup>1</sup>Die Vorlage muss den zu prüfenden Gegenstand eindeutig beschreiben. <sup>2</sup>Hierzu sollten auch Angaben für die Abgrenzung zu ähnlichen, aber von der Vorlage nicht umfassten Leistungen oder Indikationen gemacht werden. <sup>3</sup>Soweit möglich ist die jeweils gültige ICD/OPS Klassifikation anzugeben.

(2) Die Vorlage muss eine Begründung enthalten, die auf Unterlagen gestützte Angaben

- a) zu den Kriterien für hoch spezialisierte Leistungen, seltenen Erkrankungen oder Erkrankungen mit besonderem Krankheitsverlauf nach § 5 enthält,
- b) zum diagnostischen oder therapeutischen Nutzen, zur medizinischen Notwendigkeit und zur Wirtschaftlichkeit der zur Prüfung gestellten Leistungen und Behandlungen macht und dabei vor allem die Besonderheiten zur medizinischen Notwendigkeit und Wirtschaftlichkeit der Leistungen oder Behandlungen bei ihrer ambulanten Erbringung im Krankenhaus im Vergleich zur Erbringung in der Vertragsarztpraxis beschreibt,
- c) zu den sächlichen und personellen Anforderungen an die ambulante Leistungserbringung und zur Notwendigkeit einer Überweisung durch die Haus- oder die Fachärztin oder auch den Haus- oder den Facharzt enthält und
- d) zur Dringlichkeit der verfolgten Bewertung als Grundlage für die Priorisierung nach § 4 macht.

(3) Die Vorlage ist schriftlich beim Gemeinsamen Bundesausschuss einzureichen.

(4) <sup>1</sup>Das Plenum kann die Beratung einer Vorlage nach Absatz 2 nur ablehnen, wenn die Vorlage den Anforderungen nach Absätzen 1 bis 3 nicht entspricht. <sup>2</sup>Zuvor fordert der zuständige Unterausschuss die vorlegende Organisation nach § 2 zur Ergänzung oder Präzisierung ihrer Vorlage innerhalb einer angemessenen Frist auf.

#### **§ 4 Priorisierung**

Die Reihenfolge, in der die nach § 2 zur Beratung anstehenden Vorlagen zu beraten sind, legt der zuständige Unterausschuss unter Berücksichtigung der Relevanz einer ambulanten Erbringung der zur Beratung stehenden Leistungen und Behandlungen im Krankenhaus im Vergleich zur Erbringung allein in Vertragsarztpraxen fest; dem Plenum ist die aus der Festlegung entstehende Bearbeitungsliste vorzulegen.

#### **§ 5 Kriterien für die Aufnahme und den Verbleib als Kataloginhalt nach § 116b SGB V**

(1) <sup>1</sup>Als hoch spezialisiert gelten Leistungen,

a) zu deren qualifizierter Erbringung medizinische Kenntnisse und Erfahrungen erforderlich sind, die über die Facharztqualifikation deutlich hinausgehen,

und entweder

b) zu deren qualifizierter Erbringung besonders aufwändige organisatorische (z. B. bei interdisziplinärer Behandlung), bauliche, apparativtechnische oder hygienische Anforderungen vorliegen müssen,

oder

c) die Leistungserbringung mit einem spezifischen Komplikationsrisiko für den Patienten oder mit einem Gefährdungspotential für Dritte verbunden ist, das mit der Infrastruktur eines entsprechend spezialisierten Krankenhauses besser beherrscht werden kann als in der ambulanten vertragsärztlichen Versorgung.

<sup>2</sup>In begründeten Ausnahmefällen reicht auch a) oder c) alleine aus.

(2) Eine seltene Erkrankung liegt vor, wenn angenommen werden kann, dass bundesweit nicht mehr als fünf von zehntausend Personen von ihr betroffen sind oder bei einer vergleichbaren Prävalenz wegen der Eigenart der Erkrankung eine Konzentration der fachlichen Expertise im Rahmen der stationären Behandlung am Krankenhaus bereits gegeben ist.

(3) Eine Erkrankung hat einen besonderen Verlauf, wenn empirisch durch entsprechendes Datenmaterial belegt ist, dass beim überwiegenden Teil der Patientinnen und Patienten

a) mindestens zweimal kalenderjährlich eine stationäre Behandlung erfolgt,

b) mehr als eine ambulante Behandlung pro Quartal über ein Jahr stattfindet und

c) ein durchgängig abgestimmtes Versorgungskonzept aus einer Hand erforderlich ist.

#### **§ 6 Bewertung des Nutzens und der medizinischen Notwendigkeit**

(1) <sup>1</sup>Der Nutzen und die medizinische Notwendigkeit gilt für zur Prüfung stehende Leistungen oder Behandlungen als hinreichend belegt, wenn

a) eine Bewertung nach §§ 135, 138 oder 137c SGB V das Ergebnis erbracht hat, dass der Nutzen und die medizinische Notwendigkeit einer der Leistung zugrunde liegenden Methode hinreichend belegt ist, oder wenn

b) die Leistung oder die Behandlung Bestandteil der vertragsärztlichen Versorgung ist.

<sup>2</sup>Der Unterausschuss soll im Zweifelsfall die Stellungnahme eines anderen Unterausschusses oder des Bewertungsausschusses nach § 87 SGB V einholen.

(2) Wenn eine Bewertung des Nutzens und der medizinischen Notwendigkeit nicht vorliegt oder begründete Zweifel bestehen, dass diese noch dem allgemein anerkannten Stand der medizinischen Erkenntnisse entspricht, kann das Plenum eine sektorenübergreifende Bewertung nach dem 2. Kapitel auslösen.

## **§ 7 Sektorspezifische Bewertung der Notwendigkeit und der Wirtschaftlichkeit**

<sup>1</sup>Aufbauend auf dem Ergebnis der Prüfung nach § 6 hat das Plenum auch sektorspezifisch Feststellungen zur Notwendigkeit und zur Wirtschaftlichkeit der zur Bewertung stehenden Leistungen und Behandlungen zu treffen. <sup>2</sup>Dabei sind die Besonderheiten der ambulanten Leistungserbringung im Krankenhaus zu berücksichtigen.

## **§ 8 Überprüfung der Entscheidung**

Der Gemeinsame Bundesausschuss hat gemäß § 116b Abs. 4 Satz 5 SGB V den gesetzlich festgelegten Katalog, die Qualifikationsanforderungen und die Richtlinie spätestens alle zwei Jahre daraufhin zu überprüfen, ob sie noch den in § 116b Abs. 4 Satz 2 bis 4 SGB V genannten Kriterien entsprechen, sowie zu prüfen, ob weitere hoch spezialisierte Leistungen, weitere seltene Erkrankungen und weitere Erkrankungen mit besonderen Krankheitsverläufen in den Katalog nach § 116b Abs. 3 SGB V aufgenommen werden müssen.

## **4. Kapitel: Bewertung von Arzneimitteln und Medizinprodukten**

### **1. Abschnitt Regelungsbereich und allgemeine Vorschriften**

#### **§ 1 Regelungsbereich**

(1) Dieser Abschnitt regelt die Verfahren

1. zur Bewertung des Nutzens, der medizinischen Notwendigkeit und der Wirtschaftlichkeit von Arzneimitteln, insbesondere zum Zwecke des Erlasses von Therapiehinweisen und zur Einschränkung oder zum Ausschluss der Verordnungsfähigkeit von Arzneimitteln von der vertragsärztlichen Versorgung,
2. zur Bildung von Festbetragsgruppen gemäß § 35 SGB V und der Ermittlung von Vergleichsgrößen gemäß § 35 Absatz 1 Satz 5 SGB V,
3. zur Aufnahme von nicht verschreibungspflichtigen Arzneimitteln in die Arzneimittel-Richtlinie (AM-RL) gemäß § 34 Absatz 1 Satz 2 SGB V i. V. m. § 12 AM-RL,
4. zur Aufnahme von Medizinprodukten in die AMR gemäß § 31 Absatz 1 Satz 2 und 3 SGB V i. V. m. den §§ 27 ff. AM-RL,
5. zum Ausschluss von Arzneimitteln zur Erhöhung der Lebensqualität gemäß § 34 Absatz 1 Satz 7 bis 9 SGB V i. V. m. § 14 AM-RL,
6. zur Bewertung der Verordnungsfähigkeit von zugelassenen Arzneimitteln in nicht zugelassenen Anwendungsgebieten gemäß § 35c Absatz 1 SGB V i. V. m. § 30 AM-RL sowie
7. zur Bewertung der Austauschbarkeit von Arzneimitteln (aut idem) nach § 129 Absatz 1a SGB V in Verbindung mit § 40 AM-RL.

(2) Für die Durchführung der Bewertungsverfahren nach Absatz 1 ist der Unterausschuss Arzneimittel (im Weiteren Unterausschuss) des Gemeinsamen Bundesausschusses zuständig.

(3) Der Unterausschuss priorisiert die Beratungsthemen innerhalb der jeweiligen Regelungsbereiche der AM-RL unter Berücksichtigung der gesetzlichen Vorgaben sowie der Versorgungsrelevanz.

#### **§ 2 Anwendbarkeit anderer Vorschriften der Verfahrensordnung**

Soweit in diesem Kapitel keine speziellen Regelungen getroffen sind, finden die Vorschriften des 1. Kapitels (Allgemeiner Teil) der Verfahrensordnung Anwendung.

### **2. Abschnitt Bewertung des therapeutischen Nutzens, der medizinischen Notwendigkeit und der Wirtschaftlichkeit von Arzneimitteln**

#### **1. Titel Regelungsbereich und Grundzüge des Verfahrens**

#### **§ 3 Anwendungsbereich**

(1) <sup>1</sup>Dieser Abschnitt regelt das Verfahren für Richtlinienbeschlüsse nach § 92 Abs. 1 Satz 1, 3. Halbsatz und Abs. 2 Satz 7 SGB V. <sup>2</sup>Der in § 92 Abs. 1 Satz 1 SGB V enthaltene

Richtlinienauftrag ermächtigt den Gemeinsamen Bundesausschuss, in der AM-RL den Umfang und die Modalitäten der Arzneimittelversorgung mit verbindlicher Wirkung sowohl für die Vertragsärzte und die Krankenkassen als auch für die Versicherten in konkretisierender Weise zu regeln.<sup>3</sup> Er zielt darauf, unter Berücksichtigung des Versorgungsstandards des § 2 Abs. 1 Satz 3 i. V. m. § 12 Abs. 1 SGB V Grundlagen für eine medizinisch notwendige und wirtschaftliche ärztliche Behandlungs- und Verordnungsweise verbindlich festzulegen (§§ 2, 12, 70 Abs. 1, 72 Abs. 2 SGB V).<sup>4</sup> Der Gemeinsame Bundesausschuss kann dabei die Verordnung von Arzneimitteln einschränken oder ausschließen, wenn die Unzweckmäßigkeit erwiesen ist oder eine andere, wirtschaftlichere Behandlungsmöglichkeit mit vergleichbarem diagnostischen oder therapeutischen Nutzen verfügbar ist.<sup>5</sup> In Therapiehinweisen können Empfehlungen zur wirtschaftlichen Verordnungsweise von Arzneimitteln gegeben werden.

(2) Das Bewertungsverfahren dient der Feststellung des allgemein anerkannten Standes der medizinischen Erkenntnisse zum therapeutischen Nutzen, zur medizinischen Notwendigkeit und Wirtschaftlichkeit der zu bewertenden Arzneimittel.

#### **§ 4 Grundzüge des Verfahrens**

(1) Der Unterausschuss berät auf Basis der Unterlagen nach §§ 6 ff. gemäß den Ergebnissen der Bewertung nach §§ 11 f. und legt dem Plenum einen Beschlussentwurf zur Entscheidung vor.

(2) <sup>1</sup>Der Unterausschuss kann unter Berücksichtigung von Aspekten wie Versorgungsrelevanz, Stand der medizinischen Kenntnisse, ggf. nach Priorisierung entweder

1. den Nutzen von Arzneimitteln gemäß §§ 6 und 7 bewerten oder
2. dem Plenum empfehlen, das IQWiG mit einer Nutzen-Bewertung nach § 139a Absatz 3 Nummer 5 SGB V zu beauftragen. <sup>2</sup>Soweit das IQWiG beauftragt wird, hat der Unterausschuss Arzneimittel
  - den Inhalt des Auftrags gemäß § 8 Abs. 1, insbesondere in Zusammenarbeit mit dem IQWiG, zu konkretisieren sowie
  - die Bewertung nach Abschluss der Plausibilitätskontrolle gemäß § 8 Abs. 2 als auftragsgemäß abzunehmen und bei Bedarf zu kommentieren.

#### **§ 5 Gesetzliches Stellungnahmeverfahren**

(1) Vor der Entscheidung über die Richtlinie zur Verordnung von Arzneimitteln nach § 92 Abs. 1 Satz 2 Nr. 6 SGB V und Therapiehinweisen nach § 92 Abs. 2 Satz 7 SGB V ist den Sachverständigen der medizinischen und pharmazeutischen Wissenschaft und Praxis sowie den für die Wahrnehmung der wirtschaftlichen Interessen gebildeten maßgeblichen Spitzenorganisationen der pharmazeutischen Unternehmer, den betroffenen pharmazeutischen Unternehmern, den Berufsvertretungen der Apotheker und den maßgeblichen Dachverbänden der Ärztesellschaften der besonderen Therapierichtungen auf Bundesebene Gelegenheit zur Stellungnahme zu geben.

(2) Der Gemeinsame Bundesausschuss hat unter Wahrung der Betriebs- und Geschäftsgeheimnisse Gutachten oder Empfehlungen von Sachverständigen, die er bei Richtlinien zur Verordnung von Arzneimitteln nach § 92 Abs. 1 Satz 2 Nr. 6 SGB V sowie bei Therapiehinweisen nach § 92 Abs. 2 Satz 7 SGB V zugrunde legt, bei Einleitung des Stellungnahmeverfahrens zu benennen und zu veröffentlichen.

## **2. Titel    Bewertung des therapeutischen Nutzens**

### **§ 6    Therapeutischer Nutzen**

(1) Die Bewertung des therapeutischen Nutzens eines Arzneimittels erfolgt auf der Grundlage von Unterlagen entweder zum Ausmaß des therapeutischen Nutzens des Arzneimittels bei einer bestimmten Indikation oder durch Vergleich mit anderen Arzneimitteln oder Behandlungsformen unter Berücksichtigung des therapeutischen Zusatznutzens für die Patientinnen oder Patienten.

(2) Maßgeblich für die Beurteilung des therapeutischen Nutzens ist das Ausmaß der Beeinflussung patientenrelevanter Endpunkte, insbesondere Morbidität, Mortalität und Lebensqualität.

### **§ 7    Nutzenbewertungen des Gemeinsamen Bundesausschusses**

(1) Die Bewertung des therapeutischen Nutzens nach § 6 erfolgt auf der Basis der arzneimittelgesetzlichen Zulassung, der Fachinformationen sowie Publikationen von Zulassungsbehörden und der Bewertung von klinischen Studien nach methodischen Grundsätzen der evidenzbasierten Medizin, soweit diese allgemein verfügbar sind oder gemacht werden und ihre Methodik internationalen Standards entspricht.

(2) <sup>1</sup>Eine systematische Literaturrecherche dient der Erfassung des für die Nutzenbewertung relevanten wissenschaftlichen Erkenntnismaterials. <sup>2</sup>Sie kann Einzelstudien, systematische Übersichten, Metaanalysen, Leitlinien oder Health-Technology-Assessment-Berichte (HTA-Berichte) umfassen.

(3) Die Auswertung der recherchierten Unterlagen besteht aus einer Evidenzklassifizierung nach Abs. 4 und einer Qualitätsbewertung nach Abs. 5.

(4) Bei der Klassifizierung der Unterlagen gelten folgende Evidenzstufen:

- I a            Systematische Übersichtsarbeiten von Studien der Evidenzstufe Ib
- I b            Randomisierte klinische Studien
- II a           Systematische Übersichtsarbeiten der Evidenzstufe IIb
- II b           Prospektiv vergleichende Kohortenstudien
- III            Retrospektiv vergleichende Studien
- IV            Fallserien und andere nicht vergleichende Studien
- V            Assoziationsbeobachtungen, pathophysiologische Überlegungen, deskriptive Darstellungen, Einzelfallberichte, nicht mit Studien belegte Meinungen anerkannter Experten, Konsensuskonferenzen und Berichte von Expertenkomitees

(5) <sup>1</sup>Der Unterausschuss prüft die Unterlagen hinsichtlich ihrer Planungs-, Durchführungs- und Auswertungsqualität und bewertet ihre Aussagekraft, die Konsistenz der Ergebnisse und die Übertragbarkeit der Studienergebnisse auf den Versorgungskontext. <sup>2</sup>Dies sollen, soweit möglich, Unterlagen der Evidenzstufe I mit patientenrelevanten Endpunkten sein. <sup>3</sup>Vorrangig sind randomisierte, kontrollierte, klinische Studien, insbesondere direkte Vergleichsstudien mit anderen Arzneimitteln oder Behandlungsformen, zu berücksichtigen.

## **§ 8 Nutzenbewertungen des IQWiG**

(1) Soweit die Bewertung eines Arzneimittels auf der Grundlage einer Bewertung des IQWiG zum Nutzen nach § 139a Absatz 3 Nummer 5 SGB V erfolgen soll, ist insbesondere festzulegen,

- in Bezug auf welche der zugelassenen Indikationen und hinsichtlich welcher spezifischer Patientengruppen die vergleichende Nutzenbewertung durchzuführen ist und
- mit welchen Arzneimitteln oder Behandlungsformen das zu bewertende Arzneimittel mindestens verglichen werden soll (Komparatoren).

(2) <sup>1</sup>Nach Übermittlung des Abschlussberichts überprüft der Unterausschuss die Empfehlung des IQWiG im Rahmen einer Plausibilitätskontrolle. <sup>2</sup>Die Plausibilitätskontrolle umfasst die Prüfung, ob

1. die Angaben in der Empfehlung mit dem Auftrag übereinstimmen, insbesondere, ob die Fragestellung des Auftrages richtig wiedergegeben ist,
2. das Bewertungsergebnis sich auf die in Auftrag gegebene Fragestellung bezieht,
3. ob eine dem § 139a Absatz 5 SGB V entsprechende Beteiligung und Würdigung der Stellungnahmen stattgefunden hat und
4. ob die wertende Beurteilung in sich schlüssig und nachvollziehbar ist.

### **3. Titel Bewertung der medizinischen Notwendigkeit und Wirtschaftlichkeit**

## **§ 9 Medizinische Notwendigkeit**

Die Bewertung der medizinischen Notwendigkeit erfolgt im Hinblick darauf, ob

1. das Arzneimittel auch im Vergleich zu anderen Arzneimitteln oder Behandlungsformen entsprechend seiner Zweckbestimmung nach Art und Ausmaß der Zweckerzielung zur Krankenbehandlung im Sinne des § 27 Abs. 1 S. 1 SGB V geeignet ist,
2. eine diagnostische oder therapeutische Interventionsbedürftigkeit, auch unter Berücksichtigung eines Spontanverlaufs, besteht,
3. der diagnostische oder therapeutische Nutzen dem allgemein anerkannten Stand der medizinischen Erkenntnisse entspricht und
4. eine andere, zweckmäßigere Behandlungsmöglichkeit nicht verfügbar ist.

## **§ 10 Wirtschaftlichkeit**

(1) <sup>1</sup>Soweit die Nutzenbewertung ergibt, dass die miteinander zu vergleichenden Arzneimittel und Behandlungsformen über einen vergleichbaren therapeutischen Nutzen verfügen, sind für die Beurteilung der Wirtschaftlichkeit die Kosten, gemessen am Apothekenabgabepreis, sowie ggf. die den Krankenkassen tatsächlich entstehenden Kosten maßgeblich. <sup>2</sup>Bestehen bei Anwendung der Arzneimittel entsprechend der Fach- oder Gebrauchsinformation regelhaft Unterschiede bei der notwendigen Inanspruchnahme ärztlicher Behandlung oder bei der Verordnung sonstiger Leistungen, sind die damit verbundenen Kostenunterschiede zu berücksichtigen.

(2) Soweit die Nutzenbewertung ergibt, dass ein Arzneimittel einen therapeutischen Zusatznutzen gegenüber den zu vergleichenden Arzneimitteln und Behandlungsformen aufweist, kann die Bewertung der Wirtschaftlichkeit auch auf der Grundlage einer ergänzenden Bewertung des Kosten-Nutzen-Verhältnisses erfolgen.

## **4. Titel    Umsetzung des Ergebnisses der Nutzenbewertung in die Arzneimittel-Richtlinie**

### **§ 11    Ergebnis der Bewertung**

(1)    <sup>1</sup>Ergibt die Bewertung, dass ein Arzneimittel im Vergleich zu anderen Arzneimitteln oder Behandlungsmöglichkeiten therapierelevant unterlegen ist oder sein kann, ist zu prüfen, ob die Verordnung des Arzneimittels wegen Unzweckmäßigkeit gemäß § 92 Abs. 1 Satz 1 Halbsatz 4 SGB V einzuschränken oder auszuschließen ist. <sup>2</sup>Entsprechendes gilt, wenn die Bewertung des Nutzens eines Arzneimittels nach § 35a SGB V ergibt, dass der Nutzen des bewerteten Arzneimittels geringer ist als der Nutzen der zweckmäßigen Vergleichstherapie (§ 5 Abs. 7 Nummer 6 AM-NutzenV). <sup>3</sup>Das Nähere zur Bewertung der Unzweckmäßigkeit eines Arzneimittels regeln die §§ 12 und 13.

(2)    Verfügt das Arzneimittel im Vergleich zu anderen Arzneimitteln und Behandlungsformen über einen vergleichbaren therapeutischen Nutzen, ist gemäß § 14 zu prüfen, ob die Verordnung des Arzneimittels wegen Unwirtschaftlichkeit einzuschränken oder auszuschließen ist.

(3)    <sup>1</sup>Unbeschadet der Absätze 1 und 2 können auf der Grundlage von Nutzenbewertungen nach den §§ 7 und 8 oder § 35a Abs. 1 SGB V i.V.m. 5. Kapitel § 18 oder auf der Grundlage von Kosten-Nutzen-Bewertungen nach § 35b SGB V Therapiehinweise zur wirtschaftlichen Verordnungsweise der bewerteten Arzneimittel erstellt werden. <sup>2</sup>Das Nähere hierzu regelt § 15.

### **§ 12    Feststellung der Unzweckmäßigkeit**

(1)    <sup>1</sup>Das zu bewertende Arzneimittel ist unzweckmäßig, wenn die mit ihm verglichenen Arzneimittel oder Behandlungsformen einen therapierelevant höheren Nutzen haben und deshalb als zweckmäßige Therapie regelmäßig dem zu bewertenden Arzneimittel vorzuziehen sind. <sup>2</sup>Die Unzweckmäßigkeit kann auch für relevante Patientengruppen oder Indikationsbereiche festgestellt werden.

(2)    <sup>1</sup>Die Bewertung der Zweckmäßigkeit eines Arzneimittels erfolgt auf der Grundlage der Fachinformation und von klinischen Studien zum Ausmaß des therapeutischen Nutzens des Arzneimittels im Vergleich zu anderen Arzneimitteln oder Behandlungsformen. <sup>2</sup>Maßgeblich für die Beurteilung des therapeutischen Nutzens ist das Ausmaß der Beeinflussung patientenrelevanter Endpunkte. <sup>3</sup>Ein höherer Nutzen kann auch eine Verringerung der Häufigkeit oder des Schweregrades therapierelevanter Nebenwirkungen sein. <sup>4</sup>Vorrangig sind klinische Studien, insbesondere direkte Vergleichsstudien mit anderen Arzneimitteln oder Behandlungsformen zu berücksichtigen.

### **§ 13    Forderung von ergänzenden versorgungsrelevanten Studien zur Bewertung der Zweckmäßigkeit**

(1)    <sup>1</sup>Soweit Studien gemäß § 12 Absatz 2 für die Bewertung der Zweckmäßigkeit eines Arzneimittels nicht hinreichen, kann der Gemeinsame Bundesausschuss einen Beschluss mit der Maßgabe treffen, dass der von der Bewertung betroffene pharmazeutische Unternehmer ergänzende versorgungsrelevante Studien unter Berücksichtigung der vom Gemeinsamen Bundesausschuss festgelegten Anforderungen zur Bewertung der Zweckmäßigkeit des Arzneimittels innerhalb einer Frist vorzulegen hat (Forderung). <sup>2</sup>Die Frist zur Vorlage dieser Studien bemisst sich nach der Indikation und dem nötigen Zeitraum zur Bereitstellung valider Daten; sie soll drei Jahre nicht überschreiten. <sup>3</sup>Innerhalb dieser Frist ist ein Studienbericht nach ICH E3 vorzulegen.



(2) <sup>1</sup>Vor einer Beschlussfassung über die Forderung nach Absatz 1 gibt der Gemeinsame Bundesausschuss der Arzneimittelkommission der deutschen Ärzteschaft und dem Bundesinstitut für Arzneimittel und Medizinprodukte oder dem Paul-Ehrlich-Institut Gelegenheit, zu den inhaltlichen Anforderungen an die versorgungsrelevanten Studien Stellung zu nehmen (Benehmensherstellung). <sup>2</sup>Die Frist für die Abgabe einer Stellungnahme soll vier Wochen nicht überschreiten. <sup>3</sup>1. Kapitel § 10 VerfO gilt entsprechend.

(3) <sup>1</sup>Nach der Benehmensherstellung gemäß Absatz 2 und vor einer Beschlussfassung nach Absatz 1 gibt der Gemeinsame Bundesausschuss auch den Stellungnahmeberechtigten nach § 92 Absatz 3a SGB V Gelegenheit, zu der Forderung Stellung zu nehmen. <sup>2</sup>Die Frist für die Abgabe einer Stellungnahme soll vier Wochen nicht überschreiten. <sup>3</sup>1. Kapitel § 10 VerfO gilt entsprechend.

(4) <sup>1</sup>Nach Vorlage der Studien entscheidet der Gemeinsame Bundesausschuss über die Zweckmäßigkeit des zu bewertenden Arzneimittels. <sup>2</sup>Werden die Studien nach Absatz 1 nicht oder nicht rechtzeitig vorgelegt, kann der Gemeinsame Bundesausschuss das Arzneimittel von der Verordnungsfähigkeit ausschließen. <sup>3</sup>Satz 2 gilt auch, wenn der pharmazeutische Unternehmer nicht innerhalb eines Jahres nach Beschlussfassung nach Absatz 1 nachweisen kann, dass er mit der Studie begonnen hat.

#### **§ 14 Ausschluss eines Arzneimittels von der Versorgung wegen Unwirtschaftlichkeit**

<sup>1</sup>Die Bewertung der Wirtschaftlichkeit eines Arzneimittels erfolgt nach Maßgabe der in § 10 Absatz 1 festgelegten Grundsätze. <sup>2</sup>Ergibt die Bewertung, dass die durch die Verordnung des Arzneimittels den Krankenkassen entstehenden Kosten die Kosten der verglichenen Behandlungsmöglichkeiten übersteigen, kann der Gemeinsame Bundesausschuss die Verordnung des Arzneimittels einschränken oder ausschließen, wenn die Wirtschaftlichkeit nicht durch einen Festbetrag nach § 35 Absatz 5 SGB V oder durch die Vereinbarung eines Erstattungsbetrages nach § 130b SGB V hergestellt werden kann.

#### **§ 15 Therapiehinweise**

(1) <sup>1</sup>Der Gemeinsame Bundesausschuss kann in der Arzneimittel-Richtlinie nach § 92 Absatz 1 Satz 2 Nummer 6 SGB V Empfehlungen zur wirtschaftlichen Ordnungsweise von Arzneimitteln beschließen (Therapiehinweise), insbesondere für Arzneimittel,

1. bei denen aufgrund der Komplexität des medizinischen Sachverhaltes eine differenzierte Beschreibung der Anforderungen an eine wirtschaftliche Ordnungsweise sowie eine qualitätsgesicherte Anwendung erforderlich ist oder
2. die einen maßgeblichen Anteil an der Versorgung der Versicherten in einem Indikationsgebiet aufweisen.

<sup>2</sup>Therapiehinweise können in Form von Zusammenstellungen von Arzneimitteln, gegliedert nach Indikationsgebieten und Stoffgruppen, oder außerhalb von Zusammenstellungen zu bestimmten Arzneimitteln erlassen werden.

(2) In den Therapiehinweisen können Feststellungen zur wirtschaftlichen und zweckmäßigen Auswahl der Arzneimitteltherapie getroffen werden, insbesondere

1. zum Ausmaß des therapeutischen Nutzens der oder des Arzneimittels, auch im Vergleich zu anderen Arzneimitteln oder Behandlungsmöglichkeiten,
2. zur medizinischen Notwendigkeit,
3. zur Anzahl der Patienten bzw. Abgrenzung der für die Behandlung in Frage kommenden Patientengruppen,

4. zu Anforderungen an eine qualitätsgesicherte Anwendung, z. B. zur Qualifikation des Arztes,
  5. zu den Therapiekosten sowie
  6. Empfehlungen zu den Anteilen einzelner Wirkstoffe an den Verordnungen im Indikationsgebiet gegeben werden; es können Patientengruppen benannt und quantifiziert werden, für die ein Arzneimittel wirtschaftlich und zweckmäßig ist.
- (3) <sup>1</sup>Für die Erstellung von Therapiehinweisen gilt § 7 entsprechend. <sup>2</sup>Die nach dieser Regelung vorzunehmenden Verfahrensschritte werden in der Zusammenfassenden Dokumentation dokumentiert.

### **3. Abschnitt Festbetragsgruppenbildung nach § 35 Abs. 1 bis 1b SGB V und Ermittlung von Vergleichsgrößen nach § 35 Abs. 1 Satz 5 SGB V**

#### **1. Titel Voraussetzung für eine Festbetragsgruppenbildung nach § 35 Abs. 1 Satz 2 Nr. 1 SGB V**

#### **§ 16 Feststellung zu den Gemeinsamkeiten desselben Wirkstoffs**

(1) <sup>1</sup>Nach der Gesetzessystematik erfolgt die Gruppenbildung auf der Ebene derselben Wirkstoffe. <sup>2</sup>Derselbe Wirkstoff kann menschlicher, tierischer, pflanzlicher oder chemischer Herkunft oder ein auf biotechnologischem Weg hergestellter Stoff sein. <sup>3</sup>Wirkstoffe im Sinne des § 35 Abs. 1 Satz 2 Nr. 1 SGB V sind auch Kombinationen derselben Wirkstoffe im gleichen Mengenverhältnis.

(2) Derselbe Wirkstoff ist entweder

- menschlicher, tierischer oder pflanzlicher Herkunft und jeweils auf den- oder dieselben arzneilich wirksamen Bestandteil oder Bestandteile standardisiert oder
- chemischer Herkunft oder eine durch Verarbeitung oder auf synthetischem Weg gewonnene chemische Verbindung mit derselben molekularen Struktur oder
- auf biotechnologischem Weg hergestellt und weist, im Falle von Proteinen dieselbe Aminosäuresequenz auf; dabei kann sich das Molekül in der Glykosylierung oder Tertiärstruktur unterscheiden.

(3) Als ein und derselbe Wirkstoff gelten grundsätzlich

- verschiedene Salze, Ester, Ether, Isomere, Mischungen von Isomeren, Komplexe oder Derivate eines Wirkstoffes sowie
- auch durch unterschiedliche, einschließlich biotechnologischer Verfahren hergestellte Wirkstoffe.

#### **§ 17 Berücksichtigung einer für die Therapie bedeutsamen unterschiedlichen Bioverfügbarkeit**

Ein Arzneimittel ist wegen seiner im Vergleich zu anderen wirkstoffgleichen Arzneimitteln unterschiedlichen Bioverfügbarkeit dann für die Therapie bedeutsam, wenn es zur Behandlung von Patienten durch ein anderes wirkstoffgleiches Arzneimittel nicht gleichwertig ersetzt werden kann, es also für die ärztliche Therapie bestimmter Erkrankungen generell oder auch nur in bestimmten, nicht seltenen Konstellationen unverzichtbar ist.

## **§ 18 Ermittlung der Vergleichsgrößen gemäß § 35 Abs. 1 Satz 5 SGB V**

<sup>1</sup>Als geeignete Vergleichsgröße im Sinne des § 35 Abs. 1 Satz 5 SGB V wird für Festbetragsgruppen nach § 35 Abs. 1 Satz 2 Nr. 1 SGB V im Regelfall die reale Wirkstärke je abgeteilter Einheit bestimmt. <sup>2</sup>Sofern ein Abweichen hiervon erforderlich ist, wird dies in den tragenden Gründen zur jeweiligen Festbetragsgruppe dokumentiert.

## **2. Titel Voraussetzung für eine Festbetragsgruppenbildung nach § 35 Abs. 1 Satz 2 Nr. 2 SGB V**

### **§ 19 Allgemeine Aufgreifkriterien für die Gruppenbildung**

(1) Für die pharmakologisch-therapeutische Vergleichbarkeit kommt es auf die pharmakologischen und therapeutischen Eigenschaften der Wirkstoffe an.

(2) <sup>1</sup>Nach der Gesetzessystematik erfolgt die Gruppenbildung auf der Ebene von Wirkstoffen. <sup>2</sup>Als Ausgangspunkt für die Feststellung der Vergleichbarkeit von Wirkstoffen eignet sich die anatomisch-therapeutisch-chemische Klassifikation der WHO (ATC-Code) nach Maßgabe des § 73 Abs. 8 Satz 5 SGB V. <sup>3</sup>Danach können Festbetragsgruppen gebildet werden für Wirkstoffe, die einem Wirkprinzip (4. Ebene) zugeordnet sind, auch wenn sie sich in übergeordneten Klassifikationsmerkmalen unterscheiden. <sup>4</sup>Allerdings ist bei auf dieser Grundlage vorgeschlagenen Festbetragsgruppen ergänzend zu prüfen, ob unter pharmakologisch-therapeutischen Gesichtspunkten bestimmte Wirkstoffe (5. Ebene) von der Gruppenbildung auszuschließen oder in Untergruppen zusammenzufassen sind.

(3) Maßgebend für die Prüfung der pharmakologisch-therapeutischen Vergleichbarkeit von Wirkstoffen, insbesondere unter dem Gesichtspunkt der chemischen Verwandtschaft, sind die in den §§ 20 bis 22 genannten Kriterien.

### **§ 20 Pharmakologische Vergleichbarkeit**

(1) Für die Vergleichbarkeit von Wirkstoffen unter pharmakologischen Gesichtspunkten sind die Pharmakokinetik und Pharmakodynamik wesentlich:

1. Pharmakokinetische Eigenschaften, durch Wirkstoff und/oder Galenik bedingt, finden u.
  - a. Ausdruck in der Bioverfügbarkeit (absolute Bioverfügbarkeit, gemessen gegen eine intravenöse Applikation), aber auch z. B. in einer unterschiedlichen Eliminationshalbwertszeit und Wirkungsdauer.
2. Allgemeine Voraussetzung für die Wirkung eines Arzneistoffs (Pharmakon) ist z. B. die Interaktion mit einem Rezeptor, der bestimmte physiologische Abläufe im Organismus steuert. Unter pharmakologischen Rezeptoren versteht man intrazelluläre oder membranständige Proteine, die nach Bindung eines Liganden an eine für diesen spezifische Rezeptorbindungsstelle einen Effekt hervorrufen.

(2) Ein vergleichbarer Wirkungsmechanismus ist Voraussetzung für die pharmakologische Vergleichbarkeit.

### **§ 21 Chemische Verwandtschaft**

<sup>1</sup>Wirkstoffe sind chemisch verwandt, wenn sie eine vergleichbare chemische Grundstruktur aufweisen und sich durch eine räumliche Struktur auszeichnen, die eine spezifische Pharmakon-Rezeptor-Wechselwirkung ermöglicht. <sup>2</sup>Eine chemische Verwandtschaft erstreckt sich nicht nur auf Molekülvariationen aus kombinatorischen Syntheseverfahren, sondern

schließt auch Strukturformen ein, die auf Verfahren der Gentechnik oder des „molecular modeling“ beruhen. <sup>3</sup>Chemisch verwandt sind z. B. aktive Stereoisomere und Razemate sowie „prodrugs“. <sup>4</sup>Chemische Verwandtschaft ist grundsätzlich auch bei unterschiedlichen Herstellungsverfahren gegeben.

## **§ 22 Pharmakologisch-therapeutische Vergleichbarkeit**

Wirkstoffe sind pharmakologisch-therapeutisch vergleichbar, wenn sie über einen vergleichbaren Wirkungsmechanismus hinaus eine Zulassung für ein gemeinsames Anwendungsgebiet oder mehrere gemeinsame Anwendungsgebiete besitzen.

### **3. Titel Voraussetzung für eine Festbetragsgruppenbildung nach § 35 Abs. 1 Satz 2 Nr. 3 SGB V**

## **§ 23 Therapeutisch vergleichbare Wirkung**

Wirkstoffe, auch Kombinationen, haben eine therapeutisch vergleichbare Wirkung, wenn sie für ein gemeinsames Anwendungsgebiet oder mehrere gemeinsame Anwendungsgebiete zugelassen sind.

### **4. Titel Berücksichtigung von Therapiemöglichkeiten und medizinisch notwendigen Verordnungsalternativen**

## **§ 24 Gewährleistung, dass Therapiemöglichkeiten nicht eingeschränkt werden und medizinisch notwendige Verordnungsalternativen zur Verfügung stehen**

(1) <sup>1</sup>Die nach § 35 Abs. 1 Satz 2 Nr. 2 und 3 SGB V gebildeten Gruppen müssen gewährleisten, dass Therapiemöglichkeiten nicht eingeschränkt werden und medizinisch notwendige Verordnungsalternativen zur Verfügung stehen. <sup>2</sup>Dieser Anforderung wird dadurch Rechnung getragen, dass bei einer anderen Galenik (z. B. normal freisetzend/retardiert), bei unterschiedlichen Applikationswegen (z. B. parenteral versus oral) und Applikationsorten (z. B. systemisch versus topisch) getrennte Festbetragsgruppen gebildet werden, wenn dies für die Therapie bedeutsam ist.

(2) <sup>1</sup>Als medizinisch notwendige Verordnungsalternativen können auch Arzneimittel aus anderen Wirkstoffgruppen oder auch Maßnahmen, die auch ohne Arzneimitteltherapie zur Erreichung des therapeutischen Ziels führen, zur Verfügung stehen. <sup>2</sup>Ergänzend wird auch innerhalb einer Festbetragsgruppe geprüft, ob Verordnungsalternativen eingeschränkt werden. <sup>3</sup>So können Fertigarzneimittel, die ein singuläres Anwendungsgebiet besitzen, von der Gruppenbildung freigestellt werden. <sup>4</sup>Fertigarzneimittel besitzen ein singuläres Anwendungsgebiet, wenn es innerhalb einer Festbetragsgruppe kein weiteres Fertigarzneimittel gibt, das über dieses singuläre Anwendungsgebiet hinaus ein Anwendungsgebiet mit einem anderen Fertigarzneimittel der Gruppe teilt und dieses insoweit eine Verbindung zum gemeinsamen Anwendungsgebiet herstellt.

## **5. Titel      Bewertung der therapeutischen Verbesserung**

### **§ 25      Voraussetzungen der therapeutischen Verbesserung**

(1) <sup>1</sup>Ausgenommen von der Gruppenbildung nach § 35 Abs. 1 Satz 2 Nr. 2 und 3 SGB V sind Arzneimittel mit patentgeschützten Wirkstoffen, deren Wirkungsweise neuartig ist oder die eine therapeutische Verbesserung, auch wegen geringerer Nebenwirkungen, bedeuten. <sup>2</sup>Ausgenommen von der Gruppenbildung nach § 35 Abs. 1a SGB V sind patentgeschützte Wirkstoffe, die eine therapeutische Verbesserung, auch wegen geringerer Nebenwirkungen, bedeuten.

(2) <sup>1</sup>Als neuartig gilt ein Wirkstoff, solange derjenige Wirkstoff, der als Erster dieser Gruppe in Verkehr gebracht worden ist, unter Patentschutz steht. <sup>2</sup>Die Neuartigkeit der Wirkungsweise ist nur relevant für Festbetragsgruppen nach § 35 Abs. 1 Satz 2 Nr. 2 und 3 SGB V.

(3) <sup>1</sup>Ein Arzneimittel mit einem patentgeschützten Wirkstoff zeigt im Vergleich zu anderen Arzneimitteln derselben Festbetragsgruppe eine therapeutische Verbesserung i. S. des § 35 Abs. 1 Satz 3 und Abs. 1a Satz 2 SGB V, wenn es einen therapielevanten höheren Nutzen als andere Arzneimittel dieser Wirkstoffgruppe hat und deshalb als zweckmäßige Therapie regelmäßig oder auch für relevante Patientengruppen oder Indikationsbereiche den anderen Arzneimitteln dieser Gruppe vorzuziehen ist. <sup>2</sup>Entsprechende Bewertungen erfolgen für gemeinsame Anwendungsgebiete der Arzneimittel der Festbetragsgruppe. <sup>3</sup>Eine therapeutische Verbesserung kann sich insbesondere daraus ergeben, dass das Arzneimittel einen therapielevanten höheren Nutzen hat

1. aufgrund einer überlegenen Wirksamkeit gegenüber Standardmitteln in der jeweiligen Vergleichsgruppe nach dem allgemein anerkannten Stand der medizinischen Erkenntnisse oder
2. aufgrund der Verringerung der Häufigkeit oder des Schweregrades therapierelevanter Nebenwirkungen im Vergleich zu den anderen Wirkstoffen der Festbetragsgruppe.

### **§ 26      Geringere Nebenwirkungen als therapeutische Verbesserung**

(1) <sup>1</sup>Als Nebenwirkung bezeichnet man eine Reaktion, die schädlich und unerwünscht ist und bei Dosierungen auftritt, wie sie normalerweise beim Menschen zur Prophylaxe, Diagnose oder Therapie von Krankheiten oder für die Änderung einer physiologischen Funktion verwendet werden. <sup>2</sup>Die Nebenwirkungen werden in der Regel der Organklassensystematik der WHO zugeordnet und nach Häufigkeitsklassen (entsprechend der SPC-Guideline) quantifiziert. <sup>3</sup>Art und Ausmaß beschreiben den Schweregrad der Nebenwirkungen. <sup>4</sup>Eine Nebenwirkung ist schwerwiegend, wenn sie tödlich oder lebensbedrohend ist, zu Arbeitsunfähigkeit führt oder einer Behinderung oder eine stationäre Behandlung oder Verlängerung einer stationären Behandlung zur Folge hat.

(2) Für die Anerkennung von „geringeren Nebenwirkungen“ als therapeutische Verbesserung ist erforderlich, dass die Verringerung von Nebenwirkungen quantitativ (Verringerung der Häufigkeit) oder qualitativ (Verringerung des Schweregrades therapierelevanter Nebenwirkungen) ein therapeutisch relevantes Ausmaß aufweist.

### **§ 27      Nachweis der therapeutischen Verbesserung**

(1) <sup>1</sup>Für Arzneimittel mit einem patentgeschützten Wirkstoff erfolgt der Nachweis der therapeutischen Verbesserung im gemeinsamen Anwendungsgebiet aufgrund der Fachinformationen und durch Bewertung von klinischen Studien nach den methodischen Grundsätzen der evidenzbasierten Medizin, soweit diese Studien allgemein verfügbar sind

oder gemacht werden und ihre Methodik internationalen Standards entspricht. <sup>2</sup>Maßstab für die Beurteilung der therapeutischen Verbesserung ist der allgemein anerkannte Stand der medizinischen Erkenntnisse.

(2) <sup>1</sup>Der allgemein anerkannte Stand der medizinischen Erkenntnisse wird auf der Basis der arzneimittelgesetzlichen Zulassung festgestellt. <sup>2</sup>Darüber hinaus kann eine therapeutische Verbesserung dem allgemein anerkannten Stand der medizinischen Erkenntnisse entsprechen, wenn sie von der großen Mehrheit der einschlägigen Fachleute (Ärzte, Wissenschaftler) befürwortet wird. <sup>3</sup>Von einzelnen, nicht ins Gewicht fallenden Gegenstimmen abgesehen, muss über die Zweckmäßigkeit der therapeutischen Verbesserung Konsens bestehen. <sup>4</sup>Das setzt im Regelfall voraus, dass über Qualität und Wirksamkeit der therapeutischen Verbesserung zuverlässige, wissenschaftlich nachprüfbar Aussagen gemacht werden können. <sup>5</sup>Die therapeutische Verbesserung muss in einer für die sichere Beurteilung ausreichenden Zahl von Behandlungsfällen erfolgreich gewesen sein. <sup>6</sup>Der Erfolg muss sich aus wissenschaftlich einwandfrei geführten Statistiken über die Zahl der behandelten Fälle und die Wirksamkeit der therapeutischen Verbesserung ablesen lassen.

(3) Die Feststellung, ob eine therapeutische Verbesserung dem allgemeinen anerkannten Stand der medizinischen Erkenntnisse entspricht, erfolgt grundsätzlich auf der Basis

1. der arzneimittelgesetzlichen Zulassung nach § 25 AMG unter Berücksichtigung der Angaben der amtlichen Fachinformation sowie
2. unter vorrangiger Berücksichtigung klinischer Studien, insbesondere direkter Vergleichsstudien mit anderen Arzneimitteln dieser Wirkstoffgruppe mit patientenrelevanten Endpunkten, insbesondere Mortalität, Morbidität und Lebensqualität (§ 35 Abs. 1b Satz 5 SGB V).

(4) <sup>1</sup>Die therapeutische Verbesserung soll in randomisierten, verblindeten und kontrollierten direkten Vergleichsstudien, deren Methodik internationalen Standards entspricht, nachgewiesen sein und ein therapeutisch bedeutsames Ausmaß aufweisen. <sup>2</sup>Sie sollen an Populationen oder unter Bedingungen durchgeführt sein, die für die übliche Behandlungssituation repräsentativ und relevant sind. <sup>3</sup>Sie sollen gegenüber Standardmitteln der Vergleichsgruppe durchgeführt werden, um die mögliche Überlegenheit der therapeutischen Verbesserung mit ausreichender Sicherheit prüfen zu können.

(5) Liegen direkte Vergleichsstudien nicht vor, ist zu prüfen, ob placebokontrollierte Studien verfügbar sind, die sich für einen indirekten Nachweis einer therapeutischen Verbesserung eignen und den in Absatz 3 beschriebenen Qualitätsanforderungen entsprechen.

(6) Der Unterausschuss prüft die nach den Absätzen 3 und 4 vorgelegten Studien hinsichtlich ihrer Planungs-, Durchführungs- und Auswertungsqualität und bewertet ihre Aussagekraft zur Relevanz der therapeutischen Verbesserung unter Berücksichtigung der aktuellen Fachinformation.

(7) Ein Arzneimittel, das von einer Festbetragsgruppe freigestellt ist, weil es einen therapielevanten höheren Nutzen nur für einen Teil der Patientinnen oder Patienten oder Indikationsbereiche des gemeinsamen Anwendungsgebietes hat, ist nur für diese Anwendungen wirtschaftlich; das Nähere wird in der Richtlinie nach § 92 Absatz 1 Satz 2 Nummer 6 SGB V (AM-RL) geregelt.

## **6. Titel Ermittlung der Vergleichsgrößen gem. § 35 Abs. 1 Satz 5 SGB V**

**§ 28** [unbesetzt]

### **§ 29 Ermittlung der Vergleichsgrößen für Festbetragsgruppen nach § 35 Abs. 1 Satz 2 Nr. 2 und 3 SGB V**

<sup>1</sup>Gemäß § 35 Abs. 1 Satz 5 SGB V hat der Gemeinsame Bundesausschuss die für die Festsetzung von Festbeträgen nach § 35 Abs. 3 SGB V notwendigen rechnerischen mittleren Tages- oder Einzeldosen oder andere geeignete Vergleichsgrößen zu ermitteln. <sup>2</sup>Als geeignete Vergleichsgröße im Sinne des § 35 Abs. 1 Satz 5 SGB V hat der Gemeinsame Bundesausschuss die ordnungsgewichtete durchschnittliche Einzel- bzw. Gesamtwirkstärke festgelegt. <sup>3</sup>Sie wird nach Maßgabe der in Anlage I der Verfahrensordnung festgelegten Methodik ermittelt.

## **7. Titel Stellungnahmeverfahren und mündliche Anhörung**

### **§ 30 Stellungnahmeverfahren gemäß § 35 Abs. 2 SGB V**

Vor der Entscheidung über die Bildung einer Festbetragsgruppe nach § 35 SGB V und der Festlegung der Vergleichsgröße ist nach § 35 Abs. 2 SGB V den Sachverständigen der medizinischen und pharmazeutischen Wissenschaft und Praxis sowie der Arzneimittelhersteller und der Berufsvertretungen der Apotheker Gelegenheit zur Stellungnahme zu geben; bei der Beurteilung von Arzneimitteln der besonderen Therapierichtungen sind auch Stellungnahmen von Sachverständigen dieser Therapierichtungen einzuholen (schriftliches Stellungnahmeverfahren).

### **§ 31 Mündliche Anhörung zur Feststellung einer therapeutischen Verbesserung**

(1) Vor der Entscheidung des Gemeinsamen Bundesausschusses zur Feststellung, ob die Voraussetzungen einer therapeutischen Verbesserung nach den §§ 25 bis 27 vorliegen, sind gemäß § 35 Abs. 1b Satz 7 SGB V die Sachverständigen nach § 30 auch mündlich anzuhören.

(2) <sup>1</sup>An der mündlichen Anhörung nach Abs. 1 können höchstens jeweils zwei Sachverständige der nach § 30 Stellungnahmeberechtigten teilnehmen. <sup>2</sup>Die mündliche Stellungnahme ersetzt nicht die nach § 30 abgegebene Stellungnahme. <sup>3</sup>Sie dient dazu, zu solchen Gesichtspunkten der Festbetragsgruppenbildung vorzutragen, insbesondere neueren wissenschaftlichen Erkenntnissen, die sich zeitlich nach Abschluss des schriftlichen Stellungnahmeverfahrens ergeben haben.

#### **4. Abschnitt Bewertung von nicht verschreibungspflichtigen Arzneimitteln hinsichtlich einer Aufnahme in die AM-RL nach § 34 Abs. 1 Satz 2 und Abs. 6 SGB V i. V. m. § 12 AM-RL**

##### **1. Titel      Bewertungskriterien**

##### **§ 32    Grundsätzliche Voraussetzungen**

Grundsätzliche Voraussetzung für die Verordnungsfähigkeit eines nicht verschreibungspflichtigen Arzneimittels ist die arzneimittelrechtliche Zulassung, insbesondere in Bezug auf die Anwendung des apothekenpflichtigen, nicht verschreibungspflichtigen Arzneimittels bei der zur Aufnahme vorgesehenen schwerwiegenden Erkrankung.

##### **§ 33    Bewertung einer schwerwiegenden Erkrankung**

(1) <sup>1</sup>Eine Krankheit ist schwerwiegend, wenn sie lebensbedrohlich ist oder wenn sie aufgrund der Schwere der durch sie verursachten Gesundheitsstörung die Lebensqualität auf Dauer nachhaltig beeinträchtigt. <sup>2</sup>Soweit eine solche Erkrankung nicht lebensbedrohlich ist, setzt ihre Anerkennung als schwerwiegend voraus, dass sie von ihrer Schwere und dem Ausmaß der aus ihr folgenden Beeinträchtigungen her jenen Krankheiten gleichgestellt werden kann.

(2) <sup>1</sup>Das Vorliegen einer schwerwiegenden Erkrankung ist durch Literatur zu belegen, die im Volltext beizufügen ist. <sup>2</sup>Dies ist nicht erforderlich, wenn die schwerwiegende Erkrankung im gleichen Schweregrad bereits in die Übersicht nach § 34 Abs. 1 Satz 2 SGB V aufgenommen worden ist.

##### **§ 34    Bewertung des Therapiestandards bei der Behandlung einer schwerwiegenden Erkrankung**

(1) Ein Arzneimittel gilt als Therapiestandard, wenn der therapeutische Nutzen zur Behandlung der schwerwiegenden Erkrankung dem allgemein anerkannten Stand der medizinischen Erkenntnisse entspricht.

(2) <sup>1</sup>Auf der Basis systematischer Literaturrecherchen ist nachzuweisen, dass ein durch wissenschaftliche Studien hinreichend untermauerter Konsens in den einschlägigen Fachkreisen über den Nutzen des nicht verschreibungspflichtigen Arzneimittels zur Behandlung einer schwerwiegenden Erkrankung besteht. <sup>2</sup>Vorrangig sind klinische Studien, insbesondere direkt vergleichende mit patientenrelevanten Endpunkten, insbesondere Mortalität, Morbidität und Lebensqualität zu berücksichtigen.

##### **2. Titel      Antragsverfahren**

##### **§ 35    Anforderungen an die Antragstellung**

(1) Nach § 34 Abs. 6 Satz 1 SGB V können pharmazeutische Unternehmer beim Gemeinsamen Bundesausschuss einen Antrag zur Aufnahme eines nicht verschreibungspflichtigen Arzneimittels in die OTC-Übersicht stellen.

(2) <sup>1</sup>Die Anträge sind ausreichend zu begründen; die erforderlichen Nachweise sind dem Antrag beizufügen. <sup>2</sup>Nur Literatur, die im Volltext dem Antrag beigelegt ist, wird bei der



Antragsprüfung berücksichtigt. <sup>3</sup>Zu den für die Antragsbegründung erforderlichen Nachweisen gehört:

1. die Angabe der Bezeichnung des Fertigarzneimittels
2. die Angabe des Wirkstoffs (mit Synonymen)
3. die Angabe der Wirkstoffgruppe
4. die Angabe der beantragten Erkrankung
5. die Angabe des / der zugelassenen Anwendungsgebiet(e)
6. die Angabe des ATC-Codes
7. die Angabe der Verkaufsabgrenzung
8. die Angabe der Dauer der Verkehrsfähigkeit
9. das Beifügen der aktuellen Fachinformation
10. der Nachweis der schwerwiegenden Erkrankung
11. der Nachweis des Therapiestandards auf Basis der systematischen Literaturrecherche

(3) Ein Antragsbogen (Anlage II Nummer 1) zur Aufnahme eines nicht verschreibungspflichtigen Arzneimittels in die Arzneimittel-Richtlinie sowie Studienextraktionsbögen für Einzelstudien (Anlage II Nummer 3.2) und für systematische Übersichten (Anlage II Nummer 3.3) sind von dem pharmazeutischen Unternehmer bei der Antragstellung zu verwenden.

(4) <sup>1</sup>Der Antrag ist schriftlich oder unter Verwendung einer qualifizierten elektronischen Signatur nach dem Signaturgesetz zu stellen und die zu seiner Begründung erforderlichen Unterlagen nach Absatz 2 sind elektronisch einzureichen. <sup>2</sup>Als Datenträger ist eine Digital Versatile Disc (DVD) zu verwenden. <sup>3</sup>Die Datenträger dürfen nicht kopiergeschützt sein. <sup>4</sup>Für alle einzureichenden Dateien gilt, dass diese nicht geschützt sein dürfen, d.h. sie müssen ohne Kennworteingabe lesbar, speicherbar und druckbar sein.

## **§ 36 Bearbeitungsfrist**

<sup>1</sup>Über ausreichend begründete Anträge bescheidet der Gemeinsame Bundesausschuss innerhalb von 90 Tagen unter Belehrung des Antragstellers über Rechtsmittel und Rechtsmittelfristen. <sup>2</sup>Hierzu überprüft der Gemeinsame Bundesausschuss die eingereichten Antragsunterlagen im Rahmen einer Vorprüfung auf Vollständigkeit nach Maßgabe der Kriterien in § 35. <sup>3</sup>Sind die Angaben zur Begründung des Antrags unzureichend, wird die Frist nach Satz 1 nicht in Lauf gesetzt und der Gemeinsame Bundesausschuss teilt dem Antragsteller unverzüglich mit, welche zusätzlichen Einzelangaben erforderlich sind.

## **§ 37 Gebühren**

Nach § 34 Abs. 6 Satz 6 SGB V in Verbindung mit der Gebührenordnung des Gemeinsamen Bundesausschusses werden Gebühren für das Antragsverfahren zur Aufnahme nicht verschreibungspflichtiger Arzneimittel in die Übersicht nach § 34 Abs. 1 Satz 2 SGB V erhoben.

## **5. Abschnitt Bewertung von Medizinprodukten hinsichtlich einer Aufnahme in die AM-RL nach § 31 Absatz 1 Satz 2 und 3 SGB V in Verbindung mit den §§ 27 ff AM-RL**

### **1. Titel      Bewertungskriterien**

#### **§ 38    Grundsätzliche Voraussetzungen**

Grundsätzliche Voraussetzung für die Verordnungsfähigkeit eines Medizinproduktes ist die Verkehrsfähigkeit des Medizinproduktes nach den Vorschriften des Medizinproduktegesetzes (MPG).

#### **§ 39    Bewertungskriterien**

(1) Ein Medizinprodukt ist medizinisch notwendig im Sinne des § 31 Abs. 1 Satz 2 SGB V, wenn

1. es entsprechend seiner Zweckbestimmung nach Art und Ausmaß der Zweckerzielung zur Krankenbehandlung im Sinne des § 27 Abs. 1 Satz 1 SGB V und § 28 AM-RL geeignet ist,
2. eine diagnostische oder therapeutische Interventionsbedürftigkeit besteht,
3. der diagnostische oder therapeutische Nutzen dem allgemein anerkannten Stand der medizinischen Erkenntnisse entspricht und
4. eine andere, zweckmäßigere Behandlungsmöglichkeit nicht verfügbar ist.

(2) Bei der mit dem Medizinprodukt gemäß seiner Zweckbestimmung zu behandelnden Erkrankung muss unter Berücksichtigung des Spontanverlaufs der Erkrankung eine Notwendigkeit zur medizinischen Intervention bestehen.

#### **§ 40    Anforderungen an den Nachweis der medizinischen Notwendigkeit**

(1) Die medizinische Notwendigkeit des Einsatzes eines Medizinproduktes nach den Kriterien des § 39 ist anhand von Studien höchstmöglicher Evidenz und ggf. weiterer Literatur zu belegen.

(2) Auf der Basis systematischer Literaturrecherchen ist nachzuweisen, dass ein durch wissenschaftliche Studien hinreichend untermauerter Konsens in den einschlägigen Fachkreisen über den diagnostischen oder therapeutischen Nutzen des Medizinproduktes zur Behandlung der Erkrankung besteht.

### **2. Titel      Antragsverfahren**

#### **§ 41    Anforderungen an die Antragstellung**

(1) Nach § 34 Absatz 6 Satz 1 SGB V können Hersteller (i. S. d. MPG) beim Gemeinsamen Bundesausschuss einen Antrag zur Aufnahme eines Medizinproduktes in die Anlage V AM-RL stellen.

(2) <sup>1</sup>Die §§ 35 bis 37 gelten für Medizinprodukte entsprechend mit der Maßgabe, dass die Anträge unter Verwendung des Antragsbogens (Anlage II Nummer 2) sowie der

Studienextraktionsbögen gemäß Anlage II Nummer 3.2 und Nummer 3.3 zu stellen sind. <sup>2</sup>Zu den für die Antragsbegründung erforderlichen Nachweisen gehören:

1. die Angabe der Bezeichnung des Medizinproduktes
2. die Zusammensetzung nach Art und Menge
3. die Angabe der Zweckbestimmung
4. die Angabe zum ATC-Code (sofern vergeben)
5. die Angaben zur Zertifizierung (Zeitpunkt, benannte Stelle, Zertifizierungsnummer, Befristung, Klassifizierung) einschließlich der Vorlage einer Kopie des CE-Zertifikates
6. die Angabe der Verkaufsabgrenzung
7. das Beifügen einer aktuellen Produktinformation
8. die Angaben zur klinischen Bewertung des Medizinproduktes gemäß § 19 MPG
9. Literatur zum Nachweis der medizinischen Notwendigkeit gemäß § 39.

(3) <sup>1</sup>Änderungen der Angaben gemäß Absatz 2 sind dem Gemeinsamen Bundesausschuss unverzüglich mitzuteilen. <sup>2</sup>Befristungen der Verordnungsfähigkeit für bereits in Anlage V der Arzneimittel-Richtlinie aufgenommene Medizinprodukte werden durch einvernehmlichen Beschluss des Unterausschusses geändert. <sup>3</sup>Gleiches gilt für die Streichung bereits in der Anlage V der Arzneimittel-Richtlinie aufgenommener Medizinprodukte, deren Verordnungsfähigkeit aufgrund der Befristung vor mehr als drei Monaten endete und für die der Hersteller kein aktuelles CE-Zertifikat übermittelt hat.

(4) <sup>1</sup>Der Antrag ist schriftlich oder unter Verwendung einer qualifizierten elektronischen Signatur nach dem Signaturgesetz zu stellen und die zu seiner Begründung erforderlichen Unterlagen nach Absatz 2 sind elektronisch einzureichen. <sup>2</sup>Als Datenträger ist eine Digital Versatile Disc (DVD) zu verwenden. <sup>3</sup>Die Datenträger dürfen nicht kopiergeschützt sein. <sup>4</sup>Für alle einzureichenden Dateien gilt, dass diese nicht geschützt sein dürfen, d.h. sie müssen ohne Kennworteingabe lesbar, speicherbar und druckbar sein.

(5) Der Hersteller kann zur Begründung eines Antrags auf Unterlagen nach Absatz 2 Nummer 9 zum Nachweis der medizinischen Notwendigkeit eines früheren Antragstellers (Vorantragsteller) Bezug nehmen, sofern

1. sich der Antrag auf ein Medizinprodukt bezieht, das in der Zusammensetzung nach Art und Menge und in der Zweckbestimmung mit einem Medizinprodukt identisch ist, das nach Maßgabe des § 31 Absatz 1 Satz 2 des Fünften Buches Sozialgesetzbuch in Verbindung mit § 29 AM-RL und den §§ 38 bis 41 bewertet und in die Anlage V AM-RL als ordnungsfähiges Medizinprodukt aufgenommen worden ist und
2. er die schriftliche Zustimmung des Vorantragstellers zur Verwertung seiner Antragsunterlagen aus einem früheren Antragsverfahren vorlegt.

## **6. Abschnitt Bewertung von Arzneimitteln zur Erhöhung der Lebensqualität gemäß § 34 Abs. 1 Satz 7 bis 9 SGB V**

### **§ 42 Grundsätzliche Voraussetzungen**

Die Prüfung, ob ein Arzneimittel als Arzneimittel zur Erhöhung der Lebensqualität im Sinne des § 34 Abs. 1 Satz 7 SGB V einzuordnen ist, erfolgt auf der Grundlage der arzneimittelrechtlichen Zulassung als Ausdruck der objektiven Zweckbestimmung des Arzneimittels.

## **§ 43 Bewertungskriterien**

(1) <sup>1</sup>Von der Versorgung ausgeschlossen sind Arzneimittel, bei deren Anwendung eine Erhöhung der Lebensqualität im Vordergrund steht. <sup>2</sup>Dies sind Arzneimittel, deren Einsatz im Wesentlichen durch die private Lebensführung bedingt ist oder die aufgrund ihrer Zweckbestimmung insbesondere

1. nicht oder nicht ausschließlich zur Behandlung von Krankheiten dienen,
2. zur individuellen Bedürfnisbefriedigung oder zur Aufwertung des Selbstwertgefühls dienen,
3. zur Behandlung von Befunden angewandt werden, die lediglich Folge natürlicher Alterungsprozesse sind und deren Behandlung medizinisch nicht notwendig ist oder
4. zur Anwendung bei kosmetischen Befunden angewandt werden, deren Behandlung in der Regel medizinisch nicht notwendig ist.

(2) Ausgeschlossen sind insbesondere Arzneimittel, die überwiegend zur Behandlung der erektilen Dysfunktion, der Anreizung sowie Steigerung der sexuellen Potenz, zur Raucherentwöhnung, zur Abmagerung oder zur Zügelung des Appetits, zur Regulierung des Körpergewichts oder zur Verbesserung des Haarwuchses dienen (§ 34 Abs. 1 Satz 8 SGB V).

(3) Die ausgeschlossenen Fertigarzneimittel sind in einer Übersicht als Anlage II der AM-RL zusammengestellt.

## **7. Abschnitt Bewertung der Verordnungsfähigkeit von zugelassenen Arzneimitteln in nicht zugelassenen Anwendungsgebieten nach § 35c Absatz 1 SGB V**

### **1. Titel Allgemeine Grundsätze**

## **§ 44 Verordnungsvoraussetzung**

Die Verordnung von zugelassenen Arzneimitteln in nicht zugelassenen Anwendungsgebieten (im folgenden Off-Label-Indikation) ist zulässig

1. wenn mit Zustimmung des pharmazeutischen Unternehmers die Expertengruppen nach § 35c Absatz 1 SGB V eine positive Bewertung zum Stand der wissenschaftlichen Erkenntnis über die Anwendung dieser Arzneimittel in den nicht zugelassenen Indikationen oder Indikationsbereichen als Empfehlung abgegeben haben und
2. der Gemeinsame Bundesausschuss die Empfehlung in die AM-RL in Anlage VI Teil A übernommen hat.

### **2. Titel Verfahren**

## **§ 45 Einleitung des Verfahrens zur Beauftragung der Expertengruppen Off-Label**

(1) Vorschläge zur Beauftragung der Expertengruppen mit der Bewertung eines zugelassenen Arzneimittels in einer Off-Label-Indikation sind grundsätzlich über die Kassenärztliche Bundesvereinigung, den Spitzenverband Bund der Krankenkassen, die Deutsche Krankenhausgesellschaft oder die nach der Patientenbeteiligungsverordnung anerkannten Organisationen bei der Geschäftsstelle des Gemeinsamen Bundesausschusses einzureichen.

(2) Ein Vorschlag zur Beauftragung der Expertengruppen muss die Bezeichnung des Arzneimittels, dessen zugelassene Indikationen und die zur Bewertung vorgesehene Off-Label-Indikation enthalten.

(3) Es ist anzugeben, ob und ggf. welche therapeutische Alternativen (zugelassene, auch wirkstoffgleiche Arzneimittel und anerkannte nicht medikamentöse Behandlungsmethoden) in der Off-Label-Indikation eingesetzt werden.

(4) Der Vorschlag ist durch Literatur zum Einsatz des zugelassenen Arzneimittels in der Off-Label-Indikation zu begründen.

#### **§ 46 Grundsätze der Zusammenarbeit mit den Expertengruppen und der Geschäftsstelle Kommissionen beim BfArM**

(1) Vor einer Beauftragung der Expertengruppen holt der Gemeinsame Bundesausschuss bei der Geschäftsstelle Kommission eine Auskunft über den Zulassungsstatus des zu bewertenden Arzneimittels ein, insbesondere unter dem Gesichtspunkt,

1. ob für das beantragte Indikationsgebiet eine Zulassung beantragt ist oder gestützt auf Versagensgründe des § 25 Abs. 2 Satz 1 Nr. 3 bis 5a und 7 AMG bereits eine ablehnende Zulassungsentscheidung ergangen ist und sich zwischenzeitlich keine neuen Erkenntnisse ergeben haben oder
2. ob für die beantragte Indikation die Zulassung aus einem der genannten Gründe (§ 25 Abs. 2 Satz 1 Nr. 3 bis 5a und 7 AMG) widerrufen, zurückgenommen oder deren Ruhen nach § 30 AMG angeordnet worden ist.

(2) Die Beauftragung der Expertengruppen durch den Gemeinsamen Bundesausschuss erfolgt schriftlich über die Geschäftsstelle Kommissionen.

(3) Im Rahmen einer Beauftragung soll die Geschäftsstelle Kommissionen beauftragt werden, den Gemeinsamen Bundesausschuss in regelmäßigen Abständen über den Stand der Verfahren sowie über Zulassungsänderungen der zu bewertenden oder anderer Arzneimittel in Bezug auf die Off-Label-Indikation zu berichten.

(4) Bei Zulassungen für die Off-Label-Indikation erlischt der Auftrag an die Expertengruppen.

(5) Die Bewertungen beinhalten umfassende Angaben zu den folgenden Aspekten:

1. Off-Label-Indikation / Anwendungsgebiet
2. Angabe des Behandlungsziels
3. Welche Wirkstoffe sind für die entsprechende Indikation zugelassen?
4. Nennung der speziellen Patientengruppe (z. B. vorbehandelt, nicht vorbehandelt, Voraussetzungen wie guter Allgemeinzustand usw.)
5. ggf. Nennung der Patientinnen und Patienten, die nicht behandelt werden sollten
6. Dosierung (z. B. Mono- oder Kombinationstherapie, gleichzeitig, zeitversetzt, Abstand usw.)
7. Behandlungsdauer, Anzahl der Zyklen
8. Wann sollte die Behandlung abgebrochen werden?
9. Nebenwirkungen/Wechselwirkungen, wenn diese über die zugelassene Fachinformation hinausgehen oder dort nicht erwähnt sind
10. Weitere Besonderheiten

(6) <sup>1</sup>Die Geschäftsstelle Kommissionen leitet dem Gemeinsamen Bundesausschuss die Bewertungen der Expertengruppen zu. <sup>2</sup>Die Übermittlung der Bewertung beinhaltet auch die jeweilige Zustimmung des pharmazeutischen Unternehmers zur Haftungsübernahme nach § 84 AMG.

(7) Über die Rücknahme der Zustimmung zur Haftungsübernahme eines pharmazeutischen Unternehmers nach § 84 AMG ist der Gemeinsame Bundesausschuss durch die Geschäftsstelle Kommissionen zu informieren.

(8) Die Bewertungen sind in geeigneten Zeitabständen durch die Expertengruppen zu überprüfen und erforderlichenfalls an die Weiterentwicklung des Stands der wissenschaftlichen Erkenntnis anzupassen.

#### **§ 47 Annahme der Empfehlung und Plausibilitätsprüfung**

Eine Annahme der zugeleiteten Bewertungen als Empfehlung zur Umsetzung in der AM-RL erfolgt nach einer Plausibilitätskontrolle hinsichtlich der sachgerechten Bearbeitung des erteilten Auftrages durch den Unterausschuss.

### **8. Abschnitt Bewertung der Austauschbarkeit von Arzneimitteln (aut idem) nach § 129 Absatz 1a SGB V**

#### **1. Titel Allgemeine Bestimmungen für Regelungen zur Austauschbarkeit nach Maßgabe § 129 Absatz 1a in Verbindung mit § 92 Absatz 1 Satz 2 Nummer 6 SGB V**

#### **§ 48 Bezeichnung der Darreichungsformen**

<sup>1</sup>Der Gemeinsame Bundesausschuss legt zur Bezeichnung der Darreichungsformen die Standard Terms der Europäischen Arzneibuch-Kommission (nach European Directorate for the Quality of Medicines & Health Care) in der zum jeweiligen Beschlusszeitpunkt aktuellen Fassung zugrunde. <sup>2</sup>Abweichende Bezeichnungen der Darreichungsformen werden von den Hinweisen zur Austauschbarkeit von Darreichungsformen und von den Bestimmungen zu von der Ersetzung ausgeschlossenen Arzneimitteln nach § 129 Absatz 1a SGB V erfasst, soweit sie den definitorischen Voraussetzungen der zugrunde gelegten Standard Terms entsprechen.

#### **§ 49 Aufgreifkriterien für die Bildung von Gruppen austauschbarer Darreichungsformen (§ 129 Absatz 1a Satz 1 SGB V) und für die von der Ersetzung durch ein wirkstoffgleiches Arzneimittel ausgeschlossenen Arzneimittel (§ 129 Absatz 1a Satz 2 SGB V)**

(1) <sup>1</sup>Die Bildung der Gruppen austauschbarer Darreichungsformen und die Bestimmung der von der Ersetzung ausgeschlossenen Arzneimittel erfolgt auf der Ebene derselben Wirkstoffe. <sup>2</sup>Es wird grundsätzlich nicht hinsichtlich unterschiedlicher Salze, Ester, Ether, Isomere, Mischungen von Isomeren, Komplexe oder Derivate eines Wirkstoffes differenziert.

(2) <sup>1</sup>Der Gemeinsame Bundesausschuss orientiert sich bei den Hinweisen zur Austauschbarkeit von Darreichungsformen und der Bestimmung der von der Ersetzung ausgeschlossenen Arzneimittel an den am Markt verfügbaren zugelassenen Arzneimitteln mit dem jeweiligen Wirkstoff. <sup>2</sup>Ungeachtet dessen kann der Gemeinsame Bundesausschuss auch

weitere Standard Terms aufnehmen, soweit diese unter Berücksichtigung ihrer jeweiligen Definitionen den Kriterien nach Maßgabe des 2. oder 3. Titels entsprechen.

## **2. Titel Voraussetzung für eine Bildung von Gruppen austauschbarer Darreichungsformen nach § 129 Absatz 1a SGB V**

### **§ 50 Kriterien zur Bewertung der therapeutischen Vergleichbarkeit**

(1) Der Gemeinsame Bundesausschuss gibt Hinweise zur Austauschbarkeit von Darreichungsformen unter Berücksichtigung ihrer therapeutischen Vergleichbarkeit.

(2) <sup>1</sup>Anknüpfungspunkt für die Bewertung der therapeutischen Vergleichbarkeit sind folgende Merkmale wirkstoffgleicher Arzneimittel:

1. Gleicher Applikationsort (z. B. systemisch, topisch)
2. Gleicher Applikationsweg (z. B. oral, parenteral)
3. Gleiche Anwendungsform (z. B. fest, flüssig)
4. Gleiche Applikationshäufigkeit (z. B. begründet durch die Freisetzungskinetik).

<sup>2</sup>Ergänzend wird grundsätzlich unterschieden zwischen Darreichungsformen in Einzeldosis- und Mehrfachdosisbehältnissen.

(3) <sup>1</sup>Liegt bei generisch verfügbaren Arzneimitteln eine bezugnehmende Zulassung nach den Bestimmungen des Arzneimittelgesetzes vor, so sind die jeweiligen Darreichungsformen therapeutisch vergleichbar und damit austauschbar. <sup>2</sup>Eine Differenzierung nach unterschiedlichen pharmakokinetischen Eigenschaften erfolgt nicht.

(4) Liegt keine bezugnehmende Zulassung vor, wird gegebenenfalls wirkstoffbezogen geprüft, ob Unterschiede in den pharmakokinetischen Eigenschaften für die Therapie bedeutsam sind; dies gilt insbesondere für Wirkstoffe mit enger therapeutischer Breite.

(5) Bei den Hinweisen zur Austauschbarkeit von Darreichungsformen wird nicht hinsichtlich der Teilbarkeit einer Darreichungsform oder unterschiedlichen Hilfsstoffen differenziert.

### **§ 51 Unterlagen zur Bewertung der therapeutischen Vergleichbarkeit**

(1) <sup>1</sup>Zur Bewertung der therapeutischen Vergleichbarkeit unterschiedlicher Darreichungsformen werden vorrangig die Fachinformationen sowie Muster- beziehungsweise Referenztexte der Zulassungsbehörde zugrunde gelegt. <sup>2</sup>Bei Generika, denen eine bezugnehmende Zulassung nach den Bestimmungen des Arzneimittelgesetzes zugrunde liegt, gilt der Nachweis der therapeutischen Vergleichbarkeit als erbracht.

(2) <sup>1</sup>Darüber hinaus können für die Beurteilung geeignete klinische Studien berücksichtigt werden. <sup>2</sup>Die Bewertung erfolgt nach den methodischen Grundsätzen der evidenzbasierten Medizin. <sup>3</sup>Der Unterausschuss prüft die Studien hinsichtlich ihrer Planungs-, Durchführungs- und Auswertungsqualität und bewertet ihre Aussagekraft hinsichtlich der Frage der therapeutischen Vergleichbarkeit unter Berücksichtigung der aktuellen Fachinformation.

(3) Ergänzend kann eine Beurteilung der therapeutischen Vergleichbarkeit unter Berücksichtigung der den Standard Terms zugrunde liegenden Definitionen der Darreichungsformen erfolgen.

### **3. Titel Voraussetzung für die Bestimmung von Arzneimitteln, deren Ersetzung durch ein wirkstoffgleiches Arzneimittel nach § 129 Absatz 1a Satz 2 SGB V ausgeschlossen ist**

#### **§ 52 Kriterien zur Bewertung von Arzneimitteln hinsichtlich des Ausschlusses einer Ersetzung durch ein wirkstoffgleiches Arzneimittel**

(1) Der Gemeinsame Bundesausschuss bestimmt Arzneimittel, deren Ersetzung durch ein wirkstoffgleiches Arzneimittel ausgeschlossen ist.

(2) Die Bewertung der Wirkstoffe hinsichtlich des Ausschlusses einer Ersetzung durch ein wirkstoffgleiches Arzneimittel bestimmt sich regelhaft in der Gesamtschau folgender Beurteilungskriterien:

1. Geringfügige Änderungen der Dosis oder Konzentration des Wirkstoffes (z. B. im Plasma) führen zu klinisch relevanten Veränderungen in der angestrebten Wirkung oder zu schwerwiegenden unerwünschten Wirkungen (enge therapeutische Breite).
2. Infolge der Ersetzung durch ein wirkstoffgleiches Arzneimittel können nicht nur patientenindividuell begründete relevante klinische Beeinträchtigungen auftreten.
3. Gemäß Fachinformation sind über die Phase der Therapieeinstellung hinaus für ein Arzneimittel ein Drug Monitoring oder eine vergleichbare Anforderung zur Therapiekontrolle vorgesehen. Daraus sollten sich Hinweise ableiten lassen, dass eine Ersetzung durch ein anderes wirkstoffgleiches Arzneimittel nicht ohne ärztliche Kontrolle möglich ist.

(3) Arzneimittel zur intravasalen Anwendung sind im Regelfall nicht Gegenstand einer Regelung nach § 129 Absatz 1a Satz 2 SGB V.

(4) Grundsätzlich werden nur solche Arzneimittel von der Ersetzung ausgeschlossen, die nach den gesetzlichen Kriterien gemäß § 129 Absatz 1 Satz 2 SGB V ersetzbar sind.

#### **§ 53 Unterlagen zur Bewertung von Arzneimitteln, deren Ersetzung durch ein wirkstoffgleiches Arzneimittel ausgeschlossen ist**

(1) Zur Bewertung von Arzneimitteln, deren Ersetzung ausgeschlossen ist, werden vorrangig die Fachinformationen sowie Muster- beziehungsweise Referenztexte der Zulassungsbehörde herangezogen.

(2) <sup>1</sup>Darüber hinaus können für die Beurteilung geeignete klinische Studien berücksichtigt werden. <sup>2</sup>Die Bewertung erfolgt nach den methodischen Grundsätzen der evidenzbasierten Medizin. <sup>3</sup>Der Unterausschuss prüft die Studien hinsichtlich ihrer Planungs-, Durchführungs- und Auswertungsqualität und bewertet ihre Aussagekraft hinsichtlich der Frage der Ersetzbarkeit eines Arzneimittels unter Berücksichtigung der aktuellen Fachinformation.



## **Anlage I                    zum 4. Kapitel – Ermittlung der Vergleichsgrößen gemäß § 35 Abs. 1 Satz 5 SGB V**

Gemäß § 35 Abs. 3 Satz 5 SGB V hat der Gemeinsame Bundesausschuss die für die Festsetzung von Festbeträgen nach § 35 Abs. 3 SGB V notwendigen mittleren Tages- oder Einzeldosen oder andere geeignete Vergleichsgrößen zu ermitteln.

### **§ 1      Vergleichsgröße für Wirkstoffe mit vergleichbarer Applikationsfrequenz**

<sup>1</sup>Als geeignete Vergleichsgröße im Sinne des § 35 Abs. 1 Satz 5 SGB V wird die verordnungsgewichtete durchschnittliche Einzelwirkstärke je Wirkstoff bestimmt. <sup>2</sup>Sie wird nach Maßgabe der folgenden Methodik ermittelt.

#### **1. Ermittlung der gewichteten Einzelwirkstärke**

(1) <sup>1</sup>Grundsätzlich ist davon auszugehen, dass nur therapeutisch sinnvolle Wirkstärken zugelassen werden. <sup>2</sup>Um der therapeutischen Relevanz der einzelnen Wirkstärken angemessen Rechnung zu tragen, ist ihre jeweilige Verordnungshäufigkeit zu berücksichtigen. <sup>3</sup>Zu diesem Zweck werden für jeden einzelnen Wirkstoff die zu den im Markt verfügbaren Einzelwirkstärken ausgewiesenen Verordnungen (VO) anhand der zum Stichtag zuletzt verfügbaren Jahresdaten nach § 84 Abs. 5 SGB V herangezogen.

(2) <sup>1</sup>Jeder wirkstärkenbezogen ermittelte prozentuale Verordnungsanteil wird zunächst abgerundet und zu diesem Ergebnis der Wert 1 addiert. <sup>2</sup>Dieser Gewichtungswert ist also stets die nächst größere ganze Zahl. <sup>3</sup>Jede Einzelwirkstärke wird dann mit ihrem Gewichtungswert multipliziert und als gewichtete Einzelwirkstärke je Wirkstoff ausgewiesen.

#### **2. Ermittlung der durchschnittlichen Einzelwirkstärke**

(1) <sup>1</sup>Anschließend werden für jeden einzelnen Wirkstoff die gewichteten Einzelwirkstärken addiert und durch die Summe der Gewichtungswerte des Wirkstoffes dividiert. <sup>2</sup>Die so ermittelte durchschnittliche Einzelwirkstärke ergibt die Vergleichsgröße (VG) des Wirkstoffes. <sup>3</sup>Diese berücksichtigt die Verordnungsrelevanz der einzelnen Einzelwirkstärken (Wirkstärke pro abgeteilte Einheit) und erlaubt einen quantitativen Vergleich der therapeutischen Einsatzbreite des jeweiligen Wirkstoffes.

VG= Ø verordnungsgewichtete Einzelwirkstärke

(2) <sup>1</sup>Die VG wird grundsätzlich kaufmännisch gerundet und mit einer Nachkommastelle festgelegt. <sup>2</sup>Sofern gruppenspezifische Besonderheiten ein Abweichen von dem Rundungsgrundsatz erfordern, werden diese in den tragenden Gründen zur jeweiligen Festbetragsgruppe dokumentiert.

### **§ 2      Vergleichsgröße für Wirkstoffe mit unterschiedlicher Applikationsfrequenz**

<sup>1</sup>Als geeignete Vergleichsgröße im Sinne des § 35 Absatz 1 Satz 5 SGB V wird die verordnungsgewichtete durchschnittliche Einzelwirkstärke für Wirkstoffe mit Dauertherapie oder Mischformen aus Dauertherapie und zyklischer Therapie bestimmt, die eine unterschiedliche Applikationsfrequenz innerhalb von 24 Stunden besitzen. <sup>2</sup>Sie wird nach Maßgabe der folgenden Methodik ermittelt:

## 1. Ermittlung der gewichteten Einzelwirkstärke

(1) <sup>1</sup>Grundsätzlich ist davon auszugehen, dass nur therapeutisch sinnvolle Wirkstärken zugelassen werden. <sup>2</sup>Um der therapeutischen Relevanz der einzelnen Wirkstärken angemessen Rechnung zu tragen, ist ihre jeweilige Verordnungshäufigkeit zu berücksichtigen. <sup>3</sup>Zu diesem Zweck werden für jeden einzelnen Wirkstoff die zu den im Markt verfügbaren Einzelwirkstärken ausgewiesenen Verordnungen anhand der zum Stichtag zuletzt verfügbaren Jahresdaten nach § 84 Abs. 5 SGB V herangezogen.

(2) <sup>1</sup>Jeder wirkstärkenbezogen ermittelte prozentuale Verordnungsanteil wird zunächst abgerundet und zu diesem Ergebnis der Wert 1 addiert. <sup>2</sup>Der Gewichtungswert ist also stets die nächst größere ganze Zahl. <sup>3</sup>Jede Einzelwirkstärke wird dann mit ihrem Gewichtungswert multipliziert und als gewichtete Einzelwirkstärke ausgewiesen.

## 2. Ermittlung der durchschnittlichen Einzelwirkstärke

<sup>1</sup>Anschließend werden für jeden einzelnen Wirkstoff die gewichteten Einzelwirkstärken addiert und durch die Summe der Gewichtungswerte des Wirkstoffes dividiert. <sup>2</sup>Die so ermittelte durchschnittliche Einzelwirkstärke ergibt die vorläufige Vergleichsgröße (vVG). <sup>3</sup>Diese berücksichtigt die Verordnungsrelevanz der einzelnen Einzelwirkstärken (Wirkstärke pro abgeteilte Einheit).

vVG = Ø verordnungsgewichtete Einzelwirkstärke

## 3. Ermittlung der applikationsbezogenen Vergleichsgröße

(1) <sup>1</sup>Bei den hier gruppierten Wirkstoffen unterscheiden sich die durchschnittlichen täglichen Einnahmefrequenzen der Wirkstoffe. <sup>2</sup>Um die Vergleichsgröße sachgerecht berechnen zu können, werden die täglichen Applikationsfrequenzen (APFr) einbezogen.

(2) <sup>1</sup>Liegt für den Wirkstoff ein Mustertext bzw. Referenztext des Bundesinstituts für Arzneimittel und Medizinprodukte vor, werden die Angaben der Applikationsfrequenzen entsprechend diesem übernommen. <sup>2</sup>Liegt kein wirkstoffbezogener Mustertext bzw. Referenztext vor, werden zur Ermittlung der Applikationsfrequenzen die jeweils aktuellsten verfügbaren Fachinformationen herangezogen.

(3) <sup>1</sup>Die Applikationsfrequenzen sind pro Wirkstoff ggf. je nach gruppenspezifischen Besonderheiten entsprechend den verschiedenen Anwendungsgebieten und/oder Applikationssysteme zu kategorisieren. <sup>2</sup>Liegen pro Kategorie mehrere Angaben vor, wird für diese Kategorie die jeweils kleinste ganze Applikationsfrequenz berücksichtigt.

(4) <sup>1</sup>Aus den für die Kategorien eines Wirkstoffes vorliegenden kleinstmöglichen Applikationsfrequenzen werden pro Wirkstoff die verschiedenen Ausprägungen ermittelt. <sup>2</sup>Der Durchschnittswert dieser Ausprägungen (Ø APFr-Wirkstoff) ist der Applikationsfaktor (APF) des Wirkstoffes.

APF = Ø APFr-Wirkstoff

(5) <sup>1</sup>Sofern gruppenbezogen eine Standardisierung des Durchschnittswertes erforderlich ist, wird zu diesem Zweck die Standardapplikationsfrequenz der Festbetragsgruppe bestimmt. <sup>2</sup>Die Standardapplikationsfrequenz der Festbetragsgruppe (APFr-Standard) ist die Applikationsfrequenz in der Festbetragsgruppe, die am häufigsten vorkommt, unabhängig von ihrer absoluten Größe. <sup>3</sup>Der Applikationsfaktor APF ergibt sich dann aus dem Verhältnis des Durchschnittswertes und der Standardapplikationsfrequenz:

$$\text{APF} = \frac{\text{Ø APFr - Wirkstoff}}{\text{APFr - Standard}}$$

<sup>4</sup>Der berechnete Applikationsfaktor (APF) wird anschließend mit der vorläufigen Vergleichsgröße multipliziert und ergibt die endgültige Vergleichsgröße.

$$\text{VG} = \text{vVG} \times \text{APF}$$

(6) <sup>1</sup>Die VG wird grundsätzlich kaufmännisch gerundet und mit einer Nachkommastelle festgelegt. <sup>2</sup>Sofern gruppenspezifische Besonderheiten ein Abweichen von dem Rundungsgrundsatz erfordern, werden diese in den tragenden Gründen zur jeweiligen Festbetragsgruppe dokumentiert.

### **§ 3 Vergleichsgröße für Wirkstoffe mit unterschiedlichen Applikationsfrequenzen und Behandlungszeiten**

<sup>1</sup>Als geeignete Vergleichsgröße im Sinne des § 35 Abs. 1 Satz 5 SGB V wird die verordnungsgewichtete durchschnittliche Gesamtwirkstärke für Wirkstoffe mit zyklischer Therapie bestimmt. <sup>2</sup>Sie wird nach Maßgabe der folgenden Methodik ermittelt:

#### **1. Ermittlung der gewichteten Gesamtwirkstärke**

(1) <sup>1</sup>Grundsätzlich ist davon auszugehen, dass nur therapeutisch sinnvolle Wirkstärken zugelassen werden. <sup>2</sup>Bei Wirkstoffen, die in zyklischen Therapien Anwendung finden, ist die Packungsgröße im Allgemeinen sowohl dem Anwendungsgebiet als auch der Anwendungsdauer angemessen. <sup>3</sup>Sie ist somit Ausdruck der unterschiedlichen Behandlungszeiten und der unterschiedlichen Applikationsfrequenzen der Wirkstoffe. <sup>4</sup>Um der therapeutischen Relevanz der einzelnen Gesamtwirkstärken je Packung angemessen Rechnung zu tragen, ist ihre jeweilige Verordnungshäufigkeit zu berücksichtigen. <sup>5</sup>Zu diesem Zweck werden für jeden einzelnen Wirkstoff die zu den im Markt verfügbaren Gesamtwirkstärken ausgewiesenen Verordnungen anhand der zum Stichtag zuletzt verfügbaren Jahresdaten nach § 84 Abs. 5 SGB V herangezogen.

(2) <sup>1</sup>Jeder gesamtwirkstärkenbezogen ermittelte prozentuale Verordnungsanteil wird zunächst abgerundet und zu diesem Ergebnis der Wert 1 addiert. <sup>2</sup>Der Gewichtungswert ist also stets die nächst größere ganze Zahl. <sup>3</sup>Jede Gesamtwirkstärke wird dann mit ihrem Gewichtungswert multipliziert und als gewichtete Gesamtwirkstärke ausgewiesen.

#### **2. Ermittlung der durchschnittlichen Gesamtwirkstärke**

(1) <sup>1</sup>Anschließend werden für jeden einzelnen Wirkstoff die gewichteten Gesamtwirkstärken addiert und durch die Summe der Gewichtungswerte des Wirkstoffes dividiert. <sup>2</sup>Die so ermittelte durchschnittliche Gesamtwirkstärke ergibt die Vergleichsgröße. <sup>3</sup>Diese berücksichtigt die Ordnungsrelevanz der einzelnen Gesamtwirkstärken (Wirkstärke pro Packung) und erlaubt einen quantitativen Vergleich der therapeutischen Einsatzbreite des jeweiligen Wirkstoffes.

$$\text{VG} = \text{Ø verordnungsgewichtete Gesamtwirkstärke}$$

(2) <sup>1</sup>Die VG wird grundsätzlich kaufmännisch gerundet und ohne Nachkommastelle festgelegt. <sup>2</sup>Sofern gruppenspezifische Besonderheiten ein Abweichen von dem Rundungsgrundsatz erfordern, werden diese in den tragenden Gründen zur jeweiligen Festbetragsgruppe dokumentiert.

#### **§ 4 Vergleichsgröße für Wirkstoffe mit unterschiedlichen Applikationsfrequenzen und Intervallen, unterschiedlichen Behandlungszeiten und unterschiedlicher Anzahl therapiefreier Tage**

<sup>1</sup>Als geeignete Vergleichsgröße im Sinne des § 35 Abs. 1 Satz 5 SGB V wird die ordnungsgewichtete durchschnittliche intervallbezogene Gesamtwirkstärke für Wirkstoffe mit Intervalltherapie oder Mischformen aus Intervalltherapie und Dauertherapie bestimmt. <sup>2</sup>Sie wird nach Maßgabe der folgenden Methodik ermittelt:

##### **1. Ermittlung der gewichteten Gesamtwirkstärke**

(1) <sup>1</sup>Grundsätzlich ist davon auszugehen, dass nur therapeutisch sinnvolle Wirkstärken zugelassen werden. <sup>2</sup>Bei Wirkstoffen, die in den oben genannten Therapieformen angewendet werden, ist die Packungsgröße Ausdruck der Therapietage und der unterschiedlichen Applikationsfrequenzen der Wirkstoffe. <sup>3</sup>Um der therapeutischen Relevanz der einzelnen Gesamtwirkstärken je Packung angemessen Rechnung zu tragen, ist ihre jeweilige Verordnungshäufigkeit zu berücksichtigen. <sup>4</sup>Zu diesem Zweck werden für jeden einzelnen Wirkstoff die zu den im Markt verfügbaren Gesamtwirkstärken ausgewiesenen Verordnungen anhand der zum Stichtag zuletzt verfügbaren Jahresdaten nach § 84 Abs. 5 SGB V herangezogen.

(2) <sup>1</sup>Jeder gesamtwirkstärkenbezogenen ermittelte prozentuale Verordnungsanteil wird zunächst abgerundet und zu diesem Ergebnis der Wert 1 addiert. <sup>2</sup>Der Gewichtungswert ist also stets die nächst größere ganze Zahl. <sup>3</sup>Jede Gesamtwirkstärke wird dann mit ihrem Gewichtungswert multipliziert und als gewichtete Gesamtwirkstärke ausgewiesen.

##### **2. Ermittlung der durchschnittlichen Gesamtwirkstärke**

<sup>1</sup>Anschließend werden für jeden einzelnen Wirkstoff die gewichteten Gesamtwirkstärken addiert und durch die Summe der Gewichtungswerte des Wirkstoffes dividiert. <sup>2</sup>Die so ermittelte durchschnittliche Gesamtwirkstärke ergibt die vorläufige Vergleichsgröße (vVG). <sup>3</sup>Diese berücksichtigt die Verordnungsrelevanz der einzelnen Gesamtwirkstärken (Wirkstärke pro Packung).

vVG = Ø verordnungsgewichtete Gesamtwirkstärke

##### **3. Ermittlung der intervallbezogenen Vergleichsgröße**

(1) <sup>1</sup>Bei den hier betroffenen Therapieformen bildet die Packungsgröße allein nicht im ausreichenden Maß die Reichweite einer Packung im Rahmen der Intervalltherapie ab. <sup>2</sup>Spezifische Ausprägungen des Therapieintervalls müssen wirkstoffbezogen in die Vergleichsgröße einbezogen werden.

(2) <sup>1</sup>Ein Therapieintervall (TI) lässt sich als Summe der Therapietage (TT) und der therapiefreien Tage (TF) abbilden:

$$TI = TT + TF$$

<sup>2</sup>Das Verhältnis aus durchschnittlichen Therapieintervallen (Ø TI) und den durchschnittlichen therapiefreien Tagen (Ø TF) drückt die spezifischen Ausprägungen des wirkstoffbezogenen Therapieintervalls aus:

$$\frac{\text{Ø TI}}{\text{Ø TF}}$$

<sup>3</sup>Durch Multiplikation dieses Quotienten mit den verordnungsgewichteten Gesamtwirkstärken erhält man die intervallbezogene Vergleichsgröße (Wirkstärke pro Packung sowie Berücksichtigung von Therapieintervall und therapiefreien Tagen).

$$VG = \frac{\emptyset \text{ verordnungsgewichtete Gesamtwirkstärke} \times \emptyset TI}{\emptyset TF}$$

(3) <sup>1</sup>Die VG wird grundsätzlich kaufmännisch gerundet und ohne Nachkommastelle festgelegt. <sup>2</sup>Sofern gruppenspezifische Besonderheiten ein Abweichen von dem Rundungsgrundsatz erfordert, wird dieses in den tragenden Gründen zur jeweiligen Festbetragsgruppe dokumentiert.

## **§ 5 Die Vergleichsgröße für Wirkstoffkombinationen mit vergleichbarer Applikationsfrequenz**

<sup>1</sup>Als geeignete Vergleichsgröße im Sinne des § 35 Absatz 1 Satz 5 SGB V wird für Wirkstoffkombinationen die verordnungsgewichtete durchschnittliche Einzelwirkstärke der jeweiligen Wirkstoffe bestimmt. <sup>2</sup>Sie wird nach Maßgabe der folgenden Methodik ermittelt:

### **1. Ermittlung der gewichteten Einzelwirkstärke je Wirkstoff der Wirkstoffkombination**

(1) <sup>1</sup>Grundsätzlich ist davon auszugehen, dass nur therapeutisch sinnvolle Wirkstärkenkombinationen verschiedener Wirkstoffkombinationen zugelassen werden. <sup>2</sup>Um der therapeutischen Relevanz des einzelnen Wirkstoffes innerhalb der Wirkstärkenkombinationen angemessen Rechnung zu tragen, ist ihre jeweilige Verordnungshäufigkeit zu berücksichtigen. <sup>3</sup>Zu diesem Zweck werden für jeden einzelnen Wirkstoff in der Wirkstoffkombination, die zu den im Markt verfügbaren Einzelwirkstärken ausgewiesenen Verordnungen anhand der zum Stichtag zuletzt verfügbaren Jahresdaten nach § 84 Abs. 5 SGB V herangezogen.

(2) <sup>1</sup>Jeder wirkstoff-/wirkstärkenbezogene ermittelte prozentuale Verordnungsanteil wird zunächst abgerundet und zu diesem Ergebnis der Wert 1 addiert. <sup>2</sup>Der Gewichtungswert ist also stets die nächst größere ganze Zahl. <sup>3</sup>Jede Einzelwirkstärke wird dann mit ihrem Gewichtungswert multipliziert und als gewichtete Einzelwirkstärke je Wirkstoff der Wirkstoffkombination ausgewiesen.

### **2. Ermittlung der durchschnittlichen Einzelwirkstärke je Wirkstoff**

(1) <sup>1</sup>Anschließend werden für jeden einzelnen Wirkstoff der Wirkstoffkombination die gewichteten Einzelwirkstärken des Wirkstoffs addiert und durch die Summe der Gewichtungswerte des jeweiligen Wirkstoffs dividiert. <sup>2</sup>Die so ermittelte durchschnittliche Einzelwirkstärke für jeden einzelnen Wirkstoff der Wirkstoffkombination ergibt die wirkstoffbezogene Vergleichsgröße. <sup>3</sup>Diese berücksichtigt die Verordnungsrelevanz der einzelnen Wirkstärkenkombinationen und erlaubt einen quantitativen Vergleich der therapeutischen Einsatzbreite der jeweiligen Wirkstoffkombination.

$VG \text{ Wirkstoff} = \emptyset \text{ verordnungsgewichtete Einzelwirkstärke des Wirkstoffs der Wirkstoffkombination}$

(2) <sup>1</sup>Die VG wird grundsätzlich kaufmännisch gerundet und mit zwei Nachkommastellen festgelegt. <sup>2</sup>Sofern gruppenspezifische Besonderheiten ein Abweichen von dem Rundungsgrundsatz erfordern, werden diese in den tragenden Gründen zur jeweiligen Festbetragsgruppe dokumentiert.

## **§ 6 Vergleichsgröße für Wirkstoffkombinationen mit unterschiedlicher Applikationsfrequenz**

<sup>1</sup>Als geeignete Vergleichsgröße im Sinne des § 35 Absatz 1 Satz 5 SGB V wird für Wirkstoffkombinationen mit unterschiedlicher Applikationsfrequenz die verordnungsgewichtete durchschnittliche Einzelwirkstärke der jeweiligen Wirkstoffe bestimmt.

<sup>2</sup>Sie wird nach Maßgabe der folgenden Methodik ermittelt:

### **1. Ermittlung der gewichteten Einzelwirkstärke je Wirkstoff der Wirkstoffkombination**

<sup>1</sup>Grundsätzlich ist davon auszugehen, dass nur therapeutisch sinnvolle Wirkstärkenkombinationen verschiedener Wirkstoffkombinationen zugelassen werden. <sup>2</sup>Um der therapeutischen Relevanz des einzelnen Wirkstoffes innerhalb der Wirkstärkenkombinationen angemessen Rechnung zu tragen, ist ihre jeweilige Verordnungshäufigkeit zu berücksichtigen. <sup>3</sup>Zu diesem Zweck werden für jeden einzelnen Wirkstoff in der Wirkstoffkombination, die zu den im Markt verfügbaren Einzelwirkstärken ausgewiesenen Verordnungen anhand der zum Stichtag zuletzt verfügbaren Jahresdaten nach § 84 Abs. 5 SGB V herangezogen.

<sup>4</sup>Jeder wirkstoff-/wirkstärkenbezogene ermittelte prozentuale Verordnungsanteil wird zunächst abgerundet und zu diesem Ergebnis der Wert 1 addiert. <sup>5</sup>Der Gewichtungswert ist also stets die nächst größere ganze Zahl. <sup>6</sup>Jede Einzelwirkstärke wird dann mit ihrem Gewichtungswert multipliziert und als gewichtete Einzelwirkstärke je Wirkstoff der Wirkstoffkombination ausgewiesen.

### **2. Ermittlung der durchschnittlichen Einzelwirkstärke je Wirkstoff**

<sup>1</sup>Anschließend werden für jeden einzelnen Wirkstoff der Wirkstoffkombination die gewichteten Einzelwirkstärken des Wirkstoffs addiert und durch die Summe der Gewichtungswerte des jeweiligen Wirkstoffs dividiert. <sup>2</sup>Die so ermittelte durchschnittliche Einzelwirkstärke für jeden einzelnen Wirkstoff der Wirkstoffkombination ergibt die vorläufige wirkstoffbezogene Vergleichsgröße. <sup>3</sup>Diese berücksichtigt die Verordnungsrelevanz der einzelnen Wirkstärkenkombinationen.

$vVG \text{ Wirkstoff} = \emptyset \text{ verordnungsgewichtete Einzelwirkstärke des Wirkstoffs der Wirkstoffkombination}$

### **3. Ermittlung der applikationsbezogenen Vergleichsgröße je Wirkstoff**

<sup>1</sup>Bei den hier gruppierten Wirkstoffkombinationen unterscheiden sich die durchschnittlichen täglichen Einnahmefrequenzen der Wirkstoffkombinationen. <sup>2</sup>Um die Vergleichsgröße sachgerecht berechnen zu können, werden die täglichen Applikationsfrequenzen (APFr) einbezogen. <sup>3</sup>Liegt für die Wirkstoffkombination ein Mustertext bzw. Referenztext des Bundesinstituts für Arzneimittel und Medizinprodukte vor, werden die Angaben der Applikationsfrequenzen entsprechend diesem übernommen. <sup>4</sup>Liegt kein wirkstoffbezogener Mustertext bzw. Referenztext vor, werden zur Ermittlung der Applikationsfrequenzen die jeweils aktuellsten verfügbaren Fachinformationen herangezogen.

<sup>5</sup>Die Applikationsfrequenzen sind pro Wirkstoffkombination ggf. je nach gruppenspezifischen Besonderheiten entsprechend den verschiedenen Anwendungsgebieten und/oder Applikationssystemen zu kategorisieren. <sup>6</sup>Liegen pro Kategorie mehrere Angaben vor, so wird für diese Kategorie die jeweils kleinste ganze Applikationsfrequenz berücksichtigt. <sup>7</sup>Aus den für die Kategorien einer Wirkstoffkombination vorliegenden kleinstmöglichen Applikationsfrequenzen werden pro Wirkstoffkombination die verschiedenen Ausprägungen

ermittelt. <sup>8</sup>Der Durchschnittswert dieser Ausprägungen ( $\emptyset$  APFr-Wirkstoffkombination) ist der Applikationsfaktor (APF) der Wirkstoffkombination.

$APF = \emptyset \text{ APFr-Wirkstoffkombination}$

<sup>9</sup>Sofern gruppenbezogen eine Standardisierung des Durchschnittswertes erforderlich ist, wird zu diesem Zweck die Standardapplikationsfrequenz der Festbetragsgruppe bestimmt. <sup>10</sup>Die Standardapplikationsfrequenz der Festbetragsgruppe (APFr-Standard) ist die Applikationsfrequenz in der Festbetragsgruppe, die am häufigsten vorkommt, unabhängig von ihrer absoluten Größe. <sup>11</sup>Der Applikationsfaktor APF ergibt sich dann aus dem Verhältnis des Durchschnittswertes und der Standardapplikationsfrequenz:

$\emptyset \text{ APFr - Wirkstoffkombination}$

$APF = \text{APFr Standard}$

<sup>12</sup>Der berechnete Applikationsfaktor (APF) wird anschließend mit den vorläufigen Vergleichsgrößen multipliziert und ergibt die endgültigen Vergleichsgrößen.

$VG = \sqrt{VG} \times APF$

<sup>13</sup>Die VG wird grundsätzlich kaufmännisch gerundet und mit zwei Nachkommastellen festgelegt. <sup>14</sup>Sofern gruppenspezifische Besonderheiten ein Abweichen von dem Rundungsgrundsatz erfordern, werden diese in den tragenden Gründen zur jeweiligen Festbetragsgruppe dokumentiert.

## **§ 7 Anpassung und Aktualisierung der Festbetragsgruppen**

<sup>1</sup>Festbetragsgruppen als Bestandteil der Arzneimittel-Richtlinie des Gemeinsamen Bundesausschusses müssen dem allgemein anerkannten Stand der medizinischen Erkenntnisse entsprechen und deshalb in geeigneten Zeitabständen überprüft werden. <sup>2</sup>Die Aktualisierung von Vergleichsgrößen erfolgt durch eine rechnerische Anpassung unter Berücksichtigung der Jahresdaten nach § 84 Absatz 5 SGB V gemäß § 35 Absatz 5 Satz 7 SGB V der von einer Festbetragsgruppe erfassten Arzneimittel.

## Anlage II            zum 4. Kapitel – Antragsverfahren

### 1. Antragsbogen zur Aufnahme eines nicht verschreibungspflichtigen Arzneimittels in die AM-RL

1. Bezeichnung des Fertigarzneimittels:
2. Wirkstoff mit Synonymen:
3. Wirkstoffgruppe:
4. Beantragte Erkrankung:
5. Zugelassene(s) Anwendungsgebiet(e):
6. ATC-Code:
7. Verkaufsabgrenzung:
8. Dauer der Verkehrsfähigkeit:
9. Aktuelle Fachinformation (als Anlage)
10. Nachweis der schwerwiegenden Erkrankung im Sinne der Definition nach § 12 Absatz 3 AM-RL in Verbindung mit § 33 Absatz 1
  - Argumentation
  - Literatur (in Kopie mit Zitat)
11. Nachweis des Therapiestandards bei der Behandlung dieser Erkrankung (§ 12 Absatz 4 AM-RL in Verbindung mit § 34)
  - Argumentation
  - Datenbankrecherche(n):

Für Einzelstudien und systematische Übersichten: Mindestens eine Suche in der Datenbank Medline mit Darlegung der Suchstrategie, des Datenbankanbieters und des Datums der Recherche, der Treffer, Angabe von Ein- und Ausschlusskriterien, Bewertung der Treffer anhand der benannten Ein- und Ausschlusskriterien in tabellarischer Form für die im Volltext gesichteten Publikationen, siehe Nummer 3.1, Darstellung einer Übersicht in Form eines Flussdiagramms (analog dem PRISMA-Statement).

Für Leitlinien: Mindestens eine Suche nach deutschen Versorgungsleitlinien (Nationale Versorgungsleitlinien (NVL)), bei der Arbeitsgemeinschaft der Wissenschaftlichen Medizinischen Fachgesellschaften (AWMF) und nach internationalen Leitlinien bei National Guideline Clearinghouse (NGC), TRIP Database und G-I-N International Database sowie ggf. fachspezifischen Leitlinienanbietern mit Darlegung der Suchstrategie, Angabe des Datenbankanbieters, Angabe des Datums der Recherche, Angabe von Ein- und Ausschlusskriterien, Bewertung anhand der benannten Ein- und Ausschlusskriterien in tabellarischer Form, siehe Nummer 3.1.

Für HTA-Berichte: Mindestens eine Suche bei der Deutschen Agentur für Health Technology Assessment (DAHTA) bei DIMDI, dem Centre for Reviews and Dissemination (CRD) und der Cochrane Library Datenbank für systematische Übersichten mit Darlegung der Suchstrategie, bei weiteren Datenbanken mit Angabe des Datenbankanbieters, Angabe des Datums der Recherche, Angabe von Ein- und Ausschlusskriterien, Bewertung anhand der benannten Ein- und Ausschlusskriterien in tabellarischer Form, siehe Nummer 3.1.



Einzelne klinische Studien, die nach dem obigen Vorgehen gefunden und als relevant erachtet wurden, sind nach dem Bogen Nummer 3.2 und systematische Übersichten sind nach dem Bogen Nummer 3.3 zu extrahieren. Alle Treffer sind gemäß Verfahrensordnung des Gemeinsamen Bundesausschusses zu klassifizieren.

Die Verzerrungsaspekte jeder eingeschlossenen Studie (einschließlich der Beschreibung für jeden berücksichtigten Endpunkt) sind anhand des Bewertungsbogens Nummer 3.4 darzustellen.

Studienregister: Eine Suche in öffentlich zugänglichen Studienregistern ist grundsätzlich durchzuführen, um sicherzustellen, dass laufende Studien sowie abgeschlossene Studien von Dritten vollständig identifiziert werden.

Die Suche soll mindestens in den Studienregistern [clinicaltrials.gov](http://clinicaltrials.gov) und [clinicaltrialsregister.eu](http://clinicaltrialsregister.eu), das International Clinical Trials Registry Platform Search Portal (ICTRP Search Portal, Suchportal der WHO) sowie über das Portal für Arzneimittelinformationen des Bundes und der Länder (PharmNet.Bund) durchgeführt werden. Optional kann zusätzlich eine Suche in weiteren themenspezifischen Studienregistern (zum Beispiel krankheitsspezifische Studienregister oder Studienregister einzelner pharmazeutischer Unternehmen) durchgeführt werden. Bewertung anhand der benannten Ein- und Ausschlusskriterien in tabellarischer Form (siehe Nummer 3.1).

Die Suche soll in jedem Studienregister einzeln und mit einer für das jeweilige Studienregister adaptierten Suchstrategie durchgeführt werden. Generelle Einschränkungen bei der Recherche (zum Beispiel Jahreseinschränkungen) sind anzugeben und zu begründen. Die Suche soll abgeschlossene, abgebrochene und laufende Studien erfassen. Eine gemeinsame Suche nach Studien zu mehreren Fragestellungen (zum Beispiel direkt vergleichende Studien sowie Studien für einen indirekten Vergleich) ist möglich.

Alle Suchstrategien sind gemäß Nummer 3.5 zu dokumentieren.

**Generell: Alle Dokumente (Stellungnahme, Darlegung der Rechercheergebnisse, Bewertung der relevanten Publikationen, Volltexte) sind in elektronisch lesbarer Form im Word- oder PDF-Format zu übermitteln. Alle Dateien sind wie folgt zu benennen: #Zitat-Nr#\_#Erstautor#\_#JJJJ#.pdf** Zusätzlich ist die Übermittlung der Rechercheergebnisse in Form einer oder mehrerer Literaturdatenbanken in elektronischer Form in einem für Literaturverwaltungsprogramme lesbaren Standardformat (RIS-Dateien<sup>1</sup>) erforderlich. Die Literaturdatenbanken müssen sämtliche mit den Recherchen identifizierten Literaturzitate beinhalten, unabhängig davon, ob sie durch die späteren Selektionsschritte als relevant oder als irrelevant erachtet wurden.

Alle Quellen (zum Beispiel Publikationen, Studienberichte), die im vorliegenden Dokument angegeben sind, sind in einem Literaturverzeichnis aufzulisten (als fortlaufend nummerierte Liste). Zu verwenden ist hierzu ein allgemein gebräuchlicher Zitierstil (zum Beispiel Vancouver oder Harvard). Bei Fachinformationen ist immer der Stand des Dokuments anzugeben.

---

<sup>1</sup> RIS: Research Information System Format; ein standardisiertes Dateiformat für die Literaturverwaltung und den Export bibliografischer Daten.

## 2. Antragsbogen zur Aufnahme eines verordnungsfähigen Medizinproduktes in die AM-RL

1. Bezeichnung des Medizinproduktes:
2. Zusammensetzung nach Art und Menge:
3. Zweckbestimmung:
4. ATC-Code:
5. Angaben zur Zertifizierung (einschließlich der Vorlage der Kopie des CE-Zertifikates):
  - 5.1 Zeitpunkt:
  - 5.2 Benannte Stelle:
  - 5.3 Zertifizierungsnummer:
  - 5.4 Befristung:
  - 5.5 Klassifizierung:
6. Verkaufsabgrenzung:
7. Anlage Produktinformation:
  - 7.1 Hersteller (im Sinne des MPG): (Kontaktdaten)
  - 7.2 Antragsteller: (Kontaktdaten) (wenn abweichend von Hersteller, Vorlage einer Bevollmächtigung des Antragstellers durch den Hersteller nötig)
8. Anlage klinische Bewertung gemäß § 19 MPG:
9. Nachweis der medizinischen Notwendigkeit gemäß § 40:
  - 9.1 Nachweis der medizinischen Notwendigkeit nach den Kriterien des § 39
    - Argumentation
    - Literatur (in Kopie mit Zitat)
  - 9.2 Nachweis des diagnostischen oder therapeutischen Nutzens
    - Argumentation
    - Datenbankrecherche(n):

Für Einzelstudien und systematische Übersichten: Mindestens eine Suche in der Datenbank Medline mit Darlegung der Suchstrategie, des Datenbankanbieters und des Datums der Recherche, der Treffer, Angabe von Ein- und Ausschlusskriterien, Bewertung der Treffer anhand der benannten Ein- und Ausschlusskriterien in tabellarischer Form für die im Volltext gesichteten Publikationen, siehe Nummer 3.1, Darstellung einer Übersicht in Form eines Flussdiagramms (analog dem PRISMA-Statement).

Für Leitlinien: Mindestens eine Suche nach deutschen Versorgungsleitlinien (Nationale Versorgungsleitlinien (NVL)), bei der Arbeitsgemeinschaft der Wissenschaftlichen Medizinischen Fachgesellschaften (AWMF) und nach internationalen Leitlinien bei National Guideline Clearinghouse (NGC), TRIP Database und G-I-N International Database sowie ggf. fachspezifischen Leitlinienanbietern mit Darlegung der Suchstrategie, Angabe des Datenbankanbieters, Angabe des Datums der Recherche, Angabe von Ein- und Ausschlusskriterien, Bewertung anhand der benannten Ein- und Ausschlusskriterien in tabellarischer Form, siehe Nummer 3.1.

Für HTA-Berichte: Mindestens eine Suche bei der Deutschen Agentur für Health Technology Assessment (DAHTA) bei DIMDI, dem Centre for Reviews and Dissemination

(CRD) und der Cochrane Library Datenbank für systematische Übersichten mit Darlegung der Suchstrategie, bei weiteren Datenbanken mit Angabe des Datenbankanbieters, Angabe des Datums der Recherche, Angabe von Ein- und Ausschlusskriterien, Bewertung anhand der benannten Ein- und Ausschlusskriterien in tabellarischer Form, siehe Nummer 3.1.

Einzelne klinische Studien, die nach dem obigen Vorgehen gefunden und als relevant erachtet wurden, sind nach dem Bogen Nummer 3.2 und systematische Übersichten sind nach dem Bogen Nummer 3.3 zu extrahieren. Alle Treffer sind gemäß Verfahrensordnung des Gemeinsamen Bundesausschusses zu klassifizieren.

Die Verzerrungsaspekte jeder eingeschlossenen Studie (einschließlich der Beschreibung für jeden berücksichtigten Endpunkt) sind anhand des Bewertungsbogens Nummer 3.4 darzustellen.

Studienregister: Eine Suche in öffentlich zugänglichen Studienregistern ist grundsätzlich durchzuführen, um sicherzustellen, dass laufende Studien sowie abgeschlossene Studien von Dritten vollständig identifiziert werden.

Die Suche soll mindestens in den Studienregistern [clinicaltrials.gov](http://clinicaltrials.gov) und [clinicaltrialsregister.eu](http://clinicaltrialsregister.eu), das International Clinical Trials Registry Platform Search Portal (ICTRP Search Portal, Suchportal der WHO) sowie über das Portal für Arzneimittelinformationen des Bundes und der Länder (PharmNet.Bund) durchgeführt werden. Optional kann zusätzlich eine Suche in weiteren themenspezifischen Studienregistern (zum Beispiel krankheitsspezifische Studienregister oder Studienregister einzelner pharmazeutischer Unternehmen) durchgeführt werden. Bewertung anhand der benannten Ein- und Ausschlusskriterien in tabellarischer Form (siehe Nummer 3.1).

Die Suche soll in jedem Studienregister einzeln und mit einer für das jeweilige Studienregister adaptierten Suchstrategie durchgeführt werden. Generelle Einschränkungen bei der Recherche (zum Beispiel Jahreseinschränkungen) sind anzugeben und zu begründen. Die Suche soll abgeschlossene, abgebrochene und laufende Studien erfassen. Eine gemeinsame Suche nach Studien zu mehreren Fragestellungen (zum Beispiel direkt vergleichende Studien sowie Studien für einen indirekten Vergleich) ist möglich.

Alle Suchstrategien sind gemäß Nummer 3.5 zu dokumentieren.

**Generell: Alle Dokumente (Stellungnahme, Darlegung der Rechercheergebnisse, Bewertung der relevanten Publikationen, Volltexte) sind in elektronisch lesbarer Form im Word- oder PDF-Format zu übermitteln. Alle Dateien sind wie folgt zu benennen: #Zitat-Nr#\_#Erstautor#\_#JJJJ#.pdf** Zusätzlich ist die Übermittlung der Rechercheergebnisse in Form einer oder mehrerer Literaturdatenbanken in elektronischer Form in einem für Literaturverwaltungsprogramme lesbaren Standardformat (RIS-Dateien<sup>2</sup>) erforderlich. Die Literaturdatenbanken müssen sämtliche mit den Recherchen identifizierten Literaturzitate beinhalten, unabhängig davon, ob sie durch die späteren Selektionsschritte als relevant oder als irrelevant erachtet wurden.

**Alle Quellen (zum Beispiel Publikationen, Studienberichte), die im vorliegenden Dokument angegeben sind, sind in einem Literaturverzeichnis aufzulisten (als fortlaufend nummerierte Liste). Zu verwenden ist hierzu ein allgemein gebräuchlicher**

---

<sup>2</sup> RIS: Research Information System Format; ein standardisiertes Dateiformat für die Literaturverwaltung und den Export bibliografischer Daten.

**Zitierstil (zum Beispiel Vancouver oder Harvard). Bei Fachinformationen ist immer der Stand des Dokuments anzugeben.**

### 3. Tabellen, Extraktionsbögen und weitere Unterlagen zu den Anträgen

#### 3.1 Tabellarische Darstellung der Bewertung der Treffer in der/den Recherche(n)

Treffer	Bewertung
<i>Treffernummer, Autor, Titel, Quelle</i>	<i>Stichwortartige Angabe zum Ausschlussgrund, ansonsten Angabe „eingeschlossen“</i>

#### 3.2 Studienextraktionsbogen für Einzelstudien

Nr.	Feld	
1.	Autor	
2.	Titel	
3.	Quelle	
4.	Indikation	
5.	Bezugsrahmen	
6.	Fragestellung/Zielsetzung	
7.	relevante Ein-, Ausschlusskriterien	
8.	Prüf-Intervention	
9.	Vergleichsintervention	
10.	evtl. weitere Behandlungsgruppen	
11.	Design	
12.	Zahl der Zentren	
13.	Details, falls > 1	
14.	Randomisierung	<i>analog Bewertungsbogen</i>
15.	Concealment	<i>analog Bewertungsbogen</i>
16.	Verblindung	<i>analog Bewertungsbogen</i>
17.	Beobachtungsdauer	
18.	primäre Zielkriterien*	
19.	sekundäre Zielkriterien*	
20.	Anzahl zu behandelnder Patienten	
21.	Anzahl eingeschlossener und ausgewerteter Patienten	

22.	Vergleichbarkeit der Gruppen	
23.	Darstellung nach CONSORT-Schema der eingeschlossenen Patienten	
24.	Ergebnisse* zu primären und sekundären Zielkriterien	
25.	Ergebnisse zu unerwünschten Ereignissen	
26.	Fazit der Autoren	
27.	Bewertung der methodischen Qualität	

\*Bei Erhebung der Lebensqualität sind Angaben zur Validität der Messinstrumente erforderlich.

Für quantitative Zielkriterien

Zielkriterium	Verum			Kontrolle			Maß für Gruppenunterschied	Schätzer und 95 % Konfidenzintervall für Gruppenunterschied	p-Wert (optional)
	n	$\bar{x}$	SD	n	$\bar{x}$	SD			

Für dichotome Zielkriterien

Zielkriterium	Anzahl Patienten mit Ereignis/Anzahl Patienten		Maß für Gruppenunterschied	Schätzer und 95 % Konfidenzintervall für Gruppenunterschied	p-Wert (optional)
	Verum	Kontrolle			

### 3.3 Studienextraktionsbogen für systematische Übersichten

Nr.	Feld	Hinweise
1.	Autor	
2.	Titel	
3.	Quelle	
4.	Bezugsrahmen	
5.	Fragestellung/Zielsetzung	

<b>6.</b>	<b>Krankheit</b>	
<b>7.</b>	<b>Intervention</b>	
<b>8.</b>	<b>Einschlusskriterien</b>	The selection criteria (i.e. population, intervention, outcome, and study design): methods for validity assessment, data abstraction, and study characteristics, and quantitative data synthesis in sufficient detail to permit replication
<b>9.</b>	<b>Ausschlusskriterien</b>	
<b>10.</b>	<b>Ergebnis der Recherche</b>	Characteristics of the RCTs included and excluded: qualitative and quantitative findings (i.e. point estimates and confidence intervals); and sub-group analyses
<b>11.</b>	<b>Einführung</b>	The explicit clinical problem, biological rationale for the intervention and rationale for the review
<b>12.</b>	<b>Beschreibung der Suche</b>	The information sources in detail (e.g. databases, registers, personal files, expert informants, agencies, hand-searching), and any restrictions (years considered, publication status, language of publication)
<b>13.</b>	<b>Methodische Beschreibung des Vorgehens</b>	Data abstraction: The process or processes used (e.g. completed independently, in duplicate)
<b>14.</b>	<b>Validität</b>	The criteria and process used (e.g. masked conditions, quality assessment, and their findings)
<b>15.</b>	<b>Charakterisierung der Studien</b>	The type of study design, participants' characteristics, details of intervention, outcome definitions, and how clinical heterogeneity was assessed
<b>16.</b>	<b>Quantitative Ergebnisse der Synthese</b>	The principal measures of effect (e.g. relative risk), method of combining results (statistical testing and confidence intervals), handling of missing data; how statistical heterogeneity was assessed; a rationale for any apriori sensitivity and sub-group analyses; and any assessment of publication bias

17.	<b>Darstellung in einem Flussdiagramm</b>	Trial flow: Provide a meta-analysis profile summarising trial flow
18.	<b>Charakterisierung der gefundenen Studien</b>	Present descriptive data for each trial (e.g. age, sample size, intervention, dose, duration, follow-up period)
19.	<b>Nebenwirkungen</b>	
20.	<b>Schlussfolgerung</b>	The main results
21.	<b>Bewertung der methodischen Qualität</b>	Summarise key findings; discuss clinical inferences based on internal and external validity; interpret the results in the light of the totality of available evidence; describe potential biases in the review process e. g. publication bias); and suggest a future re-search agenda

### 3.4 Bewertungsbögen zur Einschätzung von Verzerrungsaspekten

Bewertungsbogen zur Einschätzung des Verzerrungspotentials jeder eingeschlossenen Studie (einschließlich der Beschreibung für jeden berücksichtigten Endpunkt). Hierfür ist je Studie eine separate Version des nachfolgend dargestellten Bewertungsbogens zu erstellen.

#### Grundsätzliche Hinweise zum Ausfüllen des Bewertungsbogens

Dieser Bewertungsbogen dient der Dokumentation der Einstufung des Potenzials der Ergebnisse für Verzerrungen (Bias). Für jede Studie soll aus diesem Bogen nachvollziehbar hervorgehen, inwieweit die Ergebnisse für die einzelnen Endpunkte als möglicherweise verzerrt bewertet wurden, was die Gründe für die Bewertung waren und welche Informationen aus den Quellen dafür Berücksichtigung fanden.

Der Bogen gliedert sich in zwei Teile:

- **Kriterien zur Bewertung des Verzerrungspotenzials auf Studienebene.** In diesem Teil sind die endpunktübergreifenden Kriterien aufgelistet.
- **Kriterien zur Bewertung des endpunktspezifischen Verzerrungspotenzials.** In diesem Teil sind die Kriterien aufgelistet, die für jeden Endpunkt separat zu prüfen sind.

Für jedes Kriterium sind unter „Angaben zum Kriterium“ alle relevanten Angaben aus den Quellen zur Bewertung einzutragen (Stichworte reichen ggf., auf sehr umfangreiche Informationen in den Quellen kann verwiesen werden).

Grundsätzlich werden die Bögen studienbezogen ausgefüllt. Wenn mehrere Quellen zu einer Studie vorhanden sind, müssen die herangezogenen Quellen in der folgenden Tabelle genannt und jeweils mit Kürzeln (z. B. A, B, C ...) versehen werden. Quellenspezifische Angaben im weiteren Verlauf sind mit dem jeweiligen Kürzel zu kennzeichnen.

*Hinweis: Der nachfolgend dargestellte Bewertungsbogen ist die Blankoversion des Bogens. Dieser Blankobogen ist für jede Studie heranzuziehen. Im Anschluss daran ist*



ein Bewertungsbogen inklusive Ausfüllhinweisen abgebildet, der als Ausfüllhilfe dient, aber nicht als Vorlage verwendet werden soll.

Studie: \_\_\_\_\_

**Tabelle: Liste der für die Bewertung herangezogenen Quellen**

Genauere Benennung der Quelle	Kürzel

**A Verzerrungsaspekte auf Studienebene**

**1. Adäquate Erzeugung der Randomisierungssequenz**

ja  unklar  nein

Angaben zum Kriterium; falls unklar oder nein, obligate Begründung für die Einstufung:

---

---

**2. Verdeckung der Gruppenzuteilung („allocation concealment“)**

ja  unklar  nein

Angaben zum Kriterium; falls unklar oder nein, obligate Begründung für die Einstufung:

---

---

**3. Verblindung von Patienten und behandelnden Personen**

**Patient**

ja  unklar  nein

Angaben zum Kriterium; obligate Begründung für die Einstufung:

---

---

**behandelnde bzw. weiterbehandelnde Personen**

ja  unklar  nein

Angaben zum Kriterium; obligate Begründung für die Einstufung:

---

---

**4. Ergebnisunabhängige Berichterstattung aller relevanten Endpunkte**

ja  unklar  nein

Angaben zum Kriterium; falls unklar oder nein, obligate Begründung für die Einstufung:

---

---

**5. Keine sonstigen (endpunktübergreifenden) Aspekte, die zu Verzerrungen führen können**

ja  nein

Angaben zum Kriterium; falls nein, obligate Begründung für die Einstufung:

---

---

**Einstufung des Verzerrungspotenzials der Ergebnisse auf Studienebene**

niedrig  hoch

Begründung für die Einstufung:

---

---

## B Verzerrungsaspekte auf Endpunktebene pro Endpunkt

Endpunkt: \_\_\_\_\_

### 1. Verblindung der Endpunkterheber

ja  unklar  nein

Angaben zum Kriterium; obligate Begründung für die Einstufung:

---

---

### 2. Adäquate Umsetzung des ITT-Prinzips

ja  unklar  nein

Angaben zum Kriterium; falls unklar oder nein, obligate Begründung für die Einstufung:

---

---

### 3. Ergebnisunabhängige Berichterstattung dieses Endpunkts alleine

ja  unklar  nein

Angaben zum Kriterium; falls unklar oder nein, obligate Begründung für die Einstufung:

---

---

### 4. Keine sonstigen (endpunktspezifischen) Aspekte, die zu Verzerrungen führen können

ja  nein

Angaben zum Kriterium; falls nein, obligate Begründung für die Einstufung:

---

---

## Einstufung des Verzerrungspotenzials der Ergebnisse des Endpunkts

**niedrig**             **hoch**

Begründung für die Einstufung:

---

---

Hinweis: Der nachfolgend dargestellte Bewertungsbogen mit Ausfüllhinweisen dient nur als Ausfüllhilfe für den Blankobogen. Er soll nicht als Vorlage verwendet werden.

### Bewertungsbogen zur Beschreibung von Verzerrungsaspekten (Ausfüllhilfe)

*Anhand der Bewertung der folgenden Kriterien soll das Ausmaß möglicher Ergebnisverzerrungen eingeschätzt werden (A: endpunktübergreifend; B: endpunktspezifisch).*

#### A Verzerrungsaspekte auf Studienebene

##### 1. Adäquate Erzeugung der Randomisierungssequenz

- ja:** Die Gruppenzuteilung erfolgte rein zufällig, und die Erzeugung der Zuteilungssequenz ist beschrieben und geeignet (z. B. computergenerierte Liste).
- unklar:** Die Studie ist zwar als randomisiert beschrieben, die Angaben zur Erzeugung der Zuteilungssequenz fehlen jedoch oder sind ungenügend genau.
- nein:** Die Erzeugung der Zuteilungssequenz war nicht adäquat.

Angaben zum Kriterium; falls unklar oder nein, obligate Begründung für die Einstufung:

---

---

## 2. Verdeckung der Gruppenzuteilung („allocation concealment“)

**ja:** Eines der folgenden Merkmale trifft zu:

- Zuteilung durch zentrale unabhängige Einheit (z. B. per Telefon oder Computer)
- Verwendung von für die Patienten und das medizinische Personal identisch aussehenden, nummerierten oder kodierten Arzneimitteln/Arzneimittelbehältern
- Verwendung eines seriennummerierten, versiegelten und undurchsichtigen Briefumschlags, der die Gruppenzuteilung beinhaltet

**unklar:** Die Angaben der Methoden zur Verdeckung der Gruppenzuteilung fehlen oder sind ungenügend genau.

**nein:** Die Gruppenzuteilung erfolgte nicht verdeckt.

Angaben zum Kriterium; falls unklar oder nein, obligate Begründung für die Einstufung:

---

---

## 3. Verblindung von Patienten und behandelnden Personen

### Patient

**ja:** Die Patienten waren verblindet.

**unklar:** Es finden sich keine diesbezüglichen Angaben.

**nein:** Aus den Angaben geht hervor, dass die Patienten nicht verblindet waren.

Angaben zum Kriterium; obligate Begründung für die Einstufung:

---

---

### behandelnde bzw. weiterbehandelnde Personen

**ja:** Das behandelnde Personal war bzgl. der Behandlung verblindet. Wenn es, beispielsweise bei chirurgischen Eingriffen, offensichtlich nicht möglich ist, die primär behandelnde Person (z. B. Chirurg) zu verblinden, wird hier beurteilt, ob eine angemessene Verblindung der weiteren an der Behandlung beteiligten Personen (z. B. Pflegekräfte) stattgefunden hat.

**unklar:** Es finden sich keine diesbezüglichen Angaben.

**nein:** Aus den Angaben geht hervor, dass die behandelnden Personen nicht verblindet waren.

Angaben zum Kriterium; obligate Begründung für die Einstufung:

---

---

#### 4. Ergebnisunabhängige Berichterstattung aller relevanten Endpunkte

*Falls die Darstellung des Ergebnisses eines Endpunkts von seiner Ausprägung (d. h. vom Resultat) abhängt, können erhebliche Verzerrungen auftreten. Je nach Ergebnis kann die Darstellung unterlassen worden sein (a), mehr oder weniger detailliert (b) oder auch in einer von der Planung abweichenden Weise erfolgt sein (c).*

*Beispiele zu (a) und (b):*

- *Der in der Fallzahlplanung genannte primäre Endpunkt ist nicht / unzureichend im Ergebnisteil aufgeführt.*
- *Es werden (signifikante) Ergebnisse von vorab nicht definierten Endpunkten berichtet.*
- *Nur statistisch signifikante Ergebnisse werden mit Schätzern und Konfidenzintervallen dargestellt.*
- *Lediglich einzelne Items eines im Methodenteil genannten Scores werden berichtet.*

*Beispiele zu (c): Ergebnisgesteuerte Auswahl in der Auswertung verwendeter*

- *Subgruppen*
- *Zeitpunkte/-räume*
- *Operationalisierungen von Zielkriterien (z. B. Wert zum Studienende anstelle der Veränderung zum Baseline-Wert; Kategorisierung anstelle Verwendung stetiger Werte)*
- *Distanzmaße (z. B. Odds Ratio anstelle der Risikodifferenz)*
- *Cut-off-points bei Dichotomisierung*
- *statistischer Verfahren*

*Zur Einschätzung einer potenziell vorhandenen ergebnisgesteuerten Berichterstattung sollten folgende Punkte – sofern möglich – berücksichtigt werden:*

- *Abgleich der Angaben der Quellen zur Studie (Studienprotokoll, Studienbericht, Registerbericht, Publikationen).*
- *Abgleich der Angaben im Methodenteil mit denen im Ergebnisteil. Insbesondere eine stark von der Fallzahlplanung abweichende tatsächliche Fallzahl ohne plausible und ergebnisunabhängige Begründung deutet auf eine selektive Beendigung der Studie hin.*

*Zulässige Gründe sind:*

- o *erkennbar nicht ergebnisgesteuert, z. B. zu langsame Patientenrekrutierung*
- o *Fallzahladjustierung aufgrund einer verblindeten Zwischenauswertung anhand der Streuung der Stichprobe*
- o *geplante Interimanalysen, die zu einem vorzeitigen Studienabbruch geführt haben*
- *Prüfen, ob statistisch nicht signifikante Ergebnisse weniger ausführlich dargestellt sind.*
- *Ggf. prüfen, ob „übliche“ Endpunkte nicht berichtet sind.*

*Anzumerken ist, dass Anzeichen für eine ergebnisgesteuerte Darstellung eines Endpunkts zu Verzerrungen der Ergebnisse der übrigen Endpunkte führen kann, da dort ggf. auch mit einer selektiven Darstellung gerechnet werden muss. Insbesondere bei Anzeichen dafür, dass die Ergebnisse einzelner Endpunkte selektiv nicht berichtet werden, sind Verzerrungen für die anderen Endpunkte möglich. Eine von der Planung abweichende selektive Darstellung des Ergebnisses eines Endpunkts führt jedoch nicht zwangsläufig zu einer Verzerrung der anderen Endpunkte; in diesem Fall ist die ergebnisgesteuerte Berichterstattung endpunktspezifisch unter Punkt B.3 (siehe unten) einzutragen.*

*Des Weiteren ist anzumerken, dass die Berichterstattung von unerwünschten*

*Ereignissen üblicherweise ergebnisabhängig erfolgt (es werden nur Häufungen/Auffälligkeiten berichtet) und dies nicht zur Verzerrung anderer Endpunkte führt.*

- ja:** Eine ergebnisgesteuerte Berichterstattung ist unwahrscheinlich.
- unklar:** Die verfügbaren Angaben lassen eine Einschätzung nicht zu.
- nein:** Es liegen Anzeichen für eine ergebnisgesteuerte Berichterstattung vor, die das Verzerrungspotenzial aller relevanten Endpunkte beeinflusst.

Angaben zum Kriterium; falls unklar oder nein, obligate Begründung für die Einstufung:

---

---

#### **5. Keine sonstigen (endpunktübergreifenden) Aspekte, die zu Verzerrung führen können**

*z. B.*

- zwischen den Gruppen unterschiedliche Begleitbehandlungen außerhalb der zu evaluierenden Strategien
- intransparenter Patientenfluss
- Falls geplante Interimanalysen durchgeführt wurden, so sind folgende Punkte zu beachten:
  - o Die Methodik muss exakt beschrieben sein (z. B. alpha spending approach nach O'Brien Fleming, maximale Stichprobengröße, geplante Anzahl und Zeitpunkte der Interimanalysen).
  - o Die Resultate (p-Wert, Punkt- und Intervallschätzung) des Endpunktes, dessentwegen die Studie abgebrochen wurde, sollten adjustiert worden sein (ansonsten ggf. im Nachhinein von der Biometrie durchzuführen).
  - o Eine Adjustierung sollte auch dann erfolgen, wenn die maximale Fallzahl erreicht wurde.
  - o Sind weitere Endpunkte korreliert mit dem Endpunkt, dessentwegen die Studie abgebrochen wurde, so sollten diese ebenfalls adäquat adjustiert werden.

- ja**
- nein**

Angaben zum Kriterium; falls nein, obligate Begründung für die Einstufung:

---

---

#### **Einstufung des Verzerrungspotenzials der Ergebnisse auf Studienebene (ausschließlich für randomisierte Studien durchzuführen)**

Die Einstufung des Verzerrungspotenzials der Ergebnisse erfolgt unter Berücksichtigung der einzelnen Bewertungen der vorangegangenen Punkte A.1 bis A.5. Eine relevante Verzerrung bedeutet hier, dass sich die Ergebnisse bei Behebung der verzerrenden Aspekte in ihrer Grundaussage verändern würden.

**niedrig:** Es kann mit großer Wahrscheinlichkeit ausgeschlossen werden, dass die Ergebnisse durch diese endpunktübergreifenden Aspekte relevant verzerrt sind.

**hoch:** Die Ergebnisse sind möglicherweise relevant verzerrt.

Begründung für die Einstufung:

---

---

## B Verzerrungsaspekte auf Endpunktebene pro Endpunkt

Die folgenden Punkte B.1 bis B.4 dienen der Einschätzung der endpunktspezifischen Aspekte für das Ausmaß möglicher Ergebnisverzerrungen. Diese Punkte sollten i. d. R. für jeden relevanten Endpunkt separat eingeschätzt werden (ggf. lassen sich mehrere Endpunkte gemeinsam bewerten, z. B. Endpunkte zu unerwünschten Ereignissen).

Endpunkt: \_\_\_\_\_

### 1. Verblindung der Endpunkterheber

Für den Endpunkt ist zu bestimmen, ob das Personal, welches die Zielkriterien erhoben hat, bzgl. der Behandlung verblindet war.

In manchen Fällen kann eine Verblindung auch gegenüber den Ergebnissen zu anderen Endpunkten (z. B. typischen unerwünschten Ereignissen) gefordert werden, wenn die Kenntnis dieser Ergebnisse Hinweise auf die verabreichte Therapie gibt und damit zu einer Entblindung führen kann.

**ja:** Der Endpunkt wurde verblindet erhoben.

**unklar:** Es finden sich keine diesbezüglichen Angaben.

**nein:** Aus den Angaben geht hervor, dass keine verblindete Erhebung erfolgte.

Angaben zum Kriterium; obligate Begründung für die Einstufung:

---

---

### 2. Adäquate Umsetzung des ITT-Prinzips

Kommen in einer Studie Patienten vor, die die Studie entweder vorzeitig abgebrochen haben oder wegen Protokollverletzung ganz oder teilweise aus der Analyse



ausgeschlossen wurden, so sind diese ausreichend genau zu beschreiben (Abbruchgründe, Häufigkeit und Patientencharakteristika pro Gruppe) oder in der statistischen Auswertung angemessen zu berücksichtigen (i d. R. ITT-Analyse, siehe Äquivalenzstudien). Bei einer ITT („intention to treat“)-Analyse werden alle randomisierten Patienten entsprechend ihrer Gruppenzuteilung ausgewertet (ggf. müssen fehlende Werte für die Zielkriterien in geeigneter Weise ersetzt werden). Zu beachten ist, dass in Publikationen der Begriff ITT nicht immer in diesem strengen Sinne Verwendung findet. Es werden häufig nur die randomisierten Patienten ausgewertet, die die Therapie zumindest begonnen haben und für die mindestens ein Post-Baseline-Wert erhoben worden ist („full analysis set“). Dieses Vorgehen ist in begründeten Fällen Guideline-konform, eine mögliche Verzerrung sollte jedoch, insbesondere in nicht verblindeten Studien, überprüft werden. Bei Äquivalenz- und Nichtunterlegenheitsstudien ist es besonders wichtig, dass solche Patienten sehr genau beschrieben werden und die Methode zur Berücksichtigung dieser Patienten transparent dargestellt wird.

**ja:** Eines der folgenden Merkmale trifft zu:

- Laut Studienunterlagen sind keine Protokollverletzer und Lost-to-follow-up-Patienten in relevanter Anzahl (z. B. Nichtberücksichtigungsanteil in der Auswertung < 5 %) aufgetreten, und es gibt keine Hinweise (z. B. diskrepante Patientenanzahlen in Flussdiagramm und Ergebnistabelle), die dies bezweifeln lassen.
- Die Protokollverletzer und Lost-to-follow-up-Patienten sind so genau beschrieben (Art, Häufigkeit und Charakteristika pro Gruppe), dass deren möglicher Einfluss auf die Ergebnisse abschätzbar ist (eigenständige Analyse möglich).
- Die Strategie zur Berücksichtigung von Protokollverletzern und Lost-to-follow-up-Patienten (u. a. Ersetzen von fehlenden Werten, Wahl der Zielkriterien, statistische Verfahren) ist sinnvoll angelegt worden (verzerrt die Effekte nicht zugunsten der zu evaluierenden Behandlung).

**unklar:** Aufgrund unzureichender Darstellung ist der adäquate Umgang mit Protokollverletzern und Lost-to-follow-up-Patienten nicht einschätzbar.

**nein:** Keines der unter „ja“ genannten drei Merkmale trifft zu.

Angaben zum Kriterium; falls unklar oder nein, obligate Begründung für die Einstufung:

---

---

### 3. Ergebnisunabhängige Berichterstattung dieses Endpunkts alleine

*Beachte die Hinweise zu Punkt A.4!*

**ja:** Eine ergebnisgesteuerte Berichterstattung ist unwahrscheinlich.

**unklar:** Die verfügbaren Angaben lassen eine Einschätzung nicht zu.

**nein:** Es liegen Anzeichen für eine ergebnisgesteuerte Berichterstattung vor.

Angaben zum Kriterium; falls unklar oder nein, obligate Begründung für die Einstufung:

---

**4. Keine sonstigen (endpunktspezifischen) Aspekte, die zu Verzerrungen führen können**

z. B.

- relevante Dateninkonsistenzen innerhalb der oder zwischen Studienunterlagen
- unplausible Angaben
- Anwendung inadäquater statistischer Verfahren

**ja**

**nein**

Angaben zum Kriterium; falls nein, obligate Begründung für die Einstufung:

---

---

**Einstufung des Verzerrungspotenzials der Ergebnisse des Endpunkts (ausschließlich für randomisierte Studien durchzuführen)**

*Die Einstufung des Verzerrungspotenzials erfolgt unter Berücksichtigung der einzelnen Bewertungen der vorangegangenen endpunktspezifischen Punkte B.1 bis B.4 sowie der Einstufung des Verzerrungspotenzials auf Studienebene. Falls die endpunktübergreifende Einstufung mit „hoch“ erfolgte, ist das Verzerrungspotenzial für den Endpunkt i. d. R. auch mit „hoch“ einzuschätzen. Eine relevante Verzerrung bedeutet hier, dass sich die Ergebnisse bei Behebung der verzerrenden Aspekte in ihrer Grundaussage verändern würden.*

**niedrig:** Es kann mit großer Wahrscheinlichkeit ausgeschlossen werden, dass die Ergebnisse für diesen Endpunkt durch die endpunktspezifischen sowie endpunktübergreifenden Aspekte relevant verzerrt sind.

**hoch:** Die Ergebnisse sind möglicherweise relevant verzerrt.

Begründung für die Einstufung:

---

---

### 3.5 Suchstrategien – Suche in Studienregistern

Für die Suche in Studienregistern ist die Suchstrategie anzugeben, und zwar einzeln für jedes Studienregister. Dabei sind jeweils der Name des durchsuchten Studienregisters (z. B. clinicaltrials.gov), die Internetadresse, unter der das Studienregister erreichbar ist (z. B. <http://www.clinicaltrials.gov>), das Datum der Suche, die verwendete Suchstrategie und die resultierenden Treffer anzugeben, wie in nachfolgendem Beispiel veranschaulicht:

<b>Studienregister</b>	clinicaltrials.gov
<b>Internetadresse</b>	<a href="http://www.clinicaltrials.gov">http://www.clinicaltrials.gov</a>
<b>Datum der Suche</b>	08.12.2010
<b>Suchstrategie</b>	(Starlix OR Novonorm OR Prandin OR Nateglinid OR Repaglinid) [ALL-FIELDS] AND ("Phase II" OR "Phase III" OR "Phase IV") [PHASE]
<b>Treffer</b>	23

## **5. Kapitel: Bewertung des Nutzens und der Kosten von Arzneimitteln nach §§ 35a und 35b SGB V**

### **1. Abschnitt Bewertung des Nutzens von Arzneimitteln**

#### **1. Titel Geltungsbereich und Begriffsdefinitionen**

##### **§ 1 Geltungsbereich**

(1) Dieses Kapitel regelt auf der Grundlage der Arzneimittel-Nutzenbewertungsverordnung (AM-NutzenV) das Verfahren der Nutzenbewertung von erstattungsfähigen Arzneimitteln mit neuen Wirkstoffen nach § 35a Absatz 1 SGB V, insbesondere die Beratung, die Anforderungen an die für den Beleg des Nutzens erforderlichen Nachweise (Dossier), das Verfahren der Anhörungen und die Umsetzung der Nutzenbewertung in die Arzneimittel-Richtlinie.

(2) Die Nutzenbewertung nach § 35a Absatz 1 SGB V wird durchgeführt für erstattungsfähige Arzneimittel mit neuen Wirkstoffen und neuen Wirkstoffkombinationen,

1. die ab dem 1. Januar 2011 erstmals in den Verkehr gebracht werden, sofern erstmals ein Arzneimittel mit diesem Wirkstoff in den Verkehr gebracht wird,
2. die ab dem 1. Januar 2011 erstmals in den Verkehr gebracht worden sind und die nach dem 1. Januar 2011 ein neues Anwendungsgebiet nach § 2 Absatz 2 erhalten,
3. die ab dem 1. Januar 2011 erstmals in den Verkehr gebracht worden sind, wenn diese Arzneimittel mit einem Anwendungsgebiet in den Verkehr gebracht werden, das im Vergleich zu den zugelassenen Anwendungsgebieten von Arzneimitteln mit denselben Wirkstoffen oder Wirkstoffkombinationen, für die eine Nutzenbewertung nach diesem Kapitel veranlasst wurde, neu im Sinne von § 2 Absatz 2 ist,
4. die ab dem 1. Januar 2011 erstmals in Verkehr gebracht werden und nach diesem Zeitpunkt durch die Zulassung eines neuen Anwendungsgebietes nach § 2 Absatz 2 erstmals erstattungsfähig werden,
5. wenn der Gemeinsame Bundesausschuss eine Nutzenbewertung wegen neuer wissenschaftlicher Erkenntnisse nach § 13 veranlasst,
6. auf Antrag des pharmazeutischen Unternehmers nach § 14,
7. für die der Gemeinsame Bundesausschuss über eine Nutzenbewertung mit Befristung beschlossen hat, wenn die Frist abgelaufen ist.

(3) Die Regelungen des 4. Kapitels der Verfahrensordnung (VerfO) bleiben hiervon unberührt.

##### **§ 2 Arzneimittel mit neuen Wirkstoffen**

(1) <sup>1</sup>Arzneimittel mit neuen Wirkstoffen sind Arzneimittel, die Wirkstoffe enthalten, deren Wirkungen bei der erstmaligen Zulassung in der medizinischen Wissenschaft nicht allgemein bekannt sind. <sup>2</sup>Ein Arzneimittel mit neuen Wirkstoffen gilt solange als ein Arzneimittel mit einem neuen Wirkstoff, wie für das erstmalig zugelassene Arzneimittel mit dem Wirkstoff Unterlagenschutz besteht. <sup>3</sup>Als Arzneimittel im Sinne von Satz 1 gelten auch

1. fixe Kombinationen von Wirkstoffen, die Unterlagenschutz genießen,
  - wenn sie entweder einen neuen Wirkstoff enthalten oder

- sofern die Kombination aus bekannten Wirkstoffen besteht, wenn die Anwendungsgebiete dieser Kombination mit den Anwendungsgebieten der einzelnen Wirkstoffe jeweils ganz oder teilweise nicht identisch sind,
2. Arzneimittel, für die gemäß Artikel 38 Absatz 1 der Verordnung (EG) Nummer 1901/2006 eine Genehmigung für die pädiatrische Verwendung nach den Artikeln 5 bis 15 der Verordnung (EG) Nummer 726/2004 erteilt worden ist.
- (2) <sup>1</sup>Ein neues Anwendungsgebiet ist ein Anwendungsgebiet, für das nach § 29 Absatz 3 Nummer 3 des Arzneimittelgesetzes (AMG) eine neue Zulassung erteilt wird oder das als größere Änderung des Typs 2 nach Anhang 2 Nummer 2 Buchstabe a der Verordnung (EG) Nr. 1234/2008 der Kommission vom 24. November 2008 über die Prüfung von Änderungen der Zulassungen von Human- und Tierarzneimitteln (ABl. L 334 vom 12.12.2008, S. 7) eingestuft wird. <sup>2</sup>Ein Anwendungsgebiet ist im Vergleich zu dem bereits zugelassenen Anwendungsgebiet eines Arzneimittels insbesondere neu, wenn
- sich der Indikationsanspruch des Anwendungsgebietes auf einen Patientenkreis bezieht, der von bereits zugelassenen Anwendungsgebieten abweicht,
  - eine Indikation hinzugefügt wird, die einem anderen therapeutischen Bereich (Behandlung, Diagnose oder Prophylaxe) zuzurechnen ist, oder
  - die Indikation in einen anderen therapeutischen Bereich (Behandlung, Diagnose oder Prophylaxe) verlagert wird.

### **§ 3 Nutzen und Zusatznutzen**

- (1) Der Nutzen eines Arzneimittels ist der patientenrelevante therapeutische Effekt insbesondere hinsichtlich der Verbesserung des Gesundheitszustands, der Verkürzung der Krankheitsdauer, der Verlängerung des Überlebens, der Verringerung von Nebenwirkungen oder einer Verbesserung der Lebensqualität.
- (2) Der Zusatznutzen eines Arzneimittels ist ein Nutzen nach Absatz 1, der qualitativ oder quantitativ höher ist als der Nutzen, den die zweckmäßige Vergleichstherapie aufweist.

### **§ 4 Zuständigkeit für die Durchführung der Nutzenbewertung**

- (1) <sup>1</sup>Für die Durchführung des Bewertungsverfahrens ist der Unterausschuss Arzneimittel zuständig. <sup>2</sup>Er richtet hierzu Arbeitsgruppen ein, die insbesondere mit der Durchführung folgender Aufgaben beauftragt werden können:
1. Vorbereitung der Beratung,
  2. Erstellung einer Nutzenbewertung, sofern sich aufgrund von § 17 nichts anderes ergibt,
  3. Würdigung der Stellungnahmen,
  4. Beschlussvorbereitung.
- (2) <sup>1</sup>Über die Durchführung der Nutzenbewertung wird eine zusammenfassende Dokumentation erstellt. <sup>2</sup>Die zusammenfassende Dokumentation enthält:
1. Beschreibung des Verfahrensablaufs,
  2. zugrundeliegende Nutzenbewertung und Dossier,
  3. eingegangene Stellungnahmen aus der schriftlichen und mündlichen Anhörung,
  4. Würdigung der vorgetragenen Argumente,
  5. Bewertung des Zusatznutzens durch den Gemeinsamen Bundesausschuss.

(3) Der Unterausschuss berät auf der Basis eines Berichts der Arbeitsgruppe und legt dem Plenum das Ergebnis seiner Bewertung sowie einen Beschlusssentwurf vor.

## **2. Titel Nachweis des Zusatznutzens und Bestimmung der zweckmäßigen Vergleichstherapie**

### **§ 5 Anforderungen an den Nachweis des Zusatznutzens durch den pharmazeutischen Unternehmer**

(1) <sup>1</sup>Der Zusatznutzen ist vom pharmazeutischen Unternehmer im Dossier nach § 9 nachzuweisen. <sup>2</sup>Der Gemeinsame Bundesausschuss hat keine Amtsermittlungspflicht.

(2) <sup>1</sup>Für erstattungsfähige Arzneimittel mit neuen Wirkstoffen, die gemäß 4. Kapitel §§ 19 bis 22 VerfO pharmakologisch-therapeutisch vergleichbar mit Festbetragsarzneimitteln sind, ist der medizinische Zusatznutzen als therapeutische Verbesserung entsprechend § 35 Absatz 1b Satz 1 bis 5 SGB V nachzuweisen. <sup>2</sup>Der Nachweis einer therapeutischen Verbesserung erfolgt aufgrund der Fachinformationen und durch Bewertung von klinischen Studien nach den internationalen Standards der evidenzbasierten Medizin. <sup>3</sup>Vorrangig sind klinische Studien, insbesondere direkte Vergleichsstudien mit anderen Arzneimitteln dieser Festbetragsgruppe mit patientenrelevanten Endpunkten, insbesondere Mortalität, Morbidität und Lebensqualität, zu berücksichtigen.

(3) <sup>1</sup>Für Arzneimittel mit neuen Wirkstoffen, die die Voraussetzungen nach Absatz 2 nicht erfüllen, erfolgt der Nachweis eines Zusatznutzens indikationsspezifisch im Vergleich zu der nach § 6 bestimmten zweckmäßigen Vergleichstherapie auf der Grundlage von Unterlagen zum Nutzen des Arzneimittels in den zugelassenen Anwendungsgebieten. <sup>2</sup>Basis sind die arzneimittelrechtliche Zulassung, die behördlich genehmigten Produktinformationen sowie Bekanntmachungen von Zulassungsbehörden und die Bewertung von klinischen Studien nach den internationalen Standards der evidenzbasierten Medizin. <sup>3</sup>Sofern es unmöglich oder unangemessen ist, Studien höchster Evidenzstufe durchzuführen oder zu fordern, sind mit besonderer Begründung des pharmazeutischen Unternehmers Nachweise der best verfügbaren Evidenzstufe einzureichen. <sup>4</sup>Darüber hinaus hat er darzulegen, inwieweit die von ihm als best verfügbar eingereichte Evidenz zum Nachweis eines Zusatznutzens geeignet ist. <sup>5</sup>Die Anerkennung des Zusatznutzens auf Grundlage von Unterlagen einer niedrigeren Evidenzstufe bedarf jedoch umso mehr einer Begründung, je weiter von der Evidenzstufe I abgewichen wird.

(4) <sup>1</sup>Im Dossier ist unter Angabe der Aussagekraft der Nachweise darzulegen, mit welcher Wahrscheinlichkeit und in welchem Ausmaß ein Zusatznutzen vorliegt; hinsichtlich der Wahrscheinlichkeit ist darzulegen, mit welcher Sicherheit eine Aussage über das Vorhandensein eines Zusatznutzens getroffen werden kann (Ergebnissicherheit). <sup>2</sup>Diese Angaben zur Aussagekraft der Ergebnisse sollen sowohl bezogen auf die Anzahl der Patientinnen und Patienten als auch bezogen auf die Größe des Zusatznutzens erfolgen.

(5) <sup>1</sup>Für Arzneimittel nach Absatz 3 wird der Zusatznutzen gegenüber der zweckmäßigen Vergleichstherapie festgestellt als Verbesserung der Beeinflussung patientenrelevanter Endpunkte zum Nutzen gemäß § 3 Absatz 1. <sup>2</sup>Vorrangig sind für den Nachweis des Zusatznutzens randomisierte, verblindete und kontrollierte direkte Vergleichsstudien zu berücksichtigen, deren Methodik internationalen Standards und der evidenzbasierten Medizin entspricht und die an Populationen oder unter Bedingungen durchgeführt sind, die für die übliche Behandlungssituation repräsentativ und relevant sind sowie gegenüber einer zweckmäßigen Vergleichstherapie gemäß § 6 durchgeführt wurden. <sup>3</sup>Liegen keine direkten Vergleichsstudien für das neue Arzneimittel gegenüber der zweckmäßigen Vergleichstherapie vor oder lassen diese keine Aussagen über den Zusatznutzen zu, können verfügbare klinische

Studien, vorrangig randomisierte, verblindete und kontrollierte Studien, für die zweckmäßige Vergleichstherapie herangezogen werden, die sich für einen indirekten Vergleich gegenüber dem Arzneimittel mit neuen Wirkstoffen und somit für den Nachweis eines Zusatznutzens durch indirekten Vergleich eignen. <sup>4</sup>Können zum Zeitpunkt der Bewertung valide Daten zu patientenrelevanten Endpunkten noch nicht vorliegen, erfolgt die Bewertung auf Grundlage der best verfügbaren Evidenz unter Berücksichtigung der Studienqualität mit Angabe der Wahrscheinlichkeit für den Beleg eines Zusatznutzens.

(6) <sup>1</sup>Die Aussagekraft der Nachweise ist unter Berücksichtigung der Studienqualität, der Validität der herangezogenen Endpunkte sowie der Evidenzstufe darzulegen und es ist zu bewerten, mit welcher Wahrscheinlichkeit und in welchem Ausmaß ein Zusatznutzen vorliegt; Absatz 4 Satz 1 Halbs. 2 gilt entsprechend. <sup>2</sup>Die vorgelegten Studien werden hinsichtlich ihrer Planungs-, Durchführungs- und Auswertungsqualität und ihrer Aussagekraft zur Relevanz des Zusatznutzens bewertet. <sup>3</sup>Im Dossier ist für alle eingereichten Unterlagen darzulegen, auf welcher Evidenzstufe diese erbracht werden. <sup>4</sup>Es gelten folgende Evidenzstufen:

1. I a systematische Übersichtsarbeiten von Studien der Evidenzstufe I b
2. I b randomisierte klinische Studien
3. II a systematische Übersichtsarbeiten der Evidenzstufe II b
4. II b prospektiv vergleichende Kohortenstudien
5. III retrospektiv vergleichende Studien
6. IV Fallserien und andere nicht vergleichende Studien
7. V Assoziationsbeobachtungen, pathophysiologische Überlegungen, deskriptive Darstellungen, Einzelfallberichte, nicht mit Studien belegte Meinungen anerkannter Experten, Konsensuskonferenzen und Berichte von Expertenkomitees.

(7) Für Arzneimittel nach Absatz 3 sind das Ausmaß des Zusatznutzens und die therapeutische Bedeutung des Zusatznutzens unter Berücksichtigung des Schweregrades der Erkrankung gegenüber der zweckmäßigen Vergleichstherapie wie folgt zu quantifizieren:

1. Ein erheblicher Zusatznutzen liegt vor, wenn eine nachhaltige und gegenüber der zweckmäßigen Vergleichstherapie bisher nicht erreichte große Verbesserung des therapielevanten Nutzens im Sinne von § 3 Absatz 1 erreicht wird, insbesondere eine Heilung der Erkrankung, eine erhebliche Verlängerung der Überlebensdauer, eine langfristige Freiheit von schwerwiegenden Symptomen oder die weitgehende Vermeidung schwerwiegender Nebenwirkungen nach § 4 Absatz 13 AMG und 4. Kapitel § 26 Absatz 1 VerfO des Gemeinsamen Bundesausschusses.
2. Ein beträchtlicher Zusatznutzen liegt vor, wenn eine gegenüber der zweckmäßigen Vergleichstherapie bisher nicht erreichte deutliche Verbesserung des therapielevanten Nutzens im Sinne von § 3 Absatz 1 erreicht wird, insbesondere eine Abschwächung schwerwiegender Symptome, eine moderate Verlängerung der Lebensdauer, eine für die Patientinnen und Patienten spürbare Linderung der Erkrankung, eine relevante Vermeidung schwerwiegender Nebenwirkungen oder eine bedeutsame Vermeidung anderer Nebenwirkungen.
3. Ein geringer Zusatznutzen liegt vor, wenn eine gegenüber der zweckmäßigen Vergleichstherapie bisher nicht erreichte moderate und nicht nur geringfügige Verbesserung des therapielevanten Nutzens im Sinne von § 3 Absatz 1 erreicht wird, insbesondere eine Verringerung von nicht schwerwiegenden Symptomen der Erkrankung oder eine relevante Vermeidung von Nebenwirkungen.
4. Ein Zusatznutzen liegt vor, ist aber nicht quantifizierbar, weil die wissenschaftliche Datengrundlage dies nicht zulässt.
5. Es ist kein Zusatznutzen belegt.

6. Der Nutzen des zu bewertenden Arzneimittels ist geringer als der Nutzen der zweckmäßigen Vergleichstherapie.

## **§ 6 Zweckmäßige Vergleichstherapie**

(1) Zweckmäßige Vergleichstherapie ist diejenige Therapie, deren Nutzen mit dem Nutzen eines Arzneimittels mit neuen Wirkstoffen für die Nutzenbewertung nach § 35a SGB V verglichen wird.

(2) Die zweckmäßige Vergleichstherapie ist regelhaft zu bestimmen nach Maßstäben, die sich aus den internationalen Standards der evidenzbasierten Medizin ergeben.

(3) <sup>1</sup>Die zweckmäßige Vergleichstherapie muss eine nach dem allgemein anerkannten Stand der medizinischen Erkenntnisse zweckmäßige Therapie im Anwendungsgebiet sein (§ 12 SGB V), vorzugsweise eine Therapie, für die Endpunktstudien vorliegen und die sich in der praktischen Anwendung bewährt hat, soweit nicht Richtlinien nach § 92 Absatz 1 SGB V oder das Wirtschaftlichkeitsgebot dagegen sprechen. <sup>2</sup>Bei der Bestimmung der zweckmäßigen Vergleichstherapie sind insbesondere folgende Kriterien zu berücksichtigen:

1. Sofern als Vergleichstherapie eine Arzneimittelanwendung in Betracht kommt, muss das Arzneimittel grundsätzlich eine Zulassung für das Anwendungsgebiet haben.
2. Sofern als Vergleichstherapie eine nichtmedikamentöse Behandlung in Betracht kommt, muss diese im Rahmen der gesetzlichen Krankenversicherung erbringbar sein.
3. Als Vergleichstherapie sollen bevorzugt Arzneimittelanwendungen oder nichtmedikamentöse Behandlungen herangezogen werden, deren patientenrelevanter Nutzen durch den Gemeinsamen Bundesausschuss bereits festgestellt ist.
4. Die Vergleichstherapie soll nach dem allgemein anerkannten Stand der medizinischen Erkenntnisse zur zweckmäßigen Therapie im Anwendungsgebiet gehören.

(4) Sind nach den Absätzen 1 bis 3 mehrere Alternativen für die Vergleichstherapie gleichermaßen zweckmäßig, kann der Zusatznutzen gegenüber einer dieser Therapien nachgewiesen werden.

(5) <sup>1</sup>Für Arzneimittel einer Wirkstoffklasse ist unter Berücksichtigung von Absatz 3 die gleiche zweckmäßige Vergleichstherapie heranzuziehen, um eine einheitliche Bewertung zu gewährleisten. <sup>2</sup>Die zweckmäßige Vergleichstherapie muss auch geeignet sein für Bewertungen von Arzneimitteln auf Veranlassung des Gemeinsamen Bundesausschusses nach § 35a Absatz 6 SGB V, die vor dem 1. Januar 2011 in den Verkehr gebracht worden sind.

## **§ 7 Beratung**

(1) <sup>1</sup>Der Gemeinsame Bundesausschuss berät den pharmazeutischen Unternehmer aufgrund einer schriftlichen Anforderung auf Grundlage der eingereichten Unterlagen nach Satz 6 insbesondere zu konkreten Inhalten der vorzulegenden Unterlagen und Studien sowie zur zweckmäßigen Vergleichstherapie. <sup>2</sup>Beratungen zum Inhalt von abgeschlossenen Verfahren sowie anhängigen Rechtsverfahren sind grundsätzlich ausgeschlossen. <sup>3</sup>Es findet keine Vorprüfung von Daten im Hinblick auf eine zukünftige Dossiereinreichung statt. <sup>4</sup>Für die Anforderung ist das Formular gemäß Anlage I (Anforderungsformular) zu verwenden. <sup>5</sup>In dem Anforderungsformular (Anlage I) sind die Fragen in deutscher Sprache zu übermitteln, die im Beratungsgespräch erörtert werden sollen. <sup>6</sup>Der pharmazeutische Unternehmer übermittelt dem Gemeinsamen Bundesausschuss die für die Erstellung eines Dossiers zur Nutzenbewertung bedeutsamen Unterlagen und Informationen, über die er zu diesem Zeitpunkt verfügt, in deutscher oder englischer Sprache. <sup>7</sup>Die Beratungen werden innerhalb



von acht Wochen nach Einreichen der Unterlagen durchgeführt. <sup>8</sup>Übermittelt der pharmazeutische Unternehmer die für die Durchführung der Beratung erforderlichen Unterlagen nicht, kann der Gemeinsame Bundesausschuss eine Beratung ablehnen. <sup>9</sup>Die Beratung wird durch die Geschäftsstelle des Gemeinsamen Bundesausschusses durchgeführt, sofern er nichts anderes beschließt. <sup>10</sup>Eine Beratung vor Beginn von Zulassungsstudien der Phase drei oder zur Planung klinischer Prüfungen soll unter Beteiligung des Bundesinstituts für Arzneimittel und Medizinprodukte oder des Paul-Ehrlich-Instituts stattfinden.

(1a) <sup>1</sup>Die Anforderung ist in elektronischer Form einzureichen; die Einreichung erfolgt mit einem Anschreiben in Schriftform oder elektronischer Form unter Verwendung einer qualifizierten elektronischen Signatur nach dem Signaturgesetz. <sup>2</sup>Als Datenträger ist eine Digital Versatile Disc (DVD) zu verwenden, sofern der Gemeinsame Bundesausschuss nicht andere Verfahren zur elektronischen Einreichung von Unterlagen zur Nutzenbewertung nach § 35a SGB V zur Verfügung stellt. <sup>3</sup>Die Datenträger dürfen nicht kopiergeschützt sein. <sup>4</sup>Für alle einzureichenden Dateien gilt, dass diese nicht geschützt sein dürfen, das heißt sie müssen ohne Kennworteingabe lesbar, speicherbar und druckbar sein. <sup>5</sup>Die Anforderung ist zudem in deutscher Sprache einzureichen.

(2) <sup>1</sup>Die im Rahmen der Beratung übermittelten Informationen sind vertraulich zu behandeln. <sup>2</sup>Der pharmazeutische Unternehmer erhält eine Niederschrift über das Beratungsgespräch. <sup>3</sup>Der Gemeinsame Bundesausschuss kann über die im Beratungsgespräch erörterten Themen Vereinbarungen mit dem pharmazeutischen Unternehmer treffen. <sup>4</sup>Die vom Gemeinsamen Bundesausschuss im Rahmen einer Beratung erteilten Auskünfte zu Beratungsthemen nach Absatz 1 Satz 1 sind nicht verbindlich.

(3) Die Beratung wird in deutscher Sprache durchgeführt.

(4) <sup>1</sup>Für die Beratung werden Gebühren erhoben. <sup>2</sup>Das Nähere zur Höhe der Gebühren ist in der Gebührenordnung geregelt.

### **3. Titel      Bewertungsverfahren**

#### **§ 8      Beginn des Bewertungsverfahrens**

<sup>1</sup>Das Bewertungsverfahren beim Gemeinsamen Bundesausschuss beginnt zu folgenden Zeitpunkten:

1. für Arzneimittel mit neuen Wirkstoffen, die ab dem 1. Januar 2011 erstmals in den Verkehr gebracht werden, zum Zeitpunkt des erstmaligen Inverkehrbringens. <sup>2</sup>Als maßgeblicher Zeitpunkt für das erstmalige Inverkehrbringen gilt die Veröffentlichung des Arzneimittels in einem Verzeichnisdienst, der auf der Grundlage der nach § 131 Absatz 4 SGB V von den pharmazeutischen Unternehmen zur Herstellung einer pharmakologisch-therapeutischen und preislichen Transparenz an den Gemeinsamen Bundesausschuss sowie dem Spitzenverband Bund der Krankenkassen zu übermittelnden erforderlichen Angaben (Preis- und Produktinformation) eingerichtet worden ist. <sup>3</sup>Dies gilt auch für Arzneimittel mit neuen Wirkstoffen oder Wirkstoffkombinationen, die mit einem Anwendungsgebiet in den Verkehr gebracht werden, das im Vergleich zu den zugelassenen Anwendungsgebieten von Arzneimitteln mit denselben Wirkstoffen oder Wirkstoffkombinationen, für die eine Nutzenbewertung nach dieser Verfahrensordnung veranlasst wurde, neu im Sinne von § 2 Absatz 2 ist;
2. für Arzneimittel, die ein neues Anwendungsgebiet nach § 2 Absatz 2 erhalten, wenn für das Arzneimittel eine Nutzenbewertung nach dieser Verfahrensordnung veranlasst wurde, innerhalb von vier Wochen nach der Zulassung des neuen Anwendungsgebietes oder der Unterrichtung des pharmazeutischen Unternehmers über eine Genehmigung

für eine Änderung des Typs 2 nach Anhang 2 Nummer 2 Buchstabe a der Verordnung (EG) Nr. 1234/2008;

3. für Arzneimittel, die nach § 1 Absatz 2 Nummer 4 erstmals erstattungsfähig werden, innerhalb von 4 Wochen nach der Zulassung des neuen Anwendungsgebietes oder der Unterrichtung des pharmazeutischen Unternehmers über eine Genehmigung für eine Änderung des Typs 2 nach Anhang 2 Nummer 2 Buchstabe a der Verordnung (EG) Nummer 1234/2008;
4. für Arzneimittel, für die bereits eine Nutzenbewertung beschlossen wurde und für die der pharmazeutische Unternehmer frühestens ein Jahr nach dem Beschluss eine erneute Nutzenbewertung beantragt hat, innerhalb von drei Monaten nach Anforderung des Gemeinsamen Bundesausschusses;
5. für Arzneimittel, für die ein befristeter Beschluss über die Nutzenbewertung vorliegt, am Tag des Fristablaufs;
6. für Arzneimittel nach §§ 12-15 innerhalb von drei Monaten nach Aufforderung zur Vorlage eines Dossiers durch den Gemeinsamen Bundesausschuss.

## **§ 9 Anforderungen an das Dossier**

(1) <sup>1</sup>Das Dossier dient der Bewertung des Nutzens des Arzneimittels. <sup>2</sup>Das Dossier ist in elektronischer Form einzureichen; die Einreichung erfolgt mit einem Anschreiben in Schriftform oder elektronischer Form unter Verwendung einer qualifizierten elektronischen Signatur nach dem Signaturgesetz. <sup>3</sup>Als Datenträger ist eine Digital Versatile Disc (DVD) zu verwenden, sofern der Gemeinsame Bundesausschuss nicht andere Verfahren zur elektronischen Einreichung von Unterlagen zur Nutzenbewertung nach § 35a SGB V zur Verfügung stellt. <sup>4</sup>Die Datenträger dürfen nicht kopiergeschützt sein. <sup>5</sup>Für alle einzureichenden Dateien gilt, dass diese nicht geschützt sein dürfen, das heißt sie müssen ohne Kennworteingabe lesbar, speicherbar und druckbar sein. <sup>6</sup>Das Dossier ist in deutscher Sprache einzureichen, soweit sich aus den Vorgaben für das Dossier nichts anderes ergibt. <sup>7</sup>In dem Dossier hat der pharmazeutische Unternehmer nach Maßgabe des § 5 und der Vorgaben in Absatz 2 den Zusatznutzen des Arzneimittels gegenüber der zweckmäßigen Vergleichstherapie nachzuweisen. <sup>8</sup>Hierzu muss es die folgenden Angaben enthalten:

1. zugelassene Anwendungsgebiete,
2. medizinischer Nutzen,
3. medizinischer Zusatznutzen im Verhältnis zur zweckmäßigen Vergleichstherapie,
4. Anzahl der Patienten und Patientengruppen, für die ein therapeutisch bedeutsamer Zusatznutzen besteht,
5. Kosten der Therapie für die gesetzliche Krankenversicherung,
6. Anforderung an eine qualitätsgesicherte Anwendung.

(2) <sup>1</sup>Für die Zusammenstellung der Unterlagen ist die Dossier-Vorlage in Anlage II zu verwenden. <sup>2</sup>Die Daten nach den Absätzen 1, 4 bis 8 sind entsprechend der in den Modulen 1 bis 5 festgelegten Anforderungen aufzubereiten und einzureichen. <sup>3</sup>Die Module 1 bis 4 enthalten die Grundlagen, auf die sich die Bewertung stützt, und werden vollständig auf der Internetseite des Gemeinsamen Bundesausschusses veröffentlicht. <sup>4</sup>Unterlagen, die Betriebs- und Geschäftsgeheimnisse enthalten, müssen in Modul 5 vom pharmazeutischen Unternehmer gekennzeichnet werden.

(3) <sup>1</sup>Auch wenn der pharmazeutische Unternehmer unter Berufung auf § 10 einer Veröffentlichung von Dokumenten in Modul 5 widerspricht, hat er dennoch zu gewährleisten, dass alle Angaben zu Studienmethodik und -ergebnissen vollständig zur Veröffentlichung im

Dossier in Modul 1 bis 4 nach Maßgabe von Absatz 2 Satz 2 zur Verfügung gestellt werden.  
<sup>2</sup>Entspricht das Dossier nicht diesen Anforderungen, kann der Nachweis des Zusatznutzens als nicht erbracht angesehen werden.

(4) <sup>1</sup>Für das zu bewertende Arzneimittel legt der pharmazeutische Unternehmer im Dossier den Ergebnisbericht der Zulassungsstudien einschließlich der Studienprotokolle und des Bewertungsberichtes der Zulassungsbehörde vor, sowie alle Studien, die der Zulassungsbehörde übermittelt worden sind. <sup>2</sup>Darüber hinaus werden alle Ergebnisse, Studienberichte und Studienprotokolle von Studien mit dem Arzneimittel übermittelt, für die der Unternehmer Sponsor war, sowie alle verfügbaren Angaben über laufende oder abgebrochene Studien mit dem Arzneimittel, für die der Unternehmer Sponsor ist oder auf andere Weise finanziell beteiligt ist, und entsprechende Angaben über Studien von Dritten, soweit diese verfügbar sind. <sup>3</sup>Das Datum der erforderlichen Literatur- und Studienregisterrecherche sowie des Studienstatus soll nicht mehr als drei Monate vor dem für die Einreichung des Dossiers maßgeblichen Zeitpunkt liegen.

(5) Das Dossier soll auch die Zulassungsnummer, das Datum der Zulassung, den Zulassungsinhaber, die Pharmazentralnummer, die Zuordnung zur anatomisch-therapeutisch-chemischen (ATC) Klassifikation und die Bezeichnung des Arzneimittels enthalten.

(6) <sup>1</sup>Für die zweckmäßige Vergleichstherapie übermittelt der pharmazeutische Unternehmer im Dossier alle verfügbaren Ergebnisse von klinischen Studien einschließlich von Studienprotokollen, die geeignet sind, Feststellungen über den Zusatznutzen des zu bewertenden Arzneimittels zu treffen. <sup>2</sup>Liegen keine klinischen Studien zum direkten Vergleich mit dem zu bewertenden Arzneimittel vor oder lassen diese keine ausreichenden Aussagen über den Zusatznutzen zu, können im Dossier indirekte Vergleiche vorgelegt werden.

(7) <sup>1</sup>Der pharmazeutische Unternehmer hat die Kosten für die gesetzliche Krankenversicherung gemessen am Apothekenabgabepreis und die den Krankenkassen tatsächlich entstehenden Kosten zu übermitteln. <sup>2</sup>Die Angabe der Kosten erfolgt sowohl für das zu bewertende Arzneimittel als auch für alle vom Gemeinsamen Bundesausschuss als zweckmäßige Vergleichstherapie bestimmten Therapien. <sup>3</sup>Maßgeblich sind die direkten Kosten der gesetzlichen Krankenversicherung über einen bestimmten Zeitraum. <sup>4</sup>Bestehen bei Anwendung der Arzneimittel entsprechend der Fach- oder Gebrauchsinformation regelhaft Unterschiede bei der notwendigen Inanspruchnahme ärztlicher Behandlung oder bei der Verordnung sonstiger Leistungen zwischen dem zu bewertenden Arzneimittel und der zweckmäßigen Vergleichstherapie, sind die damit verbundenen Kostenunterschiede für die Feststellung der den Krankenkassen tatsächlich entstehenden Kosten zu berücksichtigen.

(8) Für Arzneimittel im Sinne des § 5 Absatz 2 Satz 1 ist für den Nachweis des medizinischen Zusatznutzens als therapeutische Verbesserung abweichend von den Absätzen 2 bis 7 die Dossier-Vorlage in Anlage VI zu verwenden.

## **§ 10 Offenlegung**

(1) <sup>1</sup>Das Dossier wird gleichzeitig mit der Nutzenbewertung nach § 18 Absatz 5 auf der Internetseite des Gemeinsamen Bundesausschusses veröffentlicht, sofern nicht Betriebs- und Geschäftsgeheimnisse, der Schutz des geistigen Eigentums oder der Schutz personenbezogener Daten dagegen sprechen. <sup>2</sup>Die Veröffentlichung enthält die Grundlagen, auf die sich die Bewertung stützt.

(2) <sup>1</sup>Der pharmazeutische Unternehmer kennzeichnet Betriebs- und Geschäftsgeheimnisse im Dossier; § 9 Absatz 2 und 3 bleibt unberührt. <sup>2</sup>Diese Kennzeichnung darf der Pflicht zur Offenlegung der Studienergebnisse nicht entgegenstehen.

(3) Der Gemeinsame Bundesausschuss kann mit den maßgeblichen Verbänden der pharmazeutischen Industrie und mit pharmazeutischen Unternehmern das Nähere durch Vereinbarung regeln.

## **§ 11 Vorlage des Dossiers**

(1) <sup>1</sup>Das Dossier ist spätestens zu den in § 8 bestimmten Zeitpunkten zu übermitteln. <sup>2</sup>Der Gemeinsame Bundesausschuss hat nur fristgerecht eingereichte Unterlagen zu berücksichtigen. <sup>3</sup>Dokumente der Zulassungsbehörden, die dem pharmazeutischen Unternehmer zu dem für die Einreichung maßgeblichen Zeitpunkt noch nicht vorgelegen haben, sind zu berücksichtigen, sofern sich dadurch die Nutzenbewertung nicht verzögert.

(2) <sup>1</sup>Der pharmazeutische Unternehmer kann das Dossier dem Gemeinsamen Bundesausschuss auch vor den in § 8 genannten Zeitpunkten übermitteln. <sup>2</sup>Legt der pharmazeutische Unternehmer das Dossier drei Wochen vor dem jeweiligen Zeitpunkt beim Gemeinsamen Bundesausschuss vor, führt die Geschäftsstelle des Gemeinsamen Bundesausschusses eine formale Vorprüfung auf Vollständigkeit des Dossiers durch. <sup>3</sup>Ist das Dossier unvollständig, teilt die Geschäftsstelle des Gemeinsamen Bundesausschusses dem pharmazeutischen Unternehmer in der Regel innerhalb von zwei Wochen mit, welche zusätzlichen Angaben erforderlich sind. <sup>4</sup>Die inhaltliche Prüfung des Dossiers bleibt davon unberührt.

(3) <sup>1</sup>Der Gemeinsame Bundesausschuss fordert den betroffenen pharmazeutischen Unternehmer zur rechtzeitigen und vollständigen Einreichung des Dossiers auf. <sup>2</sup>Der Gemeinsame Bundesausschuss kann den pharmazeutischen Unternehmer auch nach einer Beratung gemäß § 7 zur fristgerechten Vorlage eines vollständigen Dossiers auffordern.

## **§ 12 Anforderungen an das Dossier für Arzneimittel für seltene Leiden (sog. Orphan Drugs)**

Für Arzneimittel, die zur Behandlung eines seltenen Leidens nach der Verordnung (EG) Nr. 141/2000 des Europäischen Parlaments und des Rates vom 16. Dezember 1999 über Arzneimittel für seltene Leiden zugelassen sind (Arzneimittel für seltene Leiden), gelten die Vorschriften dieses Kapitels mit folgenden Maßgaben:

1. Der medizinische Zusatznutzen nach § 35a Absatz 1 Satz 3 Nummer 2 und 3 SGB V gilt durch die Zulassung als belegt; Nachweise gemäß § 5 Absatz 1 bis 6 müssen nicht vorgelegt werden. § 5 Absatz 7 bleibt hiervon unberührt; das Ausmaß des Zusatznutzens ist für die Anzahl der Patienten und Patientengruppen, für die ein therapeutisch bedeutsamer Zusatznutzen besteht, nachzuweisen.
2. Übersteigt der Umsatz des Arzneimittels für seltene Leiden mit der gesetzlichen Krankenversicherung zu Apothekenverkaufspreisen einschließlich Umsatzsteuer in den letzten zwölf Kalendermonaten einen Betrag von 50 Millionen Euro, hat der pharmazeutische Unternehmer innerhalb von drei Monaten nach Aufforderung durch den Gemeinsamen Bundesausschuss Nachweise nach § 5 Absatz 1 bis 6 zu übermitteln und darin den Zusatznutzen gegenüber der zweckmäßigen Vergleichstherapie nachzuweisen. Der Umsatz ist aufgrund der Angaben nach § 84 Absatz 5 Satz 4 SGB V zu ermitteln.

## **§ 13 Anforderung eines Dossiers durch den Gemeinsamen Bundesausschuss wegen neuer wissenschaftlicher Erkenntnisse**

(1) <sup>1</sup>Der Gemeinsame Bundesausschuss kann auf Antrag seiner Mitglieder oder der in § 139b Absatz 1 Satz 2 SGB V genannten Organisationen und Institutionen wegen neuer wissenschaftlicher Erkenntnisse frühestens ein Jahr nach dem Beschluss über eine Nutzenbewertung nach § 20 eine erneute Nutzenbewertung eines nach den Vorschriften dieses Abschnitts bewerteten Arzneimittels beschließen. <sup>2</sup>§ 16 Absatz 2 gilt entsprechend.

(2) <sup>1</sup>Mit der Zustellung des Beschlusses werden dem pharmazeutischen Unternehmer die Gründe für die Nutzenbewertung mitgeteilt. <sup>2</sup>Das Dossier ist innerhalb von drei Monaten nach Aufforderung durch den Gemeinsamen Bundesausschuss vorzulegen. <sup>3</sup>Vor der Aufforderung ist dem pharmazeutischen Unternehmer eine Beratung nach § 7 anzubieten.

#### **§ 14 Aufforderung zur Vorlage eines Dossiers aufgrund eines Antrags des pharmazeutischen Unternehmers auf erneute Nutzenbewertung wegen Vorliegen neuer wissenschaftlicher Erkenntnisse**

(1) Der pharmazeutische Unternehmer kann frühestens ein Jahr nach Veröffentlichung des Beschlusses nach § 20 beim Gemeinsamen Bundesausschuss eine erneute Nutzenbewertung beantragen, wenn er die Erforderlichkeit wegen neuer wissenschaftlicher Erkenntnisse nachweist.

(1a) <sup>1</sup>Der Antrag ist schriftlich oder in elektronischer Form unter Verwendung einer qualifizierten elektronischen Signatur nach dem Signaturgesetz und die zu seiner Begründung erforderlichen Unterlagen sind in elektronischer Form einzureichen. <sup>2</sup>Als Datenträger ist eine Digital Versatile Disc (DVD) zu verwenden, sofern der Gemeinsame Bundesausschuss nicht andere Verfahren zur elektronischen Einreichung von Freistellungsanträgen zur Verfügung stellt. <sup>3</sup>Die Datenträger dürfen nicht kopiergeschützt sein. <sup>4</sup>Für alle einzureichenden Dateien gilt, dass diese nicht geschützt sein dürfen, das heißt sie müssen ohne Kennworteingabe lesbar, speicherbar und druckbar sein.

(2) <sup>1</sup>Der Gemeinsame Bundesausschuss beschließt über den Antrag innerhalb von drei Monaten. <sup>2</sup>Hält der Gemeinsame Bundesausschuss den Antrag für begründet, fordert er den pharmazeutischen Unternehmer auf, die für die Nutzenbewertung nach den Vorschriften dieses Abschnitts erforderlichen Nachweise zu übermitteln. <sup>3</sup>Das Dossier ist innerhalb von drei Monaten nach Aufforderung durch den Gemeinsamen Bundesausschuss vorzulegen. <sup>4</sup>Vor der Aufforderung ist dem pharmazeutischen Unternehmer eine Beratung nach § 7 anzubieten.

#### **§ 15 Freistellung von der Nutzenbewertung nach § 35a Absatz 1a SGB V**

(1) <sup>1</sup>Der pharmazeutische Unternehmer kann spätestens drei Monate vor dem nach § 8 Nummer 1 und 3 maßgeblichen Zeitpunkt beim Gemeinsamen Bundesausschuss beantragen, ihn von der Verpflichtung zur Vorlage von Nachweisen nach § 9 und das Arzneimittel von der Nutzenbewertung nach den Vorschriften dieses Abschnitts freizustellen, wenn zu erwarten ist, dass den gesetzlichen Krankenkassen nur geringfügige Ausgaben für das Arzneimittel entstehen werden. <sup>2</sup>Die Beurteilung der Geringfügigkeit erfolgt auf der Grundlage von Angaben zu dem zu erwartenden Umsatz des Arzneimittels mit der gesetzlichen Krankenversicherung. <sup>3</sup>Soweit der dauerhaft zu erwartende Umsatz zu Apothekenverkaufspreisen einschließlich Umsatzsteuer einen Betrag in Höhe von 1 000 000 Euro innerhalb von 12 Kalendermonaten nicht überschreitet, gelten die Ausgaben als geringfügig.

(2) <sup>1</sup>Der pharmazeutische Unternehmer hat die Gründe für den Freistellungsantrag nach Absatz 1 nachzuweisen. <sup>2</sup>Zur Beurteilung der Geringfügigkeit der Ausgaben macht er dem Gemeinsamen Bundesausschuss zureichende Angaben.

(2a) § 14 Absatz 1a gilt entsprechend.

(3) Der Gemeinsame Bundesausschuss beschließt innerhalb von acht Wochen über den Antrag.

(4) <sup>1</sup>Übersteigt der Umsatz des Arzneimittels mit der gesetzlichen Krankenversicherung zu Apothekenverkaufspreisen einschließlich Umsatzsteuer innerhalb von zwölf Kalendermonaten einen Betrag von 1 000 000 Euro, hat der pharmazeutische Unternehmer innerhalb von drei

Monaten nach Aufforderung durch den Gemeinsamen Bundesausschuss Nachweise nach § 5 Absatz 1 bis 6 zu übermitteln und darin den Zusatznutzen gegenüber der zweckmäßigen Vergleichstherapie nachzuweisen. <sup>2</sup>Der Umsatz ist aufgrund der Angaben nach § 84 Absatz 5 Satz 4 SGB V zu ermitteln.

(5) <sup>1</sup>Bescheide über die Freistellung eines Arzneimittels von der Nutzenbewertung nach § 35a SGB V ergehen mit der Maßgabe, dass ihre Geltungsdauer mit der Erhöhung des Abgabepreises des pharmazeutischen Unternehmers (gemäß § 8 Nummer 1 Satz 2) endet. <sup>2</sup>Sofern nicht spätestens drei Monate vor der Erhöhung des Abgabepreises des pharmazeutischen Unternehmers ein erneuter Antrag auf Freistellung gestellt wird, beginnt das Bewertungsverfahren nach § 35a SGB V zum Zeitpunkt der Veröffentlichung der Erhöhung des Abgabepreises (gemäß § 8 Nummer 1 Satz 2). <sup>3</sup>Hat der pharmazeutische Unternehmer zu diesem Zeitpunkt ein Dossier nicht oder nicht vollständig vorgelegt, gilt § 17 Absatz 1 Satz 2 entsprechend.

(6) Absatz 5 gilt entsprechend, wenn der pharmazeutische Unternehmer für das freigestellte Arzneimittel eine neue Darreichungsform, Wirkstärke, Dosierung oder Packungsgröße in den Verkehr bringt.

(7) Für einen Antrag nach Absatz 1 Satz 1 ist Anlage V zu verwenden.

**§ 16** [unbesetzt]

## **§ 17 Entscheidung über die Durchführung der Nutzenbewertung**

(1) <sup>1</sup>Der Gemeinsame Bundesausschuss prüft, ob der pharmazeutische Unternehmer die ihm nach dem Gesetz obliegende Verpflichtung zur fristgerechten Vorlage eines vollständigen Dossiers erfüllt hat. <sup>2</sup>Die Prüfung erfolgt nach Maßgabe einer formalen Prüfung auf Vollständigkeit der vom pharmazeutischen Unternehmer nach § 9 vorzulegenden Unterlagen; § 11 Absatz 2 Satz 4 gilt entsprechend. <sup>3</sup>Hat der pharmazeutische Unternehmer das Dossier trotz Aufforderung, spätestens zu den nach § 8 maßgeblichen Zeitpunkten nicht vorgelegt, trifft der Gemeinsame Bundesausschuss die Feststellung, dass der Zusatznutzen des Arzneimittels als nicht belegt gilt; die Bewertung des Nutzens des Arzneimittels bleibt hiervon unberührt. <sup>4</sup>Entsprechendes gilt, wenn einem fristgerecht eingereichten Dossier ein oder mehrere Module nach § 9 Absatz 2 fehlen. <sup>5</sup>Hat der pharmazeutische Unternehmer das Dossier trotz Aufforderung nicht vollständig vorgelegt, teilt der Gemeinsame Bundesausschuss dem pharmazeutischen Unternehmer mit, welche erforderlichen Angaben nachzureichen sind; § 11 Absatz 1 bleibt unberührt. <sup>6</sup>Legt der pharmazeutische Unternehmer sämtliche in der Mitteilung nach Satz 5 als erforderlich bezeichneten Angaben nicht innerhalb einer Frist von fünf Werktagen ab Zugang der Mitteilung vor, gilt Satz 3 entsprechend.

(2) Der Gemeinsame Bundesausschuss entscheidet, ob er die Nutzenbewertung selbst durchführt oder hiermit das IQWiG oder Dritte beauftragt.

(3) Soweit die Bewertung des Nutzens eines Arzneimittels auf der Grundlage einer Bewertung des IQWiG oder Dritter erfolgen soll, ist der Auftrag mit der Maßgabe zu versehen, dass diese

1. die Nutzenbewertung unter Beachtung der in dieser Verfahrensordnung festgelegten Grundsätze durchführen und
2. dem Gemeinsamen Bundesausschuss die abgeschlossene Nutzenbewertung zwei Werktage vor Ablauf der nach § 18 Absatz 5 maßgeblichen Frist zur Veröffentlichung zu übermitteln haben.

## § 18 Nutzenbewertung

(1) <sup>1</sup>Bei der Nutzenbewertung wird geprüft, ob für das Arzneimittel ein Zusatznutzen gegenüber der zweckmäßigen Vergleichstherapie belegt ist, welcher Zusatznutzen für welche Patientengruppen in welchem Ausmaß belegt ist, wie die vorliegende Evidenz zu bewerten ist und mit welcher Wahrscheinlichkeit der Beleg jeweils erbracht wird. <sup>2</sup>Die Nutzenbewertung erfolgt auf der Grundlage des Dossiers.

(2) <sup>1</sup>Mit der Nutzenbewertung wird die Validität und Vollständigkeit der Angaben im Dossier geprüft. <sup>2</sup>Dabei werden die Unterlagen hinsichtlich ihrer Planungs-, Durchführungs- und Auswertungsqualität im Hinblick auf ihre Aussagekraft für Wahrscheinlichkeit und Ausmaß des Zusatznutzens und hinsichtlich der Angaben zu den Therapiekosten bewertet. <sup>3</sup>Die Nutzenbewertung enthält auch eine Zusammenfassung der wesentlichen Aussagen als Bewertung der Angaben im Dossier nach § 9 Absatz 1. <sup>4</sup>Maßstab für die Beurteilung ist der allgemein anerkannte Stand der medizinischen Erkenntnisse. <sup>5</sup>Grundlage sind die internationalen Standards der evidenzbasierten Medizin und der Gesundheitsökonomie.

(3) <sup>1</sup>Für die erstmalige Bewertung nach § 35a SGB V zum Zeitpunkt der Markteinführung sind für die Bewertung des Arzneimittels mit neuen Wirkstoffen grundsätzlich die Zulassungsstudien zugrunde zu legen. <sup>2</sup>Reichen die Zulassungsstudien nicht aus, kann der Gemeinsame Bundesausschuss weitere Nachweise verlangen.

(4) <sup>1</sup>Können zum Zeitpunkt der Bewertung valide Daten zu patientenrelevanten Endpunkten noch nicht vorliegen, erfolgt die Bewertung auf Grundlage der best verfügbaren Evidenz unter Berücksichtigung der Studienqualität mit Angabe der Wahrscheinlichkeit für den Beleg eines Zusatznutzens. <sup>2</sup>Sind für den Beleg eines Zusatznutzens valide Daten zu patientenrelevanten Endpunkten erforderlich, kann der Gemeinsame Bundesausschuss bei der Beschlussfassung nach § 20 eine Frist bestimmen, bis wann diese Daten vorgelegt werden sollen.

(5) Die Nutzenbewertung wird spätestens innerhalb von drei Monaten ab den maßgeblichen Zeitpunkten gemäß § 8 abgeschlossen und im Internet veröffentlicht.

## § 19 Gesetzliches Stellungnahmeverfahren

(1) <sup>1</sup>Mit Veröffentlichung der Nutzenbewertung auf der Internetseite des Gemeinsamen Bundesausschusses wird den Sachverständigen der medizinischen und pharmazeutischen Wissenschaft und Praxis sowie den für die Wahrnehmung der wirtschaftlichen Interessen gebildeten maßgeblichen Spitzenorganisationen der pharmazeutischen Unternehmer, den betroffenen pharmazeutischen Unternehmern, den Berufsvertretungen der Apotheker und den maßgeblichen Dachverbänden der Ärztesellschaften der besonderen Therapierichtungen auf Bundesebene Gelegenheit gegeben, zu der Nutzenbewertung des Arzneimittels schriftlich Stellung zu nehmen unter Verwendung der Vorgaben in Anlage III. <sup>2</sup>Die Stellungnahmefrist beträgt drei Wochen.

(2) <sup>1</sup>Im Anschluss an das schriftliche Stellungnahmeverfahren und vor einer Beschlussfassung über die Nutzenbewertung nach § 92 Absatz 1 Satz 2 Nummer 6 SGB V gibt der Gemeinsame Bundesausschuss den Stellungnahmeberechtigten nach Absatz 1 Gelegenheit, zu der Nutzenbewertung auch mündlich Stellung zu nehmen. <sup>2</sup>Soweit sie eine schriftliche Stellungnahme nach Absatz 1 abgegeben haben, können an der mündlichen Anhörung die Sachverständigen sowie jeweils maximal zwei Vertreter der nach Absatz 1 stellungnahmeberechtigten Organisationen und betroffenen Unternehmer teilnehmen. <sup>3</sup>Die mündliche Stellungnahme ersetzt nicht die nach Absatz 1 abgegebene Stellungnahme. <sup>4</sup>Sie dient dazu, insbesondere zu

1. solchen Gesichtspunkten der Nutzenbewertung vorzutragen, insbesondere neueren wissenschaftlichen Erkenntnissen, die sich zeitlich nach Einreichen des Dossiers ergeben haben und
  2. zu den Möglichkeiten einer Beschlussfassung der Nutzenbewertung nach § 92 Absatz 1 Satz 2 Nummer 6 SGB V nach den in dieser Verfahrensordnung festgelegten Grundsätzen Stellung zu nehmen.
- (3) <sup>1</sup>Die schriftlich und mündlich abgegebenen Stellungnahmen nach Absatz 1 und 2 werden in die Entscheidung über die Beschlussfassung der Nutzenbewertung nach § 92 Absatz 1 Satz 2 Nummer 6 SGB V einbezogen. <sup>2</sup>Für die Auswertung der Stellungnahmen gilt 1. Kapitel § 10 Absatz 3 VerFO.

#### **4. Titel    Beschlussfassung und Umsetzung der Nutzenbewertung in die Arzneimittel-Richtlinie**

##### **§ 20    Beschlussfassung über die Nutzenbewertung**

(1) <sup>1</sup>Der Gemeinsame Bundesausschuss beschließt über die Nutzenbewertung innerhalb von drei Monaten nach ihrer Veröffentlichung. <sup>2</sup>Der Beschluss wird im Internet veröffentlicht. <sup>3</sup>Er ist Teil der Arzneimittel-Richtlinie nach § 92 Absatz 1 Satz 2 Nummer 6 SGB V und wird im Bundesanzeiger bekannt gemacht. <sup>4</sup>§ 94 Absatz 1 SGB V gilt nicht.

(2) Der Beschluss ist Grundlage für Vereinbarungen für alle Arzneimittel mit dem Wirkstoff nach § 130b SGB V über Erstattungsbeträge und für die Bestimmung von Anforderungen an die Zweckmäßigkeit, Qualität und Wirtschaftlichkeit der Verordnung sowie für die Anerkennung als Praxisbesonderheit oder für die Zuordnung von Arzneimitteln ohne Zusatznutzen zu einer Festbetragsgruppe nach § 35 SGB V.

(3) Auf der Grundlage der Nutzenbewertung trifft der Gemeinsame Bundesausschuss mit dem Beschluss nach § 35a Absatz 3 SGB V Feststellungen in der Arzneimittel-Richtlinie zur wirtschaftlichen Ordnungsweise des Arzneimittels, insbesondere

1. zum Zusatznutzen des Arzneimittels im Verhältnis zur zweckmäßigen Vergleichstherapie,
2. zur Anzahl der Patienten bzw. Abgrenzung der für die Behandlung in Frage kommenden Patientengruppen,
3. zu Anforderungen an eine qualitätsgesicherte Anwendung und
4. zu den Therapiekosten auch im Vergleich zur zweckmäßigen Vergleichstherapie.

##### **§ 21    Arzneimittel ohne Zusatznutzen**

Ergibt die Nutzenbewertung, dass für das Arzneimittel mit dem neuen Wirkstoff ein therapierelevanter Zusatznutzen nach dem allgemein anerkannten Stand der medizinischen Erkenntnisse nicht belegt ist, ist nach Maßgabe der Nummern 1 und 2 zu prüfen, ob das Arzneimittel einer Festbetragsgruppe nach § 35 Absatz 1 SGB V zugeordnet werden kann:

1. Arzneimittel mit einem neuen Wirkstoff, die pharmakologisch-therapeutisch vergleichbar sind mit Arzneimitteln, für die eine Festbetragsgruppe nach § 35 Absatz 1 Satz 2 Nummer 2 oder 3 SGB V besteht, werden mit dem Beschluss der jeweiligen Festbetragsgruppe zugeordnet.



2. Ist die Einordnung des Arzneimittels mit einem neuen Wirkstoff in eine bestehende Festbetragsgruppe nach § 35 Absatz 1 Satz 2 Nummer 3 SGB V möglich, stellt der Gemeinsame Bundesausschuss dies in dem Beschluss nach § 35a Absatz 3 SGB V fest.
3. In allen anderen Fällen prüft der Gemeinsame Bundesausschuss, ob eine Bildung einer Festbetragsgruppe nach § 35 Absatz 1 Satz 2 Nummer 2 oder Nummer 3 SGB V und 4. Kapitel §§ 19 ff. Verfo möglich ist.

## **§ 22 Arzneimittel mit Zusatznutzen**

Ergibt die Nutzenbewertung, dass für das Arzneimittel ein Zusatznutzen nach dem allgemein anerkannten Stand der medizinischen Erkenntnisse belegt ist, stellt der Gemeinsame Bundesausschuss dies durch Beschluss nach § 35a Absatz 3 SGB V in der Arzneimittel-Richtlinie mit Angaben zum Ausmaß des Zusatznutzens fest.

## **2. Abschnitt Kosten-Nutzen-Bewertung von Arzneimitteln nach § 35b SGB V**

### **1. Titel Einleitung des Verfahrens und Vorbereitung eines Auftrags zur Kosten-Nutzen-Bewertung von Arzneimitteln nach § 35b SGB V**

## **§ 23 Antrag**

(1) Die Bewertung des Kosten-Nutzen-Verhältnisses von Arzneimitteln nach § 35b SGB V erfolgt auf Antrag eines Antragsberechtigten nach Absatz 2.

(2) Antragsberechtigt sind:

1. der Spitzenverband Bund der Krankenkassen gemäß § 130b Absatz 8 Satz 1 SGB V und
2. der pharmazeutische Unternehmer gemäß §§ 35a Absatz 5a und 130b Absatz 8 Satz 1 SGB V.

(3) <sup>1</sup>Der Antrag und die erforderlichen Unterlagen sind schriftlich oder elektronisch unter Verwendung einer qualifizierten elektronischen Signatur nach dem Signaturgesetz zu stellen und bei der Geschäftsstelle des Gemeinsamen Bundesausschusses einzureichen. <sup>2</sup>Zu den erforderlichen Unterlagen gehören:

1. im Fall einer Antragstellung nach § 130b Absatz 8 SGB V die Entscheidung der Schiedsstelle nach § 130b Absatz 4 SGB V einschließlich ihrer Begründung,
2. im Fall einer Antragstellung nach § 35a Absatz 5a SGB V eine Verpflichtungserklärung des pharmazeutischen Unternehmers über die Kostentragung der Kosten-Nutzen-Bewertung nach der Gebührenordnung und
3. einen Vorschlag im Sinne des § 24 für die Beauftragung des IQWiG mit einer Kosten-Nutzen-Bewertung.

<sup>3</sup>Es ist das Antragsformular in Anlage VII zu verwenden. <sup>4</sup>Nach Vorliegen eines vollständigen Antrags benachrichtigt die Geschäftsstelle des Gemeinsamen Bundesausschusses den jeweils anderen Antragsberechtigten nach Absatz 2 über die Antragstellung und übermittelt ihm die eingereichten Unterlagen.

(4) Der Antrag ist innerhalb von einem Jahr nach Zustellung des Schiedsspruchs oder im Falle einer Antragstellung nach § 35a Absatz 5a SGB V innerhalb von einem Jahr nach Veröffentlichung des Beschlusses des Gemeinsamen Bundesausschusses gemäß § 35a Absatz 3 SGB V zu stellen.

(5) <sup>1</sup>Das Plenum hat den Antrag anzunehmen, soweit

1. der Antragsteller für die beantragte Bewertung antragsberechtigt ist,
2. das Arzneimittel im Geltungsbereich des Arzneimittelgesetzes in Verkehr ist und
3. der Antrag die Voraussetzungen nach Absatz 3 und 4 erfüllt.

<sup>2</sup>Sind die zur Begründung des Antrags erforderlichen Angaben unvollständig, teilt die Geschäftsstelle des Gemeinsamen Bundesausschusses dem Antragsteller mit, welche erforderlichen Angaben nachzureichen sind. <sup>3</sup>Legt der Antragsteller sämtliche in der Mitteilung als erforderlich bezeichneten Angaben nicht innerhalb einer Frist von vier Wochen ab Zugang der Mitteilung vor, kann der Antrag abgelehnt werden. <sup>4</sup>Das Plenum entscheidet über einen Antrag spätestens innerhalb von acht Wochen nach Ablauf der Frist nach Satz 3.

(6) Nach Annahme eines Antrags durch das Plenum ist eine weitere Antragstellung nicht möglich.

(7) <sup>1</sup>Nach Annahme des Antrags beauftragt das Plenum den Unterausschuss Arzneimittel mit der Vorbereitung einer Beauftragung des IQWiG mit der Kosten-Nutzen-Bewertung des zu bewertenden Arzneimittels. <sup>2</sup>Sofern eine Kosten-Nutzen-Bewertung von beiden Antragsberechtigten nach § 23 Absatz 2 beantragt wird, sind die Anträge in einer Beauftragung zusammenzufassen.

### **§ 23a Einstellung der Kosten-Nutzen-Bewertung**

(1) <sup>1</sup>Ein Antrag kann vom Antragsteller ohne Begründung zurückgenommen werden. <sup>2</sup>Durch Rücknahme des Antrags kann das Verfahren nur bis zur Annahme des Antrags durch das Plenum beendet werden. <sup>3</sup>Sofern beide Antragsberechtigten eine Kosten-Nutzen-Bewertung beantragt haben, endet das Verfahren nur dann, wenn beide Anträge zurückgenommen werden.

(2) <sup>1</sup>Ein Bewertungsverfahren kann auch ohne Rücknahme des Antrags auf Beschluss des Plenums eingestellt werden. <sup>2</sup>Der Einstellungsbeschluss ist zu begründen.

(3) Ein Einstellungsbeschluss ist mit seiner Begründung im Internet zu veröffentlichen.

### **§ 24 Bestimmung des Auftragsinhalts zur Kosten-Nutzen-Bewertung**

(1) In dem Auftrag zur Kosten-Nutzen-Bewertung des zu bewertenden Arzneimittels ist insbesondere festzulegen,

1. im Vergleich zu welchen anderen Arzneimitteln und Behandlungsformen unter besonderer Berücksichtigung der zweckmäßigen Vergleichstherapie gemäß dem jeweiligen Beschluss nach § 35a Absatz 3 SGB V über eine abgeschlossene Nutzenbewertung und für welche Patientengruppen die Bewertung erfolgen soll,
2. welcher Zeithorizont sowie
3. welche Art von Nutzen und Kosten und welches Maß für den Gesamtnutzen bei der Bewertung zu berücksichtigen sind.

(2) Bei der Bewertung ist grundsätzlich die Perspektive der Versichertengemeinschaft der gesetzlichen Krankenversicherung (§ 1 SGB V) zugrunde zu legen.

(3) Der Vorschlag über die Auftragsinhalte nach § 23 Absatz 3 Nummer 3 wird in die Erstellung des Auftrags einbezogen.

## **§ 25 Stellungnahmeverfahren**

(1) <sup>1</sup>Vor einer Beauftragung des IQWiG mit einer Kosten-Nutzen-Bewertung wird den Stellungnahmeberechtigten nach § 92 Absatz 3a SGB V Gelegenheit zur Stellungnahme zum Auftrag gegeben. <sup>2</sup>Die Stellungnahmefrist beträgt vier Wochen. <sup>3</sup>Es ist die Vorlage in Anlage III zu verwenden.

(2) Der Unterausschuss soll innerhalb von acht Wochen über die Einleitung des Stellungnahmeverfahrens zur Beauftragung des IQWiG beschließen.

(3) <sup>1</sup>Im Anschluss an das schriftliche Stellungnahmeverfahren gibt der Gemeinsame Bundesausschuss den Stellungnahmeberechtigten nach Absatz 1 Satz 1 Gelegenheit, zur Beauftragung des IQWiG mit einer Kosten-Nutzen-Bewertung auch mündlich Stellung zu nehmen. <sup>2</sup>Soweit sie eine schriftliche Stellungnahme nach Absatz 1 abgegeben haben, können an der mündlichen Anhörung die Sachverständigen sowie jeweils maximal zwei Vertreter der nach Absatz 1 Satz 1 stellungnahmeberechtigten Organisationen und betroffenen Unternehmen teilnehmen. <sup>3</sup>Die mündliche Stellungnahme ersetzt nicht die nach Absatz 1 abgegebene Stellungnahme. <sup>4</sup>Sie dient dazu, insbesondere zu neueren wissenschaftlichen Erkenntnissen, die sich zeitlich nach Erstellung des Auftrags ergeben haben, Stellung zu nehmen.

(4) <sup>1</sup>Die Stellungnahmen nach Absatz 1 und 3 werden in die Entscheidung über die Beauftragung des IQWiG mit einer Kosten-Nutzen-Bewertung nach § 35b Absatz 1 SGB V einbezogen. <sup>2</sup>Für die Auswertung der Stellungnahmen gilt 1. Kapitel § 10 Absatz 3 Verfo.

## **2. Titel Beauftragung und Durchführung der Kosten-Nutzen-Bewertung**

### **§ 26 Entscheidung über die Beauftragung des IQWiG**

(1) <sup>1</sup>Das Plenum beschließt über die Beauftragung des IQWiG sowie über die Berücksichtigung von Versorgungsstudien gemäß §§ 35 bis 38 innerhalb von vier Monaten nach Einleitung des Stellungnahmeverfahrens gemäß § 25 Absatz 1. <sup>2</sup>Der Auftrag enthält neben den Inhalten nach § 24

1. eine Angabe, zu welchem Zeitpunkt das Verfahren zur Bewertung des Kosten-Nutzen-Verhältnisses des Arzneimittels unter Berücksichtigung des maßgeblichen Zeitpunkts für die Einreichung des Dossiers nach § 27 beginnt,
2. die Maßgabe, dass das IQWiG dem Gemeinsamen Bundesausschuss die Kosten-Nutzen-Bewertung innerhalb von drei Monaten nach Einleitung des Stellungnahmeverfahrens nach § 35b Absatz 1 Satz 6 SGB V übermittelt.

(2) <sup>1</sup>Die Frist für die Erstellung der Kosten-Nutzen-Bewertung ab Einreichung des Dossiers bis zur Einleitung des Stellungnahmeverfahrens nach § 35b Absatz 1 Satz 6 SGB V ist auftragsbezogen in Abstimmung mit dem IQWiG festzulegen. <sup>2</sup>Sie soll in der Regel zwölf Monate nicht überschreiten.

(3) Die Tragenden Gründe des Beschlusses werden im Internet veröffentlicht.

### **§ 27 Maßgeblicher Zeitpunkt für die Einreichung des Dossiers**

(1) <sup>1</sup>Zeitgleich zur Beauftragung des IQWiG fordert der Gemeinsame Bundesausschuss den pharmazeutischen Unternehmer auf, ein vollständiges Dossier für die Kosten-Nutzen-Bewertung für das zu bewertende Arzneimittel vorzulegen. <sup>2</sup>Das Dossier ist innerhalb von drei Monaten nach Zustellung des Beschlusses vom pharmazeutischen Unternehmer bei der Geschäftsstelle des Gemeinsamen Bundesausschusses einzureichen.

(2) Soweit der Gemeinsame Bundesausschuss mit dem pharmazeutischen Unternehmer eine Vereinbarung über die Durchführung von Versorgungsstudien getroffen hat, ist das Dossier innerhalb von drei Monaten ab dem Zeitpunkt einzureichen, an dem die Frist für die Vorlage der Versorgungsstudien endet.

## **§ 28 Formale Vorprüfung auf Vollständigkeit des Dossiers**

<sup>1</sup>Der pharmazeutische Unternehmer kann das Dossier dem Gemeinsamen Bundesausschuss auch vor den in den in § 27 Absatz 1 und 2 genannten Zeitpunkten übermitteln. <sup>2</sup>Legt der pharmazeutische Unternehmer das Dossier drei Wochen vor dem jeweiligen Zeitpunkt beim Gemeinsamen Bundesausschuss vor, führt die Geschäftsstelle des Gemeinsamen Bundesausschusses eine formale Vorprüfung auf Vollständigkeit des Dossiers durch. <sup>3</sup>Ist das Dossier unvollständig, teilt die Geschäftsstelle des Gemeinsamen Bundesausschusses dem pharmazeutischen Unternehmer in der Regel innerhalb von zwei Wochen mit, welche zusätzlichen Angaben erforderlich sind. <sup>4</sup>Die inhaltliche Prüfung des Dossiers bleibt davon unberührt.

## **§ 29 Entscheidung über die Durchführung der Kosten-Nutzen-Bewertung**

(1) <sup>1</sup>Der Gemeinsame Bundesausschuss prüft, ob der pharmazeutische Unternehmer die ihm nach dieser Verfahrensordnung obliegende Verpflichtung zur Vorlage eines vollständigen Dossiers zum maßgeblichen Zeitpunkt nach § 27 erfüllt hat und übermittelt die eingereichten Unterlagen an das IQWiG. <sup>2</sup>Die Prüfung erfolgt nach Maßgabe einer formalen Prüfung auf Vollständigkeit der vom pharmazeutischen Unternehmer nach § 39 vorzulegenden Unterlagen; § 11 Absatz 2 Satz 4 gilt entsprechend.

(2) <sup>1</sup>Legt der pharmazeutische Unternehmer das Dossier nicht zum maßgeblichen Zeitpunkt nach § 27 vor, besteht keine Verpflichtung des Gemeinsamen Bundesausschusses, vom pharmazeutischen Unternehmer später eingereichte Unterlagen zur Bewertung des Kosten-Nutzen-Verhältnisses für das zu bewertende Arzneimittel zu berücksichtigen. <sup>2</sup>Entsprechendes gilt, wenn einem fristgerecht eingereichten Dossier ein oder mehrere Module nach § 39 Absatz 2 fehlen. <sup>3</sup>Hat der pharmazeutische Unternehmer das Dossier trotz Aufforderung nicht vollständig vorgelegt, teilt der Gemeinsame Bundesausschuss dem pharmazeutischen Unternehmer mit, welche erforderlichen Angaben nachzureichen sind; § 27 Absatz 1 und 2 bleibt unberührt. <sup>4</sup>Legt der pharmazeutische Unternehmer sämtliche in der Mitteilung nach Satz 3 als erforderlich bezeichneten Angaben nicht innerhalb einer Frist von fünf Werktagen ab Zugang der Mitteilung vor, gilt Satz 1 entsprechend.

## **§ 30 Aussetzung der Kosten-Nutzen-Bewertung**

(1) Sofern der Gemeinsame Bundesausschuss zu einem Arzneimittel, zu dem eine Kosten-Nutzen-Bewertung anhängig ist, gemäß §§ 13 oder 14 ein Verfahren auf erneute Nutzenbewertung nach § 35a SGB V einleitet, kann er beschließen, die Kosten-Nutzen-Bewertung auszusetzen, bis die Nutzenbewertung nach § 35a SGB V abgeschlossen ist.

(2) Nach Abschluss des Verfahrens auf erneute Nutzenbewertung entscheidet der Gemeinsame Bundesausschuss über die Fortsetzung der Kosten-Nutzen-Bewertung.

## **§ 31 Übermittlung der Kosten-Nutzen-Bewertung durch das IQWiG**

<sup>1</sup>Das IQWiG übermittelt dem Gemeinsamen Bundesausschuss die Kosten-Nutzen-Bewertung innerhalb von drei Monaten nach Einleitung des Stellungnahmeverfahrens nach § 35b

Absatz 1 Satz 6 SGB V. <sup>2</sup>Die Kosten-Nutzen-Bewertung und das Dossier werden auf den Internetseiten des Gemeinsamen Bundesausschusses veröffentlicht.

### **§ 32 Bewertung der Ergebnisse der Kosten-Nutzen-Bewertung**

(1) Nach Abschluss der Kosten-Nutzen-Bewertung durch das IQWiG überprüft der Gemeinsame Bundesausschuss die Empfehlung des IQWiG im Rahmen einer Plausibilitätskontrolle nach Maßgabe des 4. Kapitels § 8 Absatz 2 VerfO.

(2) Auf der Grundlage der Empfehlung des IQWiG nimmt der Gemeinsame Bundesausschuss eine Gewichtung der Ergebnisse unter Berücksichtigung ihrer Bedeutung für die Versorgung der Versicherten vor.

(3) <sup>1</sup>Im Anschluss an die Gewichtung nach Absatz 2 bewertet der Gemeinsame Bundesausschuss auf der Grundlage der Empfehlung des IQWiG die Wirtschaftlichkeit des Arzneimittels auch unter Berücksichtigung der Angemessenheit und Zumutbarkeit einer Kostenübernahme durch die Versichertengemeinschaft. <sup>2</sup>Die Bewertung der Angemessenheit und Zumutbarkeit einer Kostenübernahme erfolgt in Hinblick darauf, ob unter Beachtung des Grundsatzes der Verhältnismäßigkeit eine begründbare Relation zwischen den Kosten und dem Nutzen des Arzneimittels besteht. <sup>3</sup>Bei dieser Abwägung sind insbesondere Feststellungen zu berücksichtigen

1. zum Ausmaß des (Zusatz-) Nutzens des Arzneimittels,
2. zur Bewertung des Kosten-Nutzen-Verhältnisses,
3. zur Versorgungssituation,
4. zu den finanziellen Auswirkungen für die Versichertengemeinschaft.

### **§ 33 Stellungnahmeverfahren**

<sup>1</sup>Vor einer Beschlussfassung über die Umsetzung der Kosten-Nutzen-Bewertung in die Arzneimittel-Richtlinie gibt der Gemeinsame Bundesausschuss innerhalb von drei Monaten nach Veröffentlichung der Kosten-Nutzen-Bewertung den Stellungnahmeberechtigten nach § 92 Absatz 3a SGB V Gelegenheit zur Stellungnahme. <sup>2</sup>Die Stellungnahmefrist beträgt vier Wochen. <sup>3</sup>Es ist die Vorlage in Anlage III zu verwenden. <sup>4</sup>Im Anschluss an das schriftliche Stellungnahmeverfahren gibt der Gemeinsame Bundesausschuss den Stellungnahmeberechtigten nach Satz 1 nach Maßgabe des § 25 Absatz 3 Satz 2 bis 4 auch Gelegenheit zur mündlichen Stellungnahme. <sup>5</sup>Die abgegebenen Stellungnahmen werden in die Entscheidung über die Beschlussfassung der Kosten-Nutzen-Bewertung einbezogen. <sup>6</sup>Für die Auswertung der Stellungnahmen gilt 1. Kapitel § 10 Absatz 3 VerfO.

### **§ 34 Beschluss über die Kosten-Nutzen-Bewertung**

(1) <sup>1</sup>Der Gemeinsame Bundesausschuss beschließt über die Kosten-Nutzen-Bewertung innerhalb von neun Monaten nach ihrer Veröffentlichung. <sup>2</sup>Mit dem Beschluss über die Kosten-Nutzen-Bewertung werden insbesondere Feststellungen zum Zusatznutzen auch im Verhältnis zu den Therapiekosten bei Anwendung des jeweiligen Arzneimittels getroffen. <sup>3</sup>Der Beschluss wird im Internet veröffentlicht. <sup>4</sup>Der Beschluss ist Teil der Arzneimittel-Richtlinie nach § 92 Absatz 1 Satz 2 Nummer 6 SGB V und wird im Bundesanzeiger bekannt gemacht. <sup>5</sup>§ 94 Absatz 1 SGB V gilt nicht.

(2) Der Beschluss ist Grundlage für Vereinbarungen nach § 130b Absatz 8 Satz 3 SGB V für das jeweilige Arzneimittel.

### **3. Titel Inhaltliche Anforderungen an die Bewertung des Kosten-Nutzen-Verhältnisses von Arzneimitteln**

#### **§ 35 Anforderungen an die Bewertung des Kosten-Nutzen-Verhältnisses von Arzneimitteln**

(1) <sup>1</sup>Die Bewertung des Kosten-Nutzen-Verhältnisses von Arzneimitteln erfolgt nach Maßgabe des Auftragsinhalts durch Vergleich mit anderen Arzneimitteln und Behandlungsformen, insbesondere der zweckmäßigen Vergleichstherapie unter Berücksichtigung des therapeutischen Zusatznutzens für die Patienten im Verhältnis zu den Kosten. <sup>2</sup>Grundlage der Bewertung sind

1. klinische Studien,
2. Versorgungsstudien unter den Voraussetzungen nach §§ 36 und 37,
3. das vom pharmazeutischen Unternehmer einzureichende Dossier.

(2) Versorgungsstudien werden in die Bewertung einbezogen, sofern der Gemeinsame Bundesausschuss

1. Versorgungsstudien nach § 36 auf Antrag des pharmazeutischen Unternehmers anerkannt oder
2. eine Vereinbarung nach § 37 mit dem pharmazeutischen Unternehmer zur Durchführung von Versorgungsstudien getroffen hat.

#### **§ 36 Anforderungen an die Anerkennung von Versorgungsstudien**

<sup>1</sup>Der Gemeinsame Bundesausschuss entscheidet über die Anerkennung einer Untersuchung als Versorgungsstudie nach Maßgabe insbesondere folgender Anforderungen:

1. <sup>2</sup>Voraussetzung für die Anerkennung einer Untersuchung als Versorgungsstudie ist, dass es sich bei der Untersuchung um eine vergleichende interventionelle Studie handelt, die den internationalen Standards der evidenzbasierten Medizin entspricht und eine Sicherstellung der Strukturgleichheit (z. B. durch Randomisierung) gewährleistet.
2. <sup>3</sup>Primäre Zielgrößen der Untersuchung sind patientenrelevante Endpunkte wie Morbidität, Mortalität und Lebensqualität. <sup>4</sup>Darüber hinaus können gesundheitsökonomische Parameter nach den internationalen Standards der Gesundheitsökonomie erhoben werden.
3. <sup>5</sup>Vorrangig sind Studien mit geeigneten Ein- und Ausschlusskriterien zu berücksichtigen; sie sollen keine über den Behandlungsalltag hinausgehenden Anforderungen an die Patientinnen und Patienten stellen. <sup>6</sup>Die Studien sollen unter Bedingungen durchgeführt sein, die für die übliche Behandlungssituation und Population in Deutschland repräsentativ und relevant sind.

#### **§ 37 Anforderungen an die Vereinbarung einer Versorgungsstudie**

(1) <sup>1</sup>Wird vom pharmazeutischen Unternehmer eine Vereinbarung über die Durchführung einer Versorgungsstudie angestrebt, sind folgende Unterlagen vorzulegen:

1. Angaben zur Fragestellung, zum Ziel der Studie und zum Studiendesign sowie zur Versorgungsrelevanz,
2. Angaben zur bestehenden Evidenz im Hinblick auf die Fragestellung der Studie und über derzeit laufende Studien mit vergleichbarer oder ähnlicher Fragestellung,

3. die Genehmigung der Studie durch die zuständige Bundesoberbehörde,
4. die zustimmende Bewertung der zuständigen Ethikkommission,
5. die Vorlage des aktuellen Prüfplans mit der Eudra-CT-Nummer, dem vollständigen Titel und, falls vorhanden, des Kurztitels der klinischen Studie des Prüfplancodes des Sponsors, der Version und des Datums der Unterzeichnung durch den Leiter der klinischen Prüfung auf dem Titelblatt. <sup>2</sup>Die vorgelegte Fassung des Prüfplans entspricht der Fassung, die den Stellen nach 3. und 4. zur Genehmigung vorgelegen hat. <sup>3</sup>Der Prüfplan ist in deutscher Sprache vorzulegen.

(2) <sup>1</sup>Die Frist zur Vorlage dieser Studien bemisst sich nach der Indikation und dem nötigen Zeitraum für die Bereitstellung valider Daten; sie soll drei Jahre nicht überschreiten. <sup>2</sup>Die Studien sind auf Kosten des pharmazeutischen Unternehmers bevorzugt in Deutschland durchzuführen. <sup>3</sup>§ 36 Nummer 1 bis 3 gelten entsprechend.

### **§ 38 Entscheidung über die Berücksichtigung von Versorgungsstudien**

(1) Anträge über die Anerkennung von Versorgungsstudien oder Unterlagen zur Vereinbarung von Versorgungsstudien sind spätestens mit Ablauf des schriftlichen Stellungnahmeverfahrens über die Beauftragung des IQWiG mit einer Kosten-Nutzen-Bewertung beim Gemeinsamen Bundesausschuss einzureichen.

(2) <sup>1</sup>Im Zusammenhang mit der Beauftragung des IQWiG entscheidet das Plenum auch über die Anerkennung oder den Abschluss einer Vereinbarung von Versorgungsstudien. <sup>2</sup>Voraussetzung für den Abschluss einer Vereinbarung nach § 35 Absatz 2 Nummer 2 ist, dass eine Einigung über die wesentlichen Inhalte des Prüfplans nach § 37 Absatz 1 Nummer 5 erzielt wird. <sup>3</sup>Die Wirksamkeit der Vereinbarung steht unter dem Vorbehalt, dass der pharmazeutische Unternehmer die in § 37 Absatz 1 Nummer 1 bis 5 genannten Unterlagen dem Gemeinsamen Bundesausschuss innerhalb von sechs Monaten ab Abschluss der Vereinbarung vorlegt.

### **§ 39 Anforderungen an das Dossier**

(1) <sup>1</sup>Das Dossier dient der Bewertung des Kosten-Nutzen-Verhältnisses des Arzneimittels. <sup>2</sup>Das Dossier ist in deutscher Sprache einzureichen, soweit sich aus den Vorgaben für das Dossier nichts anderes ergibt. <sup>3</sup>In dem Dossier hat der pharmazeutische Unternehmer auf der Grundlage der in dem Auftrag enthaltenen Angaben und der Vorgaben in Absatz 2 das Kosten-Nutzen-Verhältnis des Arzneimittels zu bewerten. <sup>4</sup>Hierzu muss es die folgenden Angaben enthalten:

1. zugelassene Anwendungsgebiete,
2. medizinischer Nutzen,
3. medizinischer Zusatznutzen im Verhältnis zur zweckmäßigen Vergleichstherapie und im Auftrag festgelegter anderer Komparatoren,
4. Anzahl der im Auftrag beschriebenen Patienten und Patientengruppen,
5. Kosten der Therapie für die gesetzliche Krankenversicherung,
6. Verhältnis zwischen den Zusatzkosten und dem Zusatznutzen des Arzneimittels im Vergleich zu den Kosten der zweckmäßigen Vergleichstherapie und im Auftrag festgelegter anderer Komparatoren,
7. Anforderung an eine qualitätsgesicherte Anwendung.

(2) <sup>1</sup>Für die Zusammenstellung der Unterlagen ist die Dossier-Vorlage in Anlage VIII zu verwenden. <sup>2</sup>Die Daten nach Absatz 1 sind entsprechend der in den Modulen K1 bis K5 festgelegten Anforderungen aufzubereiten und einzureichen. <sup>3</sup>Die Module K1 bis K4 sowie das entscheidungsanalytische Modell in Modul K5 enthalten die Grundlagen, auf die sich die Bewertung stützt, und werden vollständig auf den Internetseiten des Gemeinsamen Bundesausschusses veröffentlicht. <sup>4</sup>Unterlagen, die Betriebs- und Geschäftsgeheimnisse enthalten, müssen in Modul K5 vom pharmazeutischen Unternehmer gekennzeichnet werden. <sup>5</sup>§ 10 Absatz 1 und 2 gilt entsprechend.

(3) <sup>1</sup>Auch wenn der pharmazeutische Unternehmer unter Berufung auf § 10 Absatz 1 und 2 einer Veröffentlichung von Dokumenten in Modul K5 widerspricht, hat er dennoch zu gewährleisten, dass alle Angaben zu Studienmethodik und -ergebnissen vollständig zur Veröffentlichung nach Maßgabe von Absatz 2 Satz 2 zur Verfügung gestellt werden. <sup>2</sup>§ 9 Absätze 4, 5, 6 und 8 gelten entsprechend.

#### **§ 40 Übergangsregelung zu § 23 Absatz 4 – Antragsfrist**

In den Fällen einer Antragsberechtigung nach § 23 vor Inkrafttreten dieses Abschnitts beginnt die Frist nach § 23 Absatz 4 mit Inkrafttreten dieses Abschnitts.



Anlage I zum 5. Kapitel – Anforderungsformular

5) Pharmazeutischer Unternehmer	
a) Name des pharmazeutischen Unternehmers	<< >>
b) Anschrift	<< >>
6) Ansprechpartner beim pharmazeutischen Unternehmer	
a) Name	<< >>
b) Abteilung und Funktion	<< >>
c) Adresse	<< >>
d) E-Mail	<< >>
e) Telefon- und Faxnummer	<< >>

Informationen zur Art der Beratung

7) Angaben zum Arzneimittel / Wirkstoff	
a) Neuer Wirkstoff	Ja/Nein
b) Neues Anwendungsgebiet	Ja/Nein
c) Bezeichnung des arzneilich wirksamen Bestandteils (INN)	<< >>
d) Bezeichnung des Fertigarzneimittels	<< >>
e) Darreichungsform	<< >>
f) Anwendungsart	<< >>
g) Indikation (zugelassene oder geplante Indikation bzw. geplantes neues Anwendungsgebiet)	<< >>
8) Zulassungsstatus des Arzneimittels	
a) Nicht zugelassen	<< >>
<ol style="list-style-type: none"> <li>1. Zulassung beantragt (Zentral/dezentral/national/Verfahren der gegenseitigen Anerkennung )</li> <li>2. Antrag anhängig in/bei?</li> <li>3. „Positive Opinion“ erteilt? Wann?</li> <li>4. Zulassungsantrag geplant für ...?</li> <li>5. Beratung nach § 35a Absatz 7 SGB V               <ol style="list-style-type: none"> <li>5.1. Beteiligung der Bundesoberbehörde BfArM/PEI: JA/NEIN</li> </ol> </li> </ol>	

b) Zugelassen <ol style="list-style-type: none"> <li>1. Inverkehrbringen vorgesehen für Datum</li> <li>2. Inverkehrbringen noch nicht geplant</li> </ol> c) Ist der Wirkstoff in einem anderen Land bereits zugelassen? Wenn ja, wo und für welche Indikation(en)	
---	--

<b>9) Anlagen</b>	
1. Unterlagen und Informationen gemäß § 7 VerfO	
2. Wenn Beratungsgespräche bei Zulassungsbehörden stattgefunden haben, sind die Protokolle beizufügen.	
3. Für Studien, auf die in den Fragen Bezug genommen wird, sind Registereinträge in der Anlage zu übermitteln.	

<b>10) Fragen, die im Beratungsgespräch erörtert werden sollen</b>	
<i>(Hinweis: Zu jeder Frage sollte der pharmazeutische Unternehmer seine Position und ggf. Begründung formulieren. Des Weiteren soll die Dokumentation entsprechend dem Fragenkatalog gegliedert werden.)</i>	
1	<< >>
2	<< >>
3	<< >>
4	<< >>

(Bitte weitere Felder einfügen sofern benötigt.)

**Anlage II**            **zum 5. Kapitel – Format und Gliederung des Dossiers,  
einzureichende Unterlagen, Vorgaben für technische Standards**

[Die umfangreiche Anlage II zum 5. Kapitel ist an dieser Stelle nicht abgedruckt. Sie ist separat geführt und ist zu finden unter:

<http://www.g-ba.de/informationen/richtlinien/anlage/167/>

**Anlage III**      **zum 5. Kapitel – Vorlage zur Abgabe einer schriftlichen  
Stellungnahme zur Nutzenbewertung nach § 35a SGB V und  
Kosten-Nutzen-Bewertung nach § 35b SGB V**

Datum	<< TT.Monat.JJJJ >>
Stellungnahme zu	<< Wirkstoff/Markenname >>
Stellungnahme von	<< Firma/Institution >>

*Die Stellungnahme inkl. der Literatur im Volltext und weiterer Anhänge ist dem G-BA elektronisch zu übermitteln. Das ausgefüllte Dokument ist dem G-BA im Word-Format einzureichen.*

*Bitte verwenden Sie zur Auflistung der zitierten Literatur eine nummerierte Referenzliste und behalten Sie diese Nummerierung bei der Benennung der Dateien bei.*

## Stellungnahme zu allgemeinen Aspekten

Stellungnehmer:

Allgemeine Anmerkung	Ergebnis nach Prüfung (wird vom G-BA ausgefüllt)

(Bitte fügen Sie weitere Zeilen an, falls dies notwendig sein sollte.)

## Stellungnahme zu spezifischen Aspekten

Stellungnehmer:

Seite, Zeile	Stellungnahme mit Begründung sowie vorgeschlagene Änderung  <i>Falls Literaturstellen zitiert werden, müssen diese eindeutig benannt und im Anhang im Volltext beigefügt werden.</i>	Ergebnis nach Prüfung (wird vom G-BA ausgefüllt)
	Anmerkung:  Vorgeschlagene Änderung:	
	Anmerkung:  Vorgeschlagene Änderung:	

(Bitte fügen Sie weitere Zeilen an, falls dies notwendig sein sollte.)

## Literaturverzeichnis

**Anlage IV            zum 5. Kapitel – Gebührenordnung für Beratungen nach § 35a  
Absatz 7 Satz 5 SGB V i. V. m. 5. Kapitel § 7 VerfO**

**§ 1     Regelungsbereich**

(1) Der Gemeinsame Bundesausschuss erhebt für Beratungen nach 5. Kapitel § 7 VerfO Gebühren nach dieser Gebührenordnung.

(2) <sup>1</sup>Eine gebührenpflichtige Beratung erfolgt aufgrund einer schriftlichen Anforderung nach 5. Kapitel § 7 VerfO. <sup>2</sup>Als Beratungsleistungen gelten auch schriftliche Auskünfte, die sich auf einen Beratungsgegenstand nach § 35a Absatz 1 SGB V beziehen.

**§ 2     Gebühren bei Rücknahme der Beratungsanforderung**

Wird eine Beratungsanforderung zurückgenommen, nachdem mit der sachlichen Bearbeitung begonnen worden ist, so kann sich die Gebühr bis zu einem Viertel der vorgesehenen Gebühr ermäßigen oder es kann von ihrer Erhebung abgesehen werden, wenn dies der Billigkeit entspricht.

**§ 3     Höhe der Gebühren**

(1) Die Beratungsleistungen werden nach Maßgabe der folgenden Gebühren abgerechnet:

1. Kategorie I: 2 000 Euro

Allgemeine Anfragen zur Verfahrensordnung oder im Aufwand vergleichbare sonstige Anfragen

2. Kategorie II: 7 000 Euro

Anfragen zu den vorzulegenden Unterlagen und Studien zur Bewertung des Nutzens von Arzneimitteln und Zusammenstellung der Dossierunterlagen nach 5. Kapitel §§ 5 und 9 VerfO oder im Aufwand vergleichbare sonstige Anfragen

3. Kategorie III: 10 000 Euro

Anfragen zu einer zweckmäßigen Vergleichstherapie oder im Aufwand vergleichbare sonstige Anfragen

(2) Die Beratung wird von der Zahlung eines Vorschusses in Höhe von 5 000 Euro abhängig gemacht.

**§ 4     Erhöhungen und Ermäßigungen**

(1) <sup>1</sup>Hat die Beratung im Einzelfall einen außergewöhnlich hohen Aufwand erfordert, so kann die Gebühr bis auf das Doppelte der vorgesehenen Gebühr erhöht werden. <sup>2</sup>Der Gebührenschuldner ist zu hören, wenn mit einer Erhöhung der Gebühren zu rechnen ist.

(2) Die Gebühr kann bis auf die Hälfte der vorgesehenen Gebühr ermäßigt werden, wenn der mit der Beratung verbundene Personal- und Sachaufwand einerseits und die Bedeutung des Arzneimittels für den pharmazeutischen Unternehmer andererseits dies rechtfertigen.

## **§ 5 Festsetzung der Gebühren, Fälligkeit**

- (1) Die Gebühren werden durch schriftlichen Bescheid festgesetzt.
- (2) Die Gebühren werden mit der Bekanntgabe der Gebührenentscheidung an den Gebührenschuldner fällig, wenn nicht der Gemeinsame Bundesausschuss einen späteren Zeitpunkt bestimmt.

## **§ 6 Säumniszuschlag**

- (1) Werden bis zum Ablauf eines Monats nach dem Fälligkeitstag Gebühren nicht entrichtet, so kann für jeden angefangenen Monat der Säumnis ein Säumniszuschlag von eins vom Hundert des rückständigen Betrages erhoben werden, wenn dieser 50 Euro übersteigt.
- (2) Absatz 1 gilt nicht, wenn Säumniszuschläge nicht rechtzeitig entrichtet werden.
- (3) Für die Berechnung des Säumniszuschlages wird der rückständige Betrag auf volle 50 Euro nach unten abgerundet.
- (4) Als Tag, an dem eine Zahlung entrichtet worden ist, gilt
  1. bei Übergabe oder Übersendung von Zahlungsmitteln an die für den Kostengläubiger zuständige Kasse der Tag des Eingangs;
  2. bei Überweisung oder Einzahlung auf ein Konto der für den Kostengläubiger zuständigen Kasse und bei Einzahlung mit Zahlkarte oder Postanweisung der Tag, an dem der Betrag der Kasse gutgeschrieben wird.

## **§ 7 Rechtsbehelf**

Die Entscheidung über die Gebühren kann mit dem Rechtsbehelf des Widerspruchs angefochten werden.



**Anlage V****zum 5. Kapitel – Antrag auf Freistellung von der Nutzenbewertung nach § 35a Absatz 1a SGB V i.V.m. § 15 VerfO wegen Geringfügigkeit für Fertigarzneimittel**

<b>1) Pharmazeutischer Unternehmer</b>	
a) Name des pharmazeutischen Unternehmers	<< >>
b) Anschrift	<< >>
<b>Ansprechpartner beim pharmazeutischen Unternehmer</b>	
a) Name	<< >>
b) Abteilung und Funktion	<< >>
c) Adresse	<< >>
d) Email	<< >>
e) Telefon- und Faxnummer	<< >>

<b>2) Allgemeine Angaben zum Arzneimittel</b>	
a) Wirkstoff	<< >>*
b) Markenname	<< >>*
c) Darreichungsform	<< >>*
d) ATC-Code	<< >>*
e) Falls „positive opinion“ vorhanden, hier Datum angeben	<< Datum >>
f) (voraussichtliches) Datum der Zulassungserteilung	<< Datum >>
g) Anwendungsgebiet(e)	<< >>*
<p>* Falls das Arzneimittel bereits zugelassen ist: Wortlaut lt. Fachinformation.  Falls für das Arzneimittel eine „positive opinion“ vorhanden ist: Wortlaut lt. positive opinion.  Falls weder die Zulassung noch eine „positive opinion“ vorliegen: Wortlaut lt. Zulassungsantrag.</p>	

### 3) Prävalenz und Inzidenz der Erkrankung in Deutschland

Geben Sie eine Schätzung für die Prävalenz und Inzidenz der Erkrankung in Deutschland an. Geben Sie dabei jeweils einen üblichen Populationsbezug und zeitlichen Bezug an. Bei Vorliegen alters- oder geschlechtsspezifischer Unterschiede oder von Unterschieden in anderen Gruppen sollen die Angaben auch für Altersgruppen, Geschlecht bzw. andere Gruppen getrennt erfolgen. Verwenden Sie hierzu eine tabellarische Darstellung. Benennen Sie die zugrunde gelegten Quellen.

<< Angaben des pharmazeutischen Unternehmers >>

Geben Sie nachfolgend an, ob und, wenn ja, welche wesentlichen Änderungen hinsichtlich Prävalenz und Inzidenz der Erkrankung in Deutschland innerhalb der nächsten 5 Jahre zu erwarten sind. Verwenden Sie hierzu eine tabellarische Darstellung. Benennen Sie die zugrunde gelegten Quellen.

<< Angaben des pharmazeutischen Unternehmers >>

Geben Sie in der nachfolgenden Tabelle 3-1 die Anzahl der Patienten in der GKV an, für die eine Behandlung mit dem Arzneimittel in dem Anwendungsgebiet (gemäß 2.g) infrage kommt (Zielpopulation).

Tabelle 3-1 Anzahl der GKV-Patienten in der Zielpopulation

Bezeichnung des Arzneimittels	Anzahl der GKV-Patienten in der Zielpopulation

Begründen Sie die Angaben in Tabelle 3-1 unter Nennung der verwendeten Quellen. Ziehen Sie dabei auch die Angaben zu Prävalenz und Inzidenz (wie oben angegeben) heran.

<< Angaben des pharmazeutischen Unternehmers >>

### 4) Anzahl der Patienten, die ambulant behandelt werden

Geben Sie in der nachfolgenden Tabelle 4-1 an, wie viele Patienten voraussichtlich ambulant behandelt werden und begründen Sie Ihre Angaben.

Tabelle 4-1 Anzahl der GKV-Patienten, die ambulant behandelt werden.

Bezeichnung des Arzneimittels	Anzahl der GKV-Patienten, die ambulant behandelt werden

Begründen Sie die Angaben in Tabelle 4-1 unter Nennung der verwendeten Quellen.

<< Angaben des pharmazeutischen Unternehmers >>

## 5) Erwartete Kosten für die gesetzliche Krankenversicherung

Bitte beziehen Sie sich im Folgenden auf die Anzahl der GKV-Patienten, die ambulant behandelt werden

### 5.1 Angaben zur Behandlungsdauer

Geben Sie in der nachfolgenden Tabelle 5-1.a an, nach welchem Behandlungsmodus (z. B. kontinuierlich, in Zyklen, je Episode, bei Bedarf) das Arzneimittel eingesetzt wird. Geben Sie die Anzahl der Behandlungen (z. B. Zyklen, Episoden) pro Patient pro Jahr an (bei kontinuierlicher Behandlung ist in der Spalte „Anzahl Behandlungen pro Patient pro Jahr“ „kontinuierlich“ anzugeben). Geben Sie jeweils auch die Behandlungsdauer in Tagen an (bei kontinuierlicher Behandlung: 365 Tage bei täglicher Behandlung, 182 bei zweitäglicher Behandlung etc.; sonst Angabe als Mittelwert und Spannweite). Sofern sich diese Angaben für verschiedene Populationen und Patientengruppen unterscheiden (z. B. bei verschiedenen Anwendungsgebieten oder Schweregraden), fügen Sie für jede Population bzw. Patientengruppe eine neue Zeile ein und geben Sie deren Größe (n) und Anteil (%) an der Zielpopulation an

Tabelle 5-1.a: Angaben zum Behandlungsmodus

Arzneimittel	Bezeichnung der Population bzw. Patientengruppe	Größe (n) der Population bzw. Patientengruppe und deren Anteil (%) an der Zielpopulation	Behandlungsmodus	Anzahl Behandlungen pro Patient pro Jahr	Behandlungsdauer je Behandlung (Tage)

Begründen Sie die Angaben in Tabelle 5-a unter Nennung der verwendeten Quellen.

<< Angaben des pharmazeutischen Unternehmers >>

Geben Sie in der nachfolgenden Tabelle 5-1.b die Behandlungstage pro Patient pro Jahr für das Arzneimittel an. Die Behandlungstage pro Patient pro Jahr ergeben sich aus der Anzahl der Behandlungen pro Patient pro Jahr und der Behandlungsdauer je Behandlung (siehe Tabelle 5-1.a).

Tabelle 5-1.b: Behandlungstage pro Patient pro Jahr

Arzneimittel	Bezeichnung der Population bzw. Patientengruppe	Behandlungstage pro Patient pro Jahr

### 5.2 Angaben zum Verbrauch für das Arzneimittel

Geben Sie in der nachfolgenden Tabelle 5-2 den Jahresdurchschnittsverbrauch pro Patient für das Arzneimittel pro Anwendungsgebiet und Ausprägung\* an.

Tabelle 5-2: Jahresdurchschnittsverbrauch pro Patient

Arzneimittel	Jahresdurchschnittsverbrauch pro Patient pro Anwendungsgebiet und Ausprägung*

\*Ausprägung ist die Kombination aus Wirkstärke, Darreichungsform und Packungsgröße.

Begründen Sie die Angaben in Tabelle 5-2 unter Nennung der verwendeten Quellen. Nehmen Sie ggf. Bezug auf andere Verbrauchsmaße, die im Anwendungsgebiet gebräuchlich sind (z.B. IU [International Unit], Dosierung je Quadratmeter Körperoberfläche, Dosierung je Kilogramm Körpergewicht).

<< Angaben des pharmazeutischen Unternehmers >>

### 5.3 Angaben zu Kosten des Arzneimittels

Geben Sie in Tabelle 5-3 an, wie hoch die Apothekenabgabepreise für das Arzneimittel sind.

Tabelle 5-3: Kosten des Arzneimittels

Arzneimittel	Apothekenabgabepreis in Euro nach Wirkstärke, Darreichungsform und Packungsgröße

Begründen Sie die Angaben in **Fehler! Verweisquelle konnte nicht gefunden werden.** unter Nennung der verwendeten Quellen.

<< Angaben des pharmazeutischen Unternehmers >>

### 5.4 Angaben zu Jahrestherapiekosten

Geben Sie in Tabelle 5-4 die Jahrestherapiekosten für die GKV durch Zusammenführung der in 5.1 bis 5.3 entwickelten Daten an. Weisen Sie die Jahrestherapiekosten sowohl bezogen auf einen einzelnen Patienten als auch für die GKV insgesamt aus. Die Berechnung ist darzustellen.

Tabelle 5-4: Jahrestherapiekosten für die GKV für das Arzneimittel pro Patient und insgesamt für die Zielpopulation

Arzneimittel	Jahrestherapiekosten pro Anwendungsgebiet und Ausprägung* des Arzneimittels pro Patient in Euro	Jahrestherapiekosten GKV insgesamt in Euro

\*Ausprägung ist die Kombination aus Wirkstärke, Darreichungsform und Packungsgröße.

### 5.5 Angaben zum Umsatz entsprechend der erwarteten Versorgungsanteilen

Beschreiben Sie unter Bezugnahme auf die unter 3. dargestellten Daten zur aktuellen Prävalenz und Inzidenz, welche Versorgungsanteile für das Arzneimittel innerhalb des Anwendungsgebiets, auf das sich das vorliegende Dokument bezieht, zu erwarten sind. Nehmen Sie bei Ihrer Begründung auch Bezug auf die derzeit gegebene Versorgungssituation unter Angabe der Therapiealternativen und deren Versorgungsanteilen. Beschreiben Sie

insbesondere auch, welche Patientengruppen wegen Kontraindikationen nicht mit dem Arzneimittel behandelt werden sollten. Weiterhin ist zu erläutern, welche Raten an Therapieabbrüchen in den Patientengruppen zu erwarten sind. Im Weiteren sollten bei dieser Abschätzung auch der Versorgungskontext und Patientenpräferenzen berücksichtigt werden. Benennen Sie die zugrunde gelegten Quellen. Beziehen Sie sich dabei auf den dauerhaft zu erwartenden Umsatz.

<< Angaben des pharmazeutischen Unternehmers >>

Beschreiben Sie auf Basis der von Ihnen erwarteten Versorgungsanteile, ob und, wenn ja, welche Änderungen sich für die in Abschnitt 5.4 beschriebenen Jahrestherapiekosten ergeben. Benennen Sie die zugrunde gelegten Quellen.

<< Angaben des pharmazeutischen Unternehmers >>

Geben Sie in Tabelle 5-5 die Jahrestherapiekosten für die GKV für den erwarteten Versorgungsanteil an.

Tabelle 5-5: Jahrestherapiekosten für die GKV für den erwarteten Versorgungsanteil

Arzneimittel	Jahrestherapiekosten GKV insgesamt in Euro für den erwarteten Versorgungsanteil

## 6) Informationsbeschaffung

### 6.1 Beschreibung der Informationsbeschaffung für Abschnitte 3 bis 5

Erläutern Sie das Vorgehen zur Identifikation der in den Abschnitten 3 bis 5 genannten Quellen (Informationsbeschaffung). Sofern erforderlich, können Sie zur Beschreibung der Informationsbeschaffung weitere Quellen benennen.

<< Angaben des pharmazeutischen Unternehmers >>

### 6.2 Referenzliste für 3 bis 5

Benennen Sie nachfolgend alle Quellen (z. B. Publikationen), die Sie in den Abschnitten 3 bis 5 angegeben haben. Verwenden Sie hierzu einen allgemein gebräuchlichen Zitierstil (z.B. Vancouver oder Harvard). Fügen Sie als Anhang zu diesem Dokument alle zitierten Quellen als Volltext (in PDF) an. Alle Dateien sind wie folgt zu benennen: #Zitat-Nr#\_#Erstautor#\_#JJJJ#.pdf

<< Angaben des pharmazeutischen Unternehmers >>

**Anlage VI**      **zum 5. Kapitel – Dossier zur Nutzenbewertung gemäß § 35a  
SGB V (für mit Festbetragsarzneimitteln pharmakologisch-  
therapeutisch vergleichbare Arzneimittel)**

[Die umfangreiche Anlage VI zum 5. Kapitel ist an dieser Stelle nicht abgedruckt. Sie ist separat geführt und ist zu finden unter:

<http://www.g-ba.de/informationen/richtlinien/anlage/174/>

## Anlage VII zum 5. Kapitel – Antragsformular

- Antrag des Spitzenverbands Bund der Krankenkassen gemäß § 130b Absatz 8 SGB V

Ansprechpartner beim GKV-Spitzenverband	
a) Name	<< >>
b) Adresse	<< >>
c) E-Mail	<< >>
d) Telefon- und Faxnummer	<< >>

- Antrag eines pharmazeutischen Unternehmers

- gemäß § 35a Absatz 5a SGB V  
 gemäß § 130b Absatz 8 SGB V

Pharmazeutischer Unternehmer	
a) Name des pharmazeutischen Unternehmers	<< >>
b) Anschrift	<< >>
Ansprechpartner beim pharmazeutischen Unternehmer	
c) Name	<< >>
d) Abteilung und Funktion	<< >>
e) Adresse	<< >>
f) E-Mail	<< >>
g) Telefon- und Faxnummer	<< >>

Informationen zum Arzneimittel, für das eine Kosten-Nutzen-Bewertung beantragt wird

1) Angaben zum Arzneimittel	
a) Wirkstoff	<< >>
b) Anwendungsgebiet(e)	<< >>
c) Das Arzneimittel ist im Geltungsbereich des Arzneimittelgesetzes in Verkehr	Ja / Nein
2) Beschluss des Gemeinsamen Bundesausschusses nach § 35a Absatz 3 SGB V	
a) Datum	<< >>
b) Vorgangsnummer	<< >>

3) Anlagen gemäß 5. Kapitel § 23 Absatz 3 VerfO
1. Entscheidung der Schiedsstelle einschließlich ihrer Begründung (bei Antragstellung nach § 130b Absatz 8 SGB V)
2. Verpflichtungserklärung des pharmazeutischen Unternehmers über die Kostentragung (bei Antragstellung nach § 35a Absatz 5a SGB V)
3. Vorschlag über die Auftragsinhalte gemäß 5. Kapitel § 24 VerfO

Datum

Unterschrift



**Anlage VIII      zum 5. Kapitel– Modulvorlagen zur Erstellung und Einreichung  
eines Dossiers zur Kosten-Nutzen-Bewertung**

[Die umfangreiche Anlage VIII zum 5. Kapitel ist an dieser Stelle nicht abgedruckt. Sie ist separat geführt und ist zu finden unter:

<https://www.g-ba.de/informationen/richtlinien/anlage/181/>]

## **§ 1 Regelungsbereich**

(1) <sup>1</sup>Der Gemeinsame Bundesausschuss erhebt für Leistungen zur Kosten-Nutzen-Bewertung von Arzneimitteln nach § 35a Absatz 5a Satz 1 in Verbindung mit § 35b SGB V Gebühren nach dieser Gebührenordnung. <sup>2</sup>Zu den gebührenpflichtigen Leistungen zählen:

1. die Durchführung eines Verfahrens zur Kosten-Nutzen-Bewertung gemäß 5. Kapitel §§ 23 ff. Verfo,
2. die Verfahren zur Anerkennung von Versorgungsstudien nach 5. Kapitel § 35 Absatz 2 Nummer 1 Verfo und zum Abschluss einer Vereinbarung zur Durchführung von Versorgungsstudien nach 5. Kapitel § 35 Absatz 2 Nummer 2 Verfo.

(2) <sup>1</sup>Der pharmazeutische Unternehmer kann beim Gemeinsamen Bundesausschuss eine Kosten-Nutzen-Bewertung beantragen, wenn der Gemeinsame Bundesausschuss in einem Beschluss über die Nutzenbewertung eines Arzneimittels nach § 35a Absatz 3 SGB V keinen Zusatznutzen oder nach § 35a Absatz 4 SGB V keine therapeutische Verbesserung festgestellt hat und der pharmazeutische Unternehmer die Kosten für die Kosten-Nutzen-Bewertung trägt. <sup>2</sup>Für die Übernahme der Kosten hat der pharmazeutische Unternehmer den Antragsunterlagen nach 5. Kapitel § 23 Absatz 3 Satz 2 Nummer 2 Verfo eine Verpflichtungserklärung über die Kostentragung der Kosten-Nutzen-Bewertung nach dieser Gebührenordnung beizufügen.

## **§ 2 Höhe der Gebühren**

(1) Die Gebühr beträgt

1. für das Verfahren zur Durchführung der Kosten-Nutzen-Bewertung ohne Leistungen nach § 1 Absatz 1 Satz 2 Nummer 2 123 089 Euro,
2. für Verfahren zur Anerkennung von Versorgungsstudien nach 5. Kapitel § 35 Absatz 2 Nummer 1 Verfo oder zum Abschluss einer Vereinbarung zur Durchführung von Versorgungsstudien nach 5. Kapitel § 35 Absatz 2 Nummer 2 Verfo je 11 356 Euro.

(2) Die Aufnahme der Antragsprüfung zur Durchführung einer Kosten-Nutzen-Bewertung und die Einleitung von Verfahren nach 5. Kapitel § 35 Absatz 2 Nummer 1 und 2 Verfo werden von der Zahlung eines Vorschusses in Höhe von 75 % der voraussichtlich entstehenden Gebühr abhängig gemacht.

## **§ 3 Gebührenermäßigung bei Rücknahme eines Antrags, Einstellung des Verfahrens oder bei Nichtzustandekommen einer Vereinbarung**

(1) Wird ein Antrag zur Durchführung einer Kosten-Nutzen-Bewertung abgelehnt oder wird ein Antrag zurückgenommen, nachdem mit der sachlichen Bearbeitung begonnen worden ist und bevor das Plenum über die Annahme des Antrags entschieden hat, kann von der Erhebung einer Gebühr teilweise oder ganz abgesehen werden, wenn dies der Billigkeit entspricht.

(2) Absatz 1 gilt entsprechend, wenn

1. das Bewertungsverfahren nach 5. Kapitel § 23a Absatz 2 Verfo aus Gründen eingestellt wird, die vom pharmazeutischen Unternehmer nicht oder nur teilweise zu vertreten sind,

2. ein Antrag auf Anerkennung einer Versorgungstudie nach 5. Kapitel § 35 Absatz 2 Nummer 1 VerfO abgelehnt oder zurückgenommen wird, nachdem mit der sachlichen Bearbeitung begonnen worden ist oder
3. eine Vereinbarung zur Durchführung von Versorgungsstudien nach 5. Kapitel § 35 Absatz 2 Nummer 2 VerfO nicht zustande kommt.

#### **§ 4 Erhöhungen und Ermäßigungen**

(1) <sup>1</sup>Haben die Leistungen nach § 1 Absatz 1 im Einzelfall einen außergewöhnlich hohen Aufwand erfordert, so kann die Gebühr bis auf das Doppelte der vorgesehenen Gebühr erhöht werden. <sup>2</sup>Der Gebührenschuldner ist zu hören, wenn mit einer Erhöhung der Gebühren zu rechnen ist.

(2) Die Gebühr kann bis auf die Hälfte der vorgesehenen Gebühr ermäßigt werden, wenn der mit einer Leistung nach § 1 Absatz 1 verbundene Personal- und Sachaufwand einerseits und die Bedeutung der Leistung für den pharmazeutischen Unternehmer andererseits dies rechtfertigen.

#### **§ 5 Festsetzung der Gebühren, Fälligkeit**

(1) Die Gebühren werden durch schriftlichen Bescheid festgesetzt.

(2) Die Gebühren werden mit der Bekanntgabe der Gebührenentscheidung an den Gebührenschuldner fällig, wenn nicht der Gemeinsame Bundesausschuss einen späteren Zeitpunkt bestimmt.

#### **§ 6 Säumniszuschlag**

(1) Werden bis zum Ablauf eines Monats nach dem Fälligkeitstag Gebühren nicht entrichtet, so kann für jeden angefangenen Monat der Säumnis ein Säumniszuschlag von eins vom Hundert des rückständigen Betrages erhoben werden, wenn dieser 50 Euro übersteigt.

(2) Absatz 1 gilt nicht, wenn Säumniszuschläge nicht rechtzeitig entrichtet werden.

(3) Für die Berechnung des Säumniszuschlages wird der rückständige Betrag auf volle 50 Euro nach unten abgerundet.

(4) Als Tag, an dem eine Zahlung entrichtet worden ist, gilt

1. bei Übergabe oder Übersendung von Zahlungsmitteln an die für den Kostengläubiger zuständige Kasse der Tag des Eingangs;
2. bei Überweisung oder Einzahlung auf ein Konto der für den Kostengläubiger zuständigen Kasse und bei Einzahlung mit Zahlkarte oder Postanweisung der Tag, an dem der Betrag der Kasse gutgeschrieben wird.

#### **§ 7 Rechtsbehelf**

Die Entscheidung über die Gebühren kann mit dem Rechtsbehelf des Widerspruchs angefochten werden.

## **6. Kapitel: Verfahren für Richtlinienbeschlüsse nach § 137f SGB V**

### **§ 1 Regelungsbereich**

<sup>1</sup>Dieses Kapitel regelt das Verfahren für die Erarbeitung und Aktualisierung der Richtlinienbeschlüsse nach § 137f SGB V. <sup>2</sup>Der Gemeinsame Bundesausschuss legt in Richtlinien nach § 137f Abs. 1 SGB V geeignete chronische Krankheiten fest, für die strukturierte Behandlungsprogramme entwickelt werden sollen. <sup>3</sup>Hierzu erlässt er gemäß § 137f Abs. 2 SGB V Richtlinien zu den Anforderungen an die Ausgestaltung der strukturierten Behandlungsprogramme. <sup>4</sup>Seine Richtlinien hat der Gemeinsame Bundesausschuss gemäß § 137f Abs. 2 SGB V regelmäßig zu überprüfen.

### **§ 2 Arbeitsweise und Zusammensetzung der Arbeitsgruppen**

(1) Der für die Erarbeitung der Richtlinien nach § 1 zuständige Unterausschuss setzt zur Vorbereitung und Bearbeitung von Beschlüssen sowie zur Klärung wissenschaftlicher Fragestellungen Arbeitsgruppen ein.

(2) <sup>1</sup>Die Arbeitsgruppen bearbeiten konkrete Fragestellungen, die vom Unterausschuss im Rahmen eines Arbeitsauftrages präzise formuliert werden. <sup>2</sup>In Abhängigkeit von der Fragestellung sind die Zusammensetzung der Arbeitsgruppen und die zu veranschlagende Dauer der Beratung im Unterausschuss abzustimmen. <sup>3</sup>Sofern sich aus dem Arbeitsauftrag oder der wissenschaftlichen Fragestellung keine Besonderheiten hinsichtlich der Besetzung ergeben, setzen sich die Arbeitsgruppen in der Regel zusammen aus:

- jeweils bis zu zwei Vertreterinnen oder Vertretern des Spitzenverbandes Bund der Krankenkassen (GKV-SV), der Kassenärztlichen Bundesvereinigung (KBV) und der Deutschen Krankenhausgesellschaft (DKG),
- jeweils ein von dem GKV-SV, der KBV und der DKG benannter Berater,
- bis zu drei einvernehmlich durch den Unterausschuss gemäß § 20 Absatz 6 GO zu bestellenden Sachverständigen in Abhängigkeit der Fragestellung,
- bis zu zwei Patientenvertreterinnen oder Patientenvertreter.

(3) Für spezifische Fragestellungen können im Einvernehmen der AG auch Vertreter des Institutes für Qualität und Wirtschaftlichkeit im Gesundheitswesen (IQWiG), des Instituts nach § 137a SGB V und des Bundesversicherungsamtes sowie gemäß § 20 Absatz 6 GO bestellte andere Sachverständige an der Beratung teilnehmen.

### **§ 3 Identifikation geeigneter chronischer Erkrankungen für strukturierte Behandlungsprogramme**

Grundlage für die Vorgehensweise bei der Auswahl neuer chronischer Erkrankungen, die für eine Richtlinie nach § 137f Absatz 1 SGB V in Betracht kommen, sind die Kriterien gemäß § 137f Absatz 1 Satz 2 SGB V.

### **§ 4 Erarbeitung von Richtlinien für die Anforderungen an die Ausgestaltung von strukturierten Behandlungsprogrammen nach § 137f SGB V**

(1) <sup>1</sup>Die Richtlinien für die Anforderungen an die Ausgestaltung von strukturierten Behandlungsprogrammen sollen die evidenzbasierte Behandlung unter Berücksichtigung des jeweiligen Versorgungssektors, Qualitätssicherungsmaßnahmen, die Voraussetzungen für Einschreibung und Teilnahme, Schulungsmaßnahmen, die Dokumentation einschließlich der für die Durchführung der Programme erforderlichen personenbezogenen Daten und deren

Aufbewahrungsfristen, die Evaluation und Vorgaben für die Qualitätsberichte der Krankenkassen berücksichtigen. <sup>2</sup>Die Anforderungen sollen sich dabei insbesondere auf diejenigen Aspekte der Versorgung beziehen, für die begründete Hinweise auf relevante Versorgungsdefizite bestehen und für die entsprechende Versorgungsziele definiert werden können. <sup>3</sup>Für die Beseitigung von Versorgungsdefiziten bzw. die Erreichung von Versorgungszielen sollen gleichermaßen evidenzbasierte Grundlagen im Hinblick auf Wirksamkeit und Sicherheit verfügbar sein. <sup>4</sup>Gleichzeitig ist auf die Umsetzbarkeit von Maßnahmen unter den Bedingungen der RSAV zu achten.

(2) Das Verfahren zur Erarbeitung der Richtlinien besteht aus folgenden Schritten:

1. Festlegung von eindeutigen Einschreibekriterien

Definition der Zielgruppe und Festlegung von eindeutigen Diagnosekriterien unter Berücksichtigung der diagnostischen Genauigkeit.

2. Leitlinienrecherche

Systematische Leitlinienrecherche zur Identifikation aktueller, thematisch relevanter Leitlinien in den einschlägigen Datenbanken.

3. Leitlinienauswahl und -bewertung

<sup>1</sup>Berücksichtigt werden primär Leitlinien, die im Rahmen eines systematischen Entwicklungsprozesses nach den Prinzipien der evidenzbasierten Medizin erstellt wurden. <sup>2</sup>Mindestanforderungen bei der Leitlinienauswahl und -bewertung sind in der Regel:

- dokumentierte systematische Literaturrecherche,
- nachvollziehbare Verknüpfung zwischen Empfehlung und zu Grunde liegender Evidenz, die besonders bei Übernahme von Empfehlungen aus anderen Leitlinien zu prüfen ist.

4. Extraktion von Leitlinienempfehlungen

<sup>1</sup>Es erfolgt die Extraktion und tabellarische Gegenüberstellung relevanter, gleichlautender und abweichender Inhalte sowie Identifikation relevanter Themenbereiche aus Leitlinienempfehlungen für das jeweilige strukturierte Behandlungsprogramm. <sup>2</sup>Bei nicht hinreichender Evidenz aus Leitlinien oder inhaltlich widersprüchlichen bzw. fehlenden Empfehlungen in den Leitlinien sowie bei unterschiedlichen Positionen der Sachverständigen sollen Empfehlungen zu einzelnen Maßnahmen durch eine ergänzende systematische Literaturrecherche begründet werden.

5. Formulierung der Inhalte

<sup>1</sup>Grundsätzlich sollten Inhalte gewählt werden, die einen sehr hohen und nach Möglichkeit überwiegend einheitlichen Empfehlungsgrad in den Leitlinien besitzen. <sup>2</sup>Hierbei sollten nach Möglichkeit diejenigen Aspekte aufgegriffen werden, bei denen eine hohe Wahrscheinlichkeit für das Vorliegen von Versorgungsdefiziten und für die Realisierbarkeit der angestrebten Versorgungsziele existiert.

6. Begründung der Anforderungen

<sup>1</sup>Die Entscheidungen über die Anforderungen an die Ausgestaltung von strukturierten Behandlungsprogrammen werden mit Bezug auf die zu Grunde liegende Informationsquelle in den Tragenden Gründen zum Beschluss erläutert. <sup>2</sup>Die Tragenden Gründe werden zusammen mit dem Beschluss auf den Internetseiten des Gemeinsamen Bundesausschusses veröffentlicht.

7. Festlegung von Qualitätszielen und -indikatoren sowie Vorgaben für die Qualitätsberichte der Krankenkassen

<sup>1</sup>Die Auswahl soll sich auf wenige aussagekräftige Qualitätsziele und -indikatoren konzentrieren, deren Zielerreichungsgrade Aufschluss über die Versorgungsqualität geben können. <sup>2</sup>Bereits genutzte Qualitätsindikatoren und die Ergebnisse nach § 137a Abs. 2 Nr. 1 und 2 SGB V sollen berücksichtigt werden. <sup>3</sup>Ferner sind Vorgaben für die von den Krankenkassen zu erstellenden Qualitätsberichte vorzusehen.

## 8. Dokumentation

<sup>1</sup>Die Festlegung von Dokumentationsparametern soll sich an den gesetzlichen Anforderungen zur Zweckbestimmung der Daten orientieren. <sup>2</sup>Zu erheben sind:

- administrative Daten,
- Daten zur Qualitätssicherung und Evaluation.

<sup>3</sup>Die Aufbewahrungsfristen der für die Durchführung der strukturierten Behandlungsprogramme erforderlichen personenbezogenen Daten sind festzulegen.

## 9. Evaluation

Die Anforderungen an die Bewertung der Auswirkungen der Versorgung in den Programmen (Evaluation) sind zu regeln.

(3) <sup>1</sup>Bei der erstmaligen Erarbeitung von Richtlinien für die Anforderungen an die Ausgestaltung von strukturierten Behandlungsprogrammen sollen Leitlinienrecherche, Leitlinienauswahl und -bewertung sowie die Extraktion der relevanten Inhalte durch das IQWiG erfolgen. <sup>2</sup>Hierzu ist jeweils eine Beauftragung durch den Gemeinsamen Bundesausschuss erforderlich. <sup>3</sup>Die Einzelheiten des Auftrags (Umfang der Beauftragung, Auswahl relevanter Leitlinien und Inhalte etc.) werden für jedes strukturierte Behandlungsprogramm vom Unterausschuss im Rahmen der Auftragskonkretisierung als Beschlussvorlage für das Plenum erarbeitet.

(4) <sup>1</sup>Anforderungen zu neuen Indikationen, die in Form eines Moduls in bereits bestehende Programme integriert werden sollen, sind auf ihre Umsetzbarkeit in der Versorgung zu prüfen und entsprechend der in Absatz 2 vorgegebenen Verfahrensweise zu erarbeiten. <sup>2</sup>Die bei der Implementierung gesammelten Erfahrungen sollen in die Weiterentwicklung des Verfahrens einfließen.

## **§ 5 Überprüfung von Richtlinien für bestehende strukturierte Behandlungsprogramme**

(1) <sup>1</sup>Der Unterausschuss überprüft die bestehenden Richtlinien regelmäßig und passt sie bei festgestelltem Änderungsbedarf an. <sup>2</sup>Die regelmäßige Überprüfung gemäß § 137f Abs. 2 Satz 6 SGB V umfasst die Überprüfung auf einen möglichen Änderungsbedarf gemäß Abs. 2, die Feststellung eines ggf. bestehenden Aktualisierungsbedarfs gemäß Abs. 3 und endet – sofern erforderlich – mit dem Verfahren der Überarbeitung gemäß Abs. 4.

(2) <sup>1</sup>Die Informationsgrundlagen für die Überprüfung auf einen möglichen Änderungsbedarf bilden:

- Befragung der Sachverständigen, die an der Erarbeitung der jeweiligen Richtlinie beteiligt waren,
- Informationen des IQWiG mit Relevanz für bestehende strukturierte Behandlungsprogramme,
- unaufgefordert eingegangene Stellungnahmen auch unter Nutzung elektronischer Medien,
- Beiträge der Mitglieder des Unterausschusses einschließlich der Patientenvertretung sowie
- Erkenntnisse aus der Evaluation.

<sup>2</sup>Diese Informationen sollen spezifisch, mit Quellen unterlegt und mit klarem Bezug zu den bereits bestehenden Anforderungen erfolgen. <sup>3</sup>Unaufgefordert eingegangene Informationen werden an den Unterausschuss weitergeleitet.

(3) <sup>1</sup>Stellt der Unterausschuss bei der Überprüfung einvernehmlich einen Aktualisierungsbedarf fest, leitet er unmittelbar ein Überarbeitungsverfahren ein. <sup>2</sup>Ergeben sich außerhalb der regelmäßigen Überprüfung Hinweise auf das Vorliegen neuer Erkenntnisse, die einen maßgeblichen Einfluss auf die Ausgestaltung bestehender Empfehlungen haben, leitet der Unterausschuss eine außerplanmäßige Aktualisierung ein.

(4) Das Verfahren der Überarbeitung besteht aus folgenden Schritten:

1. Prüfung eingegangener Stellungnahmen;
2. Recherche nach und Analyse von neuen oder aktualisierten Leitlinien, die im vorigen Beratungsprozess noch nicht berücksichtigt wurden;
3. Systematische Recherche und Bewertung identifizierter Primärliteratur bei inhaltlich widersprüchlichen oder fehlenden Empfehlungen in den Leitlinien unter Berücksichtigung des Sachverständigenvotums zu neuen Erkenntnissen;
4. Ausarbeitung der aktualisierten Behandlungsempfehlungen einschließlich kurzer Begründung mit Zitat der relevanten Literatur für alle inhaltlichen Änderungen;
5. Überprüfung des Änderungsbedarfes der Qualitätsziele, der Evaluationskriterien, der Vorgaben für die Qualitätsberichte der Krankenkassen und der Dokumentationsparameter aufgrund der aktualisierten Behandlungsempfehlungen.

## **§ 6 Bewertung von Evidenz**

(1) <sup>1</sup>Die Ermittlung des Stellenwertes von diagnostischen und therapeutischen Methoden, die in die Richtlinien zur Ausgestaltung strukturierter Behandlungsprogramme eingehen sollen, orientiert sich im Vordergrund an evidenzbasierten Leitlinien. <sup>2</sup>Sofern eine Bewertung der Evidenz, die einer Empfehlung zugrunde liegt, vorgenommen wird, erfolgt diese nach den Methoden der evidenzbasierten Medizin. <sup>3</sup>Soweit der Gemeinsame Bundesausschuss in Bewertungsverfahren gemäß Kapitel 2, 3, 4 und 5 dieser Verfahrensordnung (VerfO) eine Evidenzprüfung vorgenommen hat, sind die Ergebnisse dieser Evidenzprüfung bei der Formulierung von Anforderungen für strukturierte Behandlungsprogramme in die Prüfung mit einzubeziehen.

(2) <sup>1</sup>Bei jedem Bearbeitungsschritt ist zu prüfen, welche Tiefe der Evidenzprüfung angemessen ist. <sup>2</sup>Die Klassifizierung von Unterlagen zu diagnostischen und therapeutischen Methoden erfolgt entsprechend 2. Kapitel § 11 Abs. 2 und 3 VerfO.

## **7. Kapitel: Verfahren für Richtlinienbeschlüsse nach § 92 Absatz 1 Satz 2 Nummer 15 in Verbindung mit § 20i Absatz 1 SGB V**

### **1. Abschnitt Regelungsbereich und allgemeine Vorschriften**

#### **§ 1 Regelungsbereich**

<sup>1</sup>Dieser Abschnitt regelt das Verfahren für Richtlinienbeschlüsse zur Schutzimpfungs-Richtlinie nach § 20i Absatz 1 SGB V. <sup>2</sup>Für die Durchführung des Verfahrens nach Satz 1 ist der Unterausschuss Arzneimittel (im Weiteren Unterausschuss) des Gemeinsamen Bundesausschusses zuständig.

#### **§ 2 Anwendbarkeit anderer Vorschriften der Verfahrensordnung**

Soweit in diesem Kapitel keine speziellen Regelungen getroffen sind, finden die Vorschriften des 1. Kapitels (Allgemeiner Teil) der Verfahrensordnung Anwendung.

### **2. Abschnitt Bewertung von Schutzimpfungen nach § 20i Absatz 1 SGB V**

#### **1. Titel Verordnungsvoraussetzungen**

##### **§ 3 Verordnungsvoraussetzung**

(1) Versicherte haben Anspruch auf Leistungen für Schutzimpfungen, die vom Gemeinsamen Bundesausschuss auf der Grundlage der Empfehlungen der STIKO in die Schutzimpfungs-Richtlinie (SI-RL) aufgenommen wurden.

(2) Der Anspruch umfasst für in der SI-RL geregelte Impfungen auch die Nachholung von Impfungen sowie die Vervollständigung des Impfschutzes, bei Jugendlichen spätestens bis zum vollendeten 18. Lebensjahr.

(3) Von der Leistungspflicht ausgeschlossen sind Schutzimpfungen, die wegen eines durch einen nicht beruflichen Auslandsaufenthalt erhöhten Gesundheitsrisikos indiziert sind (sog. Reiseschutzimpfungen), es sei denn, dass nach Anlage 1 der SI-RL zum Schutz der öffentlichen Gesundheit ein besonderes Interesse daran besteht, der Einschleppung einer übertragbaren Krankheit in die Bundesrepublik Deutschland vorzubeugen.

#### **2. Titel Allgemeine Grundzüge des Verfahrens**

##### **§ 4 Entscheidungen des Gemeinsamen Bundesausschusses**

(1) <sup>1</sup>Der Gemeinsame Bundesausschuss kann von den Empfehlungen der STIKO mit besonderer Begründung abweichen. <sup>2</sup>Zum Nutzen von seitens der STIKO nicht empfohlenen Schutzimpfungen kann der Gemeinsame Bundesausschuss keine eigenen Bewertungen vornehmen.

(2) <sup>1</sup>Zu Änderungen der Empfehlungen der STIKO hat der Gemeinsame Bundesausschuss gemäß § 20i Absatz 1 Satz 5 SGB V innerhalb von 3 Monaten nach ihrer Veröffentlichung eine Entscheidung zu treffen. <sup>2</sup>Die Entscheidungsfrist beginnt mit



Veröffentlichung der Empfehlungen einschließlich der ausführlichen wissenschaftlichen Begründungen. <sup>3</sup>Unbenommen davon kann der Unterausschuss seine Beratungen über Einzelheiten zu Voraussetzungen, Art und Umfang der Leistungen nach Maßgabe des 3. Titels mit dem Zurverfügungstellen der ausführlichen wissenschaftlichen Begründungen beginnen.

(3) <sup>1</sup>Bei Beschlüssen über die Schutzimpfungs-Richtlinie, deren Gegenstand die Berufsausübung der Ärzte berührt, wird der Bundesärztekammer Gelegenheit zur Stellungnahme gegeben. <sup>2</sup>Bei Beschlüssen, die die Erhebung, Verarbeitung oder Nutzung personenbezogener oder personenbeziehbarer Daten regeln oder voraussetzen, wird dem Bundesbeauftragten für den Datenschutz und die Informationsfreiheit Gelegenheit zur Stellungnahme gegeben.

## **§ 5 Aktualisierung der Richtlinie**

Die Schutzimpfungs-Richtlinie nach § 2 Absatz 1 Satz 3 SGB V hat dem allgemein anerkannten Stand der medizinischen Erkenntnisse zu entsprechen und ist deshalb in geeigneten Zeitabständen zu überprüfen.

## **3. Titel Verfahren zur Umsetzung von STIKO-Empfehlungen**

### **§ 6 Verfahren zur Umsetzung von STIKO-Empfehlungen**

(1) Der Unterausschuss berät nach § 20i Absatz 1 SGB V über die Voraussetzungen sowie Art und Umfang der Leistungen bei der Umsetzung der Empfehlungen der STIKO.

(2) <sup>1</sup>Der Unterausschuss prüft bei der Umsetzung in die Schutzimpfungs-Richtlinie die Empfehlungen der STIKO dahingehend, ob sie in sich schlüssig und nachvollziehbar sind. <sup>2</sup>Neben den von der STIKO veröffentlichten ausführlichen wissenschaftlichen Begründungen bezieht der Unterausschuss ggf. eigene Recherchen in seine Bewertung ein.

(3) Bei der Umsetzung ist die Zuständigkeit anderer Kostenträger (z. B. nach der Verordnung zur arbeitsmedizinischen Vorsorge – ArbMedVV) zu berücksichtigen.

### **§ 7 Nutzen und Notwendigkeit**

Der Unterausschuss bewertet den Nutzen und die Notwendigkeit der seitens der STIKO empfohlenen Schutzimpfungen für die Versicherten unter besonderer Berücksichtigung der Bedeutung der Schutzimpfungen für die öffentliche Gesundheit.

### **§ 8 Wirtschaftlichkeit**

Der Unterausschuss bewertet die Wirtschaftlichkeit von der STIKO empfohlener Impfungen nach den Maßgaben der §§ 2, 12, 70 und 72 SGB V.

## **Protokollnotizen**

### **Protokollnotiz zu 1. Kapitel § 5 Abs. 4:**

Der Gemeinsame Bundesausschuss strebt an, die von ihm verfassten und für die breite Öffentlichkeit bestimmten Dokumente - insbesondere die tragenden Gründe – möglichst allgemeinverständlich zu verfassen, um vor allem bei Versicherten das Verständnis seiner Entscheidungen zu erhöhen.

### **Protokollnotiz zu 1. Kapitel § 20 Abs. 1:**

Im beidseitigen Interesse von Institut für Qualität und Wirtschaftlichkeit im Gesundheitswesen und Gemeinsamen Bundesausschuss sollen der Auftrag, die Ergebnisse der Auftragsbearbeitung und Informationen, die im Rahmen der Auftragsbearbeitung erhalten wurden, nicht vor Abschluss des Auftrages (Empfehlung) veröffentlicht werden. Soweit die wissenschaftliche Bearbeitung eines Auftrages es aber nach den Methoden des Instituts für Qualität und Wirtschaftlichkeit im Gesundheitswesen erforderlich macht, kann das Institut Vorberichte veröffentlichen. Diese Veröffentlichungen und die Veröffentlichungen von Empfehlungen sollen dem Gemeinsamen Bundesausschuss mit angemessenem Vorlauf angekündigt werden.

### **Protokollnotiz zu 2. Kapitel § 11 Abs. 6:**

Als allgemein anerkannte Empfehlungen betrachtet der Gemeinsame Bundesausschuss bei Verabschiedung der Verfahrensordnung die internationalen Standards nach CONSORT, STARD und GRADE.

### **Protokollnotiz zu 3. Kapitel § 7:**

Notwendigkeit wird i. S. d. „medizinischen Notwendigkeit“ nach § 116b Abs. 4 Satz 2 SGB V verstanden.